اطلاعات

۲۰ صفحه

تکشماره ۲۰ ریال

چهارشنبه ۱۸ دی ماه ۱۳۶۴ ـ ۲۶ ربیع‌الثانی ۱۴۰۶ ـ ۸ ژانویه ۱۹۸۶ ـ شماره ۱۷۷۸۴

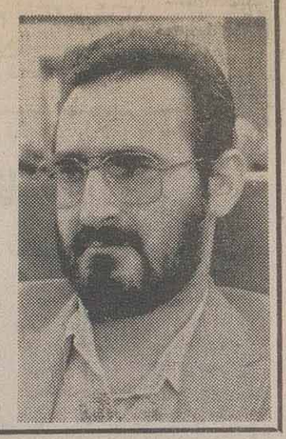

ازسوی وزیر صنایع در یك گفتگوی مطبوعاتی ورادیو تلویزیونی

تشکیلات جدید و برنامه‌های آینده وزارت صنایع اعلام شد

* معاونین وزارت صنایع در تشکیلات جدید از ۱۴ به ۶ معاونت کاهش یافته است

در صفحه ۳

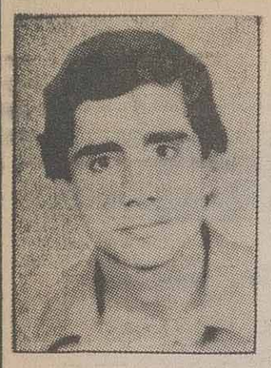

«قهرمان سینما» در زیر شکنجه‌های مزدوران رژیم مصر به شهادت رسید

« سلیمان خاطر » ازسوی بیدادگاه رژیم مصر به‌جرم به‌هلاکت رساندن هفت صهیونیست به حبس ابد با اعمال شاقه محکوم شده بود

در صفحه ۲۰

در یک مکالمهٔ تلفنی نیمساعته با رهبر جماهیری لیبی

رئیس جمهور: معتقدهستیم باید به جنایات یکی دو روز اخیر اسرائیل در جنوب لبنان پاسخ مناسبی داده شود.

رئیس جمهوری برحمایت مجدد جمهوری اسلامی از لیبی درمقابل تهدیدهای استکبار جهانی تأکید کرد

رئیس جمهور: جمهوری اسلامی ایران هراقدام علیه لیبی را اقدام علیه خود تلقی می‌کند.

ممبستگی ما و شما وملت‌های مسلمان امکان تهاجم آمریکا و رژیم صهیونیستی علیه شما را از آنان سلب کرده است.

مابا اتحاد خود، دشمنان اسلام و آزادی را از بین خواهیم برد.

سرهنگ قذافی: مواضع لیبی در حمایت از جمهوری اسلامی ایران اصولی و غیر قابل تغییر است. در صفحه ۳

در پایان سفر هیات اقتصادی فرانسه به ایران اعلام شد

دور جدید مذاکرات ایران و فرانسه برای حل اختلافات مالی ماه آینده آغاز می‌شود

در صفحه ۴

گزارش «ژون آفریک» در مورد اوضاع اقتصادی ـ سیاسی ایران

صادرات نفت ایران نسبت به دوره قبل از بمباران خارک بیش از ۲۰ درصد افزایش داشته است

در صفحه ۱۸

مواضع دشمن در منطقهٔ عملیاتی جنوب مورد حمله گشتی‌های ایران قرار گرفت

● سومین گروه فنی و متخصص جامعه ارامنه اراك رهسپار جبهه‌ها شدند

۱۲۵ تن از مردم کشور سیرالئون خواستار اعزام به جبهه‌های جنگ علیه متجاوزان عراقی شدند.

● سومین کاروان کمك های مردمی استان تهران راهی جبهه‌های نبرد شد

از سوی ستاد تبلیغات جنگ

ادعای عراق مبنی بر بمباران شهرك «سید صادق» توسط جنگنده‌های ایران تکذیب شد

در صفحه ۱۸

کوپن برنج اعلام شد

در صفحه ۱۸

به‌حکم دادگاه انقلاب اسلامی کاشان

شرکت و کارخانه «درین» کاشان به نفع دولت مصادره شد

محکومین همچنین به‌مدت ۱۵ سال از عضویت در هیات مدیره کارخانه محروم شده‌اند. در صفحه ۳

شرایط انتخاب کارگر نمونه سال اعلام شد

در صفحه ۳

مدیرعامل و چند عضو شرکت کارخانجات مقدم به پرداخت ۲۷۰ میلیون تومان جریمه و ۳ سال حبس تعلیقی محکوم شدند

در صفحه ۱۸

رسیدگی به پرونده متهمان حیف و میل ۴۵۰ هزار متر مربع زمین طرشت تهران امروز در تالار کاخ دادگستری دنبال شد

در صفحه ۲

با حضور تولیت آستانقدس رضوی:

سمینار «از خراسان تا کربلا» در اهواز، آغاز بکار کرد

در صفحه ۲

در صفحات دیگر می‌خوانیم:

کارخانه های باطری سازی، در تلاش برای افزایش تولید وتامین نیاز داخلی
گزارش ـ صفحه ۵

ـ نگاهی به کوچ نشینی در ایران
ـ بحث هایی در مدیریت
ـ اسنادی از سفر لورنس عربستان به ایران
نظر ها و اندیشه ها ـ صفحه ۶

ورزشی

۶۲ دوچرخه سوار از سراسر کشور به اردوی تیم ملی فراخوانده شدند
ورزشی ـ صفحه ۷

گزارش چگونگی تصویب کلیات لایحه‌ی برنامه‌ی اول توسعه‌ی اقتصادی ـ اجتماعی و فرهنگی ایران در مجلس
مجلس ـ صفحه ۸

نظر خواهی اطلاعات از نمایندگان مجلس پیرامون ضرورت برنامه ریزی برای مسائل عمده‌ی کشور
مصاحبه ـ صفحه ۱۳

با شهدای جنگ تحمیلی
شهید ـ صفحه ۱۴

سخن روز

مجلس نخبگان؟

دیروز، نامه‌ای را خواندید که از مشکل عدم توازن و وجود افراط و تفریط در حوزه های اقتصادی، سیاسی و فرهنگی جامعه سخن می‌گفت و به مشکلات موجود درعرصه کشاورزی و بهداشت و توزیع ناعادلانه درآمدها و ... اشاره میکرد و بالاخره ضمن توجه دادن به ضرورت استفاده از دوطبقه سرمایه‌گذار و اهل فن و تخصص و تجربه و مدیریت و بهره‌گیری از تجربیات و نظریات علمی در حل مسائل پیچیده جامعه و پرهیز از تعصب نسبت به راه‌حل ها و نقطه‌نظرها، پیشنهاد میکرد که مجلس جدیدی به نام مجلس نخبگان یا خبرگان دائمی، تشکیل گردد تا مشکلات حل شود.

در پاسخ نویسنده این نامه باید گفت: اولا گمان نمی‌کنیم کسی از مسئولین با حرف ها و کلیات خوب و جذاب وغیر قابل انکاری مانند لزوم وجود توازن و تعادل کامل، استفاده از افراد سرمایه‌گذار و اهل فن و تخصص و تجربه، عدم جانبداری افراطی از سیستم های خاص اجرایی و اداری و ... حل مسائل پیچیده با تدقیق علمی و تجربی و تفکرو تعقل، رفع محرومیت های ریشه یافته و نشات گرفته از گذشته در زمینه مسکن و کشاورزی و بهداشت و اعتیاد و فساد و توزیع درآمد و شعار ها و آرمان هائی از این‌قبیل، موافق نباشد. این حرف ها حرف خود مسئولین است و شعار های خود انقلاب و حل این مشکلات هم از هدف های انقلاب اسلامی است.

ثانیا آنچه در این نامه به عنوان راه حل ارائه شده، تحصیل حاصل است. زیرا هم در مجلس کارشناسان مختلف در زمینه های اقتصادی و فرهنگی و سیاسی و بهداشتی و درمانی فقهی و حقوقی وجود دارند و هم در شورای نگهبان. مضافا بر آنها در هر مورد کمبودی احساس شده و مسئولین رجوع به کارشناسان بیشتری را ضروری تشخیص داده‌اند، افراد کاردان و متخصص از مراکز مختلف را دعوت کرده و از آنان در کمیسیون های مجلس یا مراکز دیگر نظرخواهی نموده‌اند. از نزدیک، از دور، کتبا، شفاها، با گزارش دادن، مجموعه های تحقیقی را ارائه کردن، آمار و ارقام دادن و امثال ذلک.

ثالثا فکر نمی کنیم آنگونه که نویسنده نامه مطلق‌گویی کرده‌اند، همه یا غالب تصمیم‌گیری ها در کشور یک جهته بوده است. خود ایشان اعتراف میکند که نهاد های مختلف چه‌در

بقیه درصفحه ۲

آگهی استخدام ماشین‌سازی اراك

رجوع به صفحه۵

خانواده محترم تیز مغز

بانهایت تاثر و تاسف درگذشت نابهنگام پدر بزرگوارتان را تسلیت عرض نموده، از خداوند متعال، سعادت و سلامت برای آن خانواده محترم مسئلت می‌نمائیم.

شرکت دنیای خانه

آگهی فروش

بعلت تغییر شغل اجناس و وسایل پذیرائی رستوران جامجم بفروش میرسد طالبین به‌آدرس فسا تالار پذیرائی جامجم مراجعه فرمایند
تلفن ۵۰۰

بسمه‌تعالی

برادر محترم سید مصطفی هاشمی

انتصاب جنابعالی را به‌سمت مشاور صنعتی نخست‌وزیر و همچنین عضویت موظف هیئت مدیره بانک صنعت و معدن تبریک عرض نموده موفقیت آن برادر متعهد را در راه خدمت باسلام و مسلمین از خدای سبحان مسئلت میداریم.

هیئت مدیره شرکت پوشینه بافت ایران (نیتینك سابق)

برادر محمدجواد ایروانی

وزیر محترم امور اقتصادی و دارائی

کارکنان بانک ملت مفتخرند که یکی از همکاران لایق خود را در مقام وزارت امور اقتصادی و دارائی می‌بینند. لذا ضمن عرض تبریک، امید است با اتکال به‌خداوند بزرگ و تلاشهای آن برادر عزیز شاهد رشد و شکوفائی روزافزون اقتصاد جمهوری اسلامی ایران باشیم.

بانك ملت

برادر گرامی مهندس سید مهندس رضا آیت‌اللهی

وزیر محترم وزارت معادن و فلزات

انتخاب آنجناب را به وزارت معادن و فلزات تبریک گفته، موفقیت شما را در راه خدمت به اسلام و امت همیشه در صحنه ایران از درگاه ایزد منان خواستارم.

اصلان‌زاده

بسمه تعالی

آگهی حراج بانك کارگشائی

کلیه گروگانهائیکه تا پایان خردادماه ۱۳۶۳ در بانک کارگشائی بگرو گذاشته شده و تاکنون تجدید معامله یا ترخیص نگردیده‌اند همه هفته روزهای سه‌شنبه از ساعت ۱۴½ الی ۱۷ و جمعه‌ها از ساعت ۹ الی ۱۱½ در بانک کارگشائی مرکز بمعرض حراج گذاشته میشود.

۲۴۲۳۵ رم‌الف

شرکت درجلسات حراج برای عموم آزاداست

مزایده بانك تجارت ۱۰۱۷

رجوع به صفحه۹

آگهی مزایده

شرکت بنیان‌دیزل (درمن دیزل سابق)

بقیه در صفحه ۱۱

جناب آقای مهندس سیدمحمدرضا آیت‌اللهی

کارگران، کارکنان، انجمن اسلامی و هیئت مدیره شرکت سیمان صوفیان انتخاب شایسته جنابعالی رابه عنوان وزیر معادن و فلزات تبریک عرض نموده و توفیق آن برادرگرامی را از درگاه خداوند متعال خواهانیم.

برادر بزرگوار جناب آقای مهندس آیت‌اللهی

انتصاب آن جناب را به سمت وزارت معادن و فلزات تبریک عرض نموده و توفیق روزافزونتان را از درگاه ایزد منان مسئلت دارم.

حاج تقی بهرامی

بسمه تعالی

برادر محمدجواد ایروانی

ضمن تبریک انتخاب آنجناب به سمت وزارت امور اقتصادی و دارائی، توفیق روزافزون جنابعالی را در راه خدمت به اسلام و مسلمین از درگاه ایزد منان مسئلت می‌نماید.

جامعه اسلامی کارکنان
وزارت امور اقتصادی و دارائی

آگهی مزایده فروش گاوهای حذفی جهاد دانشگاهی دانشگاه مازندران

رجوع به صفحه۹

برادر ارجمند آقای جواد ایروانی وزیر محترم اقتصاد و دارائی

انتصاب شایسته جنابعالی به سمت وزارت اقتصاد و دارائی و رای اعتماد مجلس شورای اسلامی مایه بسی امیدواری و مسرت اعضای این تعاونی و دست‌اندرکاران صنعت چاپ گردید. ضمن عرض تبریک توفیق روزافزون شمارا درتحقق اهداف اقتصادی از خداوند باریتعالی مسئلت مینمائیم.

شرکت تعاونی تهیه و توزیع و اتحادیه و انجمن اسلامی صنف چاپخانه‌داران ـ تهران

نیازاجاره سفارت

شرح در صفحه ۱۱ (نیازمندیها)

تشکر

ازکلیه سروران معظم که درمراسم تشییع ـ تدفین و ترحیم مرحوم دکتراحمد احمدیان عزیزازدست رفته ما، بنحوی ابراز محبت و همدردی فرموده اند سپاسگزاری مینمائیم

زهرابیگم حجت ـ خانواده احمدیان

انواع مبلمان ایرانی وخارجی مورد نیازتان با قیمت و تخفیف فوق‌العاده در فروش فوق‌العاده فروشگاه دفینه،

ضمنا فروش لوستر و آباژور و چینی‌آلات ادامه دارد.

نشانی ولیعصر اول میرداماد.
همه‌روزه از ساعت ۱۵ الی ۱۹

بسمه تعالی

درمورد روزنامه

رسالت

ملت مسلمان و فرهیخته ایران

با استمداد از خداوند متعال، انتشار مستمر روزنامه رسالت روز پنجشنبه نوزدهم دی ماه جاری آغاز خواهد شد.

روزی که گسترهٔ قیام مردم قهرمان ما مجاهدت و رهبری وزعامت امام عظیم‌الشان فصول نوینی در تاریخ انقلاب اسلامی ایران گشود.

امیدواریم که این روزنامه بتواند در جهت تحقق آرزوها و اهداف شهیدان اسلام رسالت خود را بخوبی ایفا کند.

شما نیز در راه این رسالت عظیم ما را از مساعدتها و راهنمائیهای خود بهره‌مند سازید.

جناب سرهنگ حیدر علیمحمدی

ارتقاء درجه جنابعالی را از صمیم قلب تبریک میگویم.

آلمان غربی ـ جمیله جودت

حراج فرش فروشگاه تحفه

پنجشنبه‌های هرهفته رجوع به نیاز منیزها

اطلاعات هفتگی منتشر شد

بسمه‌تعالی

بانك ملت

باهدف ارائه هرچه بهتر و بیشتر خدمات بانکی به شما هموطنان گرامی، بدینوسیله آمادگی کلیه شعب خود در سراسر کشور به منظور قبول تقاضای خرید سکه بهار آزادی به هر تعداد که مورد نظر متقاضیان محترم باشد را اعلام نموده و خاطر نشان میسازد که در این بانك هیچگونه محدودیت سنی جهت ثبت نام مراجعین گرامی وجود ندارد

بانك ملت ـ بانك شما

آگهی استخدام بانک مرکزی جمهوری اسلامی ایران

رجوع به‌صفحه

یادداشت

سلیمان خاطر

بقلم صلاح زواوی

سرانجام رژیم نامبارک حاکم برمصر تاب تحمل واکنش ملت مسلمان مصر و توده مسلمان در سراسر جهان در اعتراض به محکومیت سلیمان خاطر قهرمان سینا را نیاورد، و به دستور اربابان خود و زیر فشار رژیم صهیونیستی دست به جنایتی شرم‌آور زد و در سحرگاه دیروز قهرمان سینا را به شهادت رساند.

رژیم مصر مدعی گشته است که سلیمان خاطر دست به خودکشی زده است تا ادعائی که در باره‌ی انسان شرافتمندی نمی‌گنجد.

مطلبی که درپی می‌آید به قلم برادر صلاح‌زواوی سفیر فلسطین در جمهوری اسلامی ایران است که پیش‌از به‌شهادت رسیدن قهرمان‌سینا نوشته‌شده است.

سلیمان‌خاطر قهرمان مصر، تمامی کینه‌ای را که ملت مصر علیه قراردادهای کمپ‌دیوید و صلح مصری‌ـ صهیونیستی در دل داشت، در عرض چند ثانیه خالی نمود و جهان را، تمامی جهان را در برابر حقیقت و ماهیت‌وابعاد کشمکشی‌که درمنطقه‌ماجریان‌دارد‌قرارداد، کشمکش‌که برسر وجود و عدم‌وجود است‌و نه‌برسر مرزو حدود، که نه داروهای مسکن و نه قراردادها و نه تلاشهائی که برای تحمیل روابط عادی با دشمن بر ملت قهرمان مصر تحمیل می‌شود این کشمکش را به پایان نمی‌رساند.

پیش‌از این دیپلمات صهیونیستی در قاهره ترورشد و پیش‌ازآن‌نیز آتش‌سلاح‌شهید قهرمان خالداسلامبولی خط پایانی را بر زندگی انورالسادات کشید سادانی که دچار توهم شده بود که می‌تواند سازش و تسلیم‌طلبی را بر ملت مسلمان عرب مصر و برتمامی منطقه تحمیل کند.

توده های عرب و مسلمان در چندین کشور به حرکت درآمدند تا با قهرمان مصراعلام همبستگی کنندو کمیته هائی نیز برای کمک به خانواده‌اش تشکیل‌دادند زیرا احساس کردند که سلیمان‌خاطر توانست زخم‌های حیثیت و کرامت امت را التیام بخشد و نبردسمبلیکی‌را علیه ستیزه‌جوئی کیان صهیونیستی که آزاده اعراب و مسلمانان را به مبارزه می‌طلبد و حقوق بشر را زیرپا می‌گذارد، انجام دهد.

تاریخ سیاه کیان صهیونیستی از فاجعه هائی که در منطقه مرتکب گردیده آکنده است بطوریکه انسان برای شمارش جنایت های تاریخی‌رژیم صهیونیستی‌علیه ملت فلسطین و امت‌عرب و امت‌اسلام حیران می‌شود.

از کجا بگوئیم؟ کشتار کفرقاسم‌ـ قبیه ـ نحالین ـ سموع ـ عبدالبقر ابوزعبل ـ اسماعیلیه‌و بالاخره‌تونس و نیز با خاک یکسان‌کردن روستا های‌بی‌دفاع درارد ن و سوریه ،جنوب لبنان و اردوگاههای فلسطینی در جنوب و شمال لبنان و دره بقاع؟

از کجا باید گفت؟ آنچه راکه‌خواسته امپریالیسم جهانی تحمیل نموده و آنرا به عنوان‌قیم مال‌وثروت‌ـ های امتمان‌تعیین کرده‌است، امکان نداردکه ازاندیشه‌ی فرزندان این امت که مورد سرکوب دشمن قرار گرفته محو گردد و دراین زمینه سلیمان‌خاطر عنوان اراده رودرروئی این امت و مخالفت مطلق آغشته بخون آن با این کیان غاصب تحمیلی می‌باشد.

چه‌بسا سلیمان خاطر فارغ‌التحصیل آمریکا و یا لندن و یا جای دیگر باشد اما بسادگی کشاورزی‌اصیل مصری در تمامی قتل‌عام هائی که صورت‌گرفته بسرمی‌برد و یا از طریق خواندن‌و شنیدن مطلع گردیدکه ملت مصر به تنهائی در راه‌دفاع ازامت عرب و اسلام بیش‌از صدهزار شهید را در نبردبا این دشمن ارزانی داشت. وی درک می‌کند که این نبرد فردی را به‌نیابت ازسوی امت خود انجام می‌دهد و امت را تشویق می‌کند تا این عضو غرس شده را که بزورایالات متحده آمریکاو حمایت بیگیر مالی و نظامی و سیاسی و اقتصادی آن تحمیل گردیده از منطقه محو کند.

در حالیکه رژیم کشورش از ملت فلسطین می‌خواهد تا سلاح بر زمین بگذارد و تسلیم سلطه‌طلبی آمریکائی‌ـصهیونیستی علیه فلسطین و منطقه گردیده‌و قطعنامه های ۲٤۲ و ۳۳۸ را بپذیرد، ما این قهرمان مصری را مشاهده می‌کنیم که‌اقدرت سلاح خود اصل‌نابودی این‌کیان و کلیه قطعنامه هائی که دعوت به پذیرش و همزیستی با آن میکند را استوار مینماید.

توده های مصری با ریختن به خیابان ها و مخالفت با محاکمه سلیمان خاطر قهرمان ، و گذاشتن نام وی‌برخیابان‌ها و میادین و محلات ، در حقیقت همه پرسی وجدان مصرو تمسک آن به مسئله فلسطین و انقلاب بی‌وقفه مسلحانه‌اش‌تا پیروزی کامل را منعکس ساخته‌اند . باتاکید بر جهت گیری توده های مصر و عرب و مسلمان که جای هیچگونه بحثی را ندارد ، این توده ها در هر مکان اصل رویاروئی‌بادشمن وتعهد آگاهانه جهت ادامه نبرد را پذیرفته‌اند تا اینکه تضاد بسود منطقه و مردم آن‌پایان یابد و تمامی ادیان‌ومذاهب‌و قومیت ها بدور از صهیونیزم ونژاد پرستی و فاشیسم با یکدیگر همزیستی کنند.

اگر جهان متمدن روزانه جهت گیری افکار عمومی رادر کشور های خود بررسی میکند ، شایسته‌تر است که ماابتکار را انجام دهیم و درک خواهیم کرد که توده هایمان‌برغم‌تمامی از خودگذشتگی ها و برغم تخریب خانه ها و مزارع‌ومنافع حیاتیشان ناامید نگشته‌اند و پذیرش رویاروئی و مقابله با آمریکا و صهیونیسم در منطقه توسط این توده ها امری است که نیازمند دلیل و برهان نیست زیرا این توده ها احساساتی صادق‌تر از حکام خود داشته و بیش از آنان به آینده نسل ها پای‌بند میباشد و قهرمان ما سلیمان خاطر که از پس میله های زندان کلیه میلغین همزیستی و قبول تجاوزگری و سلطه‌طلبی براین منطقه‌را که برتری صهیونیست ها و حمایت نامحدود آمریکا از آنها را دستاویز قرار داده‌اند محاکمه میکند در عین حال وی عنوان آغشته بخون آن خون این رویاروئی است اما محکومیت این مبارز قهرمان به حبس ابد نمیتواند علیه ملت قهرمان مصر که قرارداد های کمپ‌دیوید و قرارداد صلح مصر و رژیم صهیونیستی‌و توطئه خودمختاری و طرح ریگان‌و تمامی نشانه های آنرا به سقوط خواهد کشاند تا ابدادامه یابد زیرا ادامه این کشمکش برای امت عرب و اسلام منطقه مرگ و زندگی میباشدو تا رسیدن پیروزی گسترش خواهد یافت .

قال تعالی : وکان حق علینا نصرالمومنین

رسیدگی به پرونده متهمان حیف‌ومیل ٤۵۰ هزار مترمربع زمین های طرشت تهران امروز درتالار کاخ دادگستری دنبال‌شد

سرویس حوادث: صبح امروز دنباله محاکمه ۷ نفر از متهمین حیف و میل ٤۵۰ هزار متر مربع زمین های طرشت تهران در تالار جنائی کاخ دادگستری به ریاست حجت‌الاسلام رحمت‌الله عروجی رئیس دادگاه کیفری یک تشکیل شد.

در کیفرخواست دادگستری انقلاب اسلامی‌مستقر در سازمان اوقاف آمده است این عده متهم به حیف و میل ٤۵۰هزار مترمربع اززمینهای طرشت(پشت کارخانه برق آلستوم تهران)،غارت بیت‌المال،جعل اسناد رسمی، صلح‌نامه وقفنامه، وکالتنامه، فروش اراضی وقفی با اسناد جعلی و ساختگی، فروش اراضی بایر دولتی‌و کلاهبرداری از مردم هستند.

در این رابطه محوریت و مرکزیت یکی از متهمین به نام محمد حسن سعیدی نهاوندی است و احتمالا این آخرین محاکمات متهمان خواهد بود که پس از پایان جلسه دادگاه وارد شور خواهد شد.

از سوی بنیاد شهید انقلاب اسلامی

مجلس بزرگداشت شهید «سلیمان خاطر» شنبه برگزار می‌شود

● سرویس سیاسی: از سوی بنیاد شهید انقلاب اسلامی، به مناسبت بزرگداشت سرباز فداکار اسلام «سلیمان خاطر» مجلس بزرگداشتی، از ساعت ۲ر۵ الی ٤ر۵بعدازظهر روزشنبه‌ی‌هفته‌ی آینده‌درمسجد ارکتهران تهران درنظر گرفته شده است.

در پیامی که به همین مناسبت از سوی بنیاد شهید انتشار یافت، ضمن تجلیل از فداکاری‌ها و مبارزات مردم مظلوم ومسلمان مصر، بخصوص شهدای بزرگواری چون «خالد اسلامبولی» و «سلیمان خاطر» در مبارزه با عوامل آمریکای جنایتکار و حامیان رژیم اشغالگر قدس ، آمده است :

بی‌شک مردم مسلمان وفداکار خطه‌ی مصر بمبارزات الهی خویش در تداوم خط سرخ شهادت سربازانی چون «سلیمان خاطر» ادامه‌داده و سرزمین مصر را از ننگ ذلت سازش بارژیم صهیونیستی واشغالگر قدس وهمکاری باآمریکای پلید برای همیشه پاک نموده و بساط رژیم حاکم برمصر راکه جز خواری وذلت برای مردم فداکار مصر، ثمری دیگرداشته‌است،برهم‌خواهندچید وانشاءالله باتداوم این مبارزات الهی، به‌اهدافشهدای بزرگوارشان تحقق خواهند بخشید .

بنیاد شهید انقلاب اسلامی ضمن گرامیداشت شهادت سرباز دلیر اسلام در سرزمین مصر ودرخواست از مردم بزرگوار آن خطه جهت تداوم راه این عزیزان، اعلام می دارد: مجلس بزرگداشت این شهید عالی‌مقام از سوی‌این بنیاد عصر روز شنبه (۲۱ر۱۰ر٦٤) از ساعت ۲ر۵ الی ٤ر۵ بعداز ظهر درمسجدارکتهران‌برگزار خواهدشد.

با حضور تولیت آستان قدس رضوی

سمینار «از خراسان تا کربلا» در اهواز آغاز به‌کار کرد

اهواز ـ خبرنگاران اعزامی اطلاعات : با سخنان حجت‌الاسلام موسوی جزایری نماینده امام و امام‌جمعه اهواز صبح امروز سمینار «از خراسان تا کربلا» در مسجد امیرالمومنین (ع) اهواز گشایش یافت .

در این سمینار که به‌ابتکار استانداری خراسان و با حضور حجت‌الاسلام واعظ طبسی نماینده امام در خراسان ، استاندار ، نمایندگان استان خراسان‌در مجلس شورای اسلامی ، نیمسار ظهیرنژاد نماینده دوم امام در شورایعالی دفاع و ائمه جمعه استان برگزار شده است ، مسائل و مشکلات مختلف‌رزمندگان مورد‌بحث‌قرارخواهد گرفت و مسئولین خراسان ضمن تماس حضوری با فرماندهان نظامی‌در منطقه‌نیازهای‌موجود را موردبررسی قرار خواهند داد .

گزارش خبرنگاران اعزامی اطلاعات از مشهد به اهواز حاکیست در مراسم افتتاح این سمینار ، پس از سخنان امام جمعه اهواز تولیت آستانقدس رضوی طی بیان مطالبی ضمن برشمردن زمینه‌های لازم برای رسیدن به پیروزی نهایی در جنگ خواستار انسجام ، هماهنگی و تلاش بیشتر مسئولین شد .

این سمینار که با سخنان سرهنگ صیاد شیرازی فرمانده نیروی زمینی ، برادر محسن رضایی فرمانده کل سپاه پاسداران و برادر رفیق‌دوست وزیر سپاه پاسداران دنبال خواهد شد ، ۵ روز به‌طول می‌انجامد و شرکت کنندگان در کمیسیون‌های ۶گانه به بحث و تبادل نظر خواهند پرداخت .

به‌مناسبت مرگ اولین رئیس دولت موقت انقلاب الجزایر

کالبدشکافی انقلاب

(آخرین‌قسمت)

ب ـ شریعتمدار

تذکر ضروری

به‌علت سفر ناگهانی ، وقفه‌ای در چاپ سری مقالات کالبدشکافی انقلاب افتاد. ضمن‌پوزش‌ازخوانندگان عزیز ، امروز آخرین شماره این مطلب از نظرتان می‌گذرد .

در شماره‌ی گذشته گفتیم ، باتوجه به خلاء موجود در نهادهای حکومتی به‌هنگام مرگ هواری بومدین، هیچ روش مناسبی برای انتخاب جانشین وی وجود نداشته است. از این روی ، اختلافی میان دو چهره سرشناس الجزایر برسر قدرت رخ‌می‌دهد . چهره‌ی اول، عبدالعزیز بوتفلیقه وزیر خارجه‌ی الجزایر در دوران حکومت بومدین و دیگری ، سرهنگ محمد صالح یحیاوی رئیس دانشکده‌ی جنگ و رئیس تشکیلات حزب بوده است . اگرچه تلاشی برای زنده نگهداشتن بومدین ، برای‌توافق بر مساله‌ی حاکمیت الجزایر صورت گرفت اما این تلاش سودی نبخشید و در شورای انقلاب ۹ نفره‌ی الجزایر ، اختلافها و جدائیها اوج گرفت . سرانجام‌با هشدارارتش مبنی براین که درصورت ادامه‌ی اختلافات ، مستقیما دخالت کرده و یک نظامی را تعیین خواهد کرد ، مساله فیصله یافت و بدین ترتیب ، شاذلی‌بن‌جدید ، کاندیدای این منصب شد.

حزب ، کنگره‌ی خود را تشکیل‌دادو کمیته‌ی‌مرکزی را انتخاب و شاذلی‌بن‌جدید را به عنوان دبیر کل حزب جبهه‌ی آزادیبخش الجزایر برگزید و طبیعتادبیرکل‌حزب، تنها نامزد ریاست جمهوری خواهد بود .

جلسات کنگره در «قصر الامم» تشکیل می‌شد و معروف است که در گزارش‌های تلویزیونی این جلسات، همواره دوربین تلویزیون الجزایر، روی چهره‌ی‌بن‌جدید تنظیم می‌شده است، امری که تقریبا همگان را مطمئن ساخت که او ، رهبر کشور خواهد بود . سرانجام با اعلام رسمی دکتر بوعلام‌بن حموده رئیس کنگره و رای مثبت اکثریت حضار ، شاذلی‌بن‌جدید در پشت میکرفن قرار گرفت و متن از پیش نوشته شده‌ای را به عنوان سخنرانی ایراد کرد و بدین ترتیب رئیس جمهوری الجزایر شد .

شاذلی‌بن‌جدید ، یک نظامی سنتی و کهنه‌کار است. در دوره‌ی استعمار الجزایر توسط فرانسه ، رشدیافته است و در ارتش فرانسه ، پس از فرانسویان ، جزء افسران برجسته محسوب می‌شد. و در اوایل‌دهه‌ی‌پنجاه میلادی ، به هندوچین اعزام و به مدت چندسال‌درصفوف ارتش فرانسه که برای حفظ منافع آن کشور ، نقاطی از هندوچین را به اشغال خود درآورده بود، خدمت کرده است و سرانجام با مقاومت‌های مردم و به‌ویژه نبردهای ژنرال جیاپ ، ارتش فرانسه شکست سختی را متحمل می‌شود.

پس از این، شاذلی بن‌جدید از گروه افسرانی بود که ارتش فرانسه ، آنان را برای خدمت در داخل خاک الجزایر انتخاب کرد و تا اوایل سال ۱۹۵۸ در ارتش فرانسه ماند . در این هنگام ، به دنبال دعوت رهبران‌غیر نظامی سنتی از جمله فرحات‌عباس ـ که در پی تغییر اوضاع و احتمالا طی یک طرح وسیع ، به رهبری‌قاهره (احمد بن‌بلا ، حسین آیت‌احمد و ...) پیوسته بودند ، شاذلی‌بن‌جدید هم به صفوف انقلاب الجزایر پیوست . این رهبران ، نظامیانی را که در ارتش فرانسه مشغول فعالیت بودند ، دعوت کردند تا به صفوف انقلابیون بپیوندند و گروهی از آنان پیوستند و از جمله‌ی آنان ، سرهنگ بن‌جدید بوده است .

بن‌جدید ، مردی است آرام، متین و سیاستمدار. این روش اخلاقی او، پس‌از دوران ریاست جمهوریش به خوبی آشکار بود. اگرچه جناح های قدرت هنوز هم در الجزایر وجود دارد و بن‌جدید در گیرودار این نبرد قدرت مانده است اما او هرگز به افروختن آتش اختلافات تازه نپرداخته است وسعی کرده است، وضع موجود و موقعیت خود را حفظ کند ولی قطعا آینده‌ی الجزایر، به‌ویژه پس‌از بن‌جدید، دچار تشنجاتی خواهد شد.

بن‌جدید در آغاز حکومتش، همه‌ی زندانیان سیاسی را آزاد کردو از جمله‌ی آنان فرحات‌عباس و بن‌خده بوده‌اند که هردو بکار سابق خود (اداره‌ی داروخانه) برگشتند.

پس‌از یک سال نیز احمدبن‌بلا را آزاد کرد ولی بعداز مدتی بن‌بلا تحت‌فشار قرار گرفته به فرانسه و پس‌از اعمال‌نفوذدر فرانسه‌و مضایقات پلیس آن‌کشور، به سوئیس رفته و در آن کشور پناهنده شد.

بن‌جدید ، در مسائل جهانی و به‌ویژه خاورمیانه، سیاست آرام و ملایمی را اتخاذ کرده است. با جناح سازشکار اعراب روابط خوبی برقرارکرده و این نکته بارها ، در گفته‌ها و اظهارات مسئولین الجزایر آمده است. الجزایر امروز با مصر نیز تماس های متعددی داشته است و دارد.

در مورد جنگ ایران و عراق، از اظهار مواضع حق‌طلبانه خودداری کرده و حتی در مورد سرنگونی هواپیمای حامل وزیر خارجه‌ی الجزایر توسط عراق، مطلبی اظهار نکرده است. سیاست های کنونی‌الجزایر باعث ازهم‌پاشیدگی جبهه‌ی مقاومت وپایداری شده‌ولی در عین‌حال ، روابط معتدلی باهمه‌ی کشور های عربی حفظ شده است. در مورد صحرای‌غربی و مبارزات جنبش پولیساریو موضع اصولی و حق‌طلبانه‌ای‌اتخاذ کرده است.

الجزایر امروز، گرایش وسیعی‌به‌گسترش روابط با دنیای غرب داشته و حتی اخیرا صحبت از تغییر سیستم تسلیحاتی، از سیستم شرقی‌به غربی است.

اضافه بر روابط مستحکم با فرانسه ، کشور همسایه و دوست!، با ایالات متحده‌ی آمریکا هم‌روابط حسنه‌ای برقرار شده است ودیدار اخیررئیس‌جمهوری الجزایر از واشنگتن و نتایج و پیامد های آن، حاکی از این سیاست است.

در زمینه‌ی اقتصادی، اتخاذ سیاست گسترش صنایع به بهای کاهش رشد کشاورزی و از بین بردن آن تمام شده است. اصافه‌براین، از حرکت‌سوسیالیزه کردن کشور کاسته شده و به فضل وجود رهبران تحصیل‌کرده‌ی غربی که بسیاری از آنان،در کشورهای غربی و شرکت های اروپایی، آمریکائی و چندملیتی سرمایه‌گذاری کرده‌اند، بخش‌خصوصی گسترش‌وسیعی یافته و به‌ویژه طبقه‌ی جدیدی از سرمایه‌داران ظهور کرده است.

در مجموعه‌ای‌از شرایط جهانی،منطقه‌ای‌و داخلی، حکومت الجزایر اخیرا اقدام به بازنویسی منشور ملی آن کشور کرده است‌و باتوجه به‌خیزش اسلامی درکل منطقه و به‌ویژه درداخل الجزایر، درمنشور ملی‌جدید، تکیه‌ی بیشتری روی مساله‌ی اسلام شده‌است‌تا‌ازشدت واکنش های خشونت‌آمیز کاسته شود. اگرچه سیاست اسلام‌زدائی کم‌وبیش جریان دارد اما اسلام هنوز دین رسمی کشور است و در میثاق ملی نوین،روی آن‌تکیه شده است.

این نکته را هم بگوئیم که چندی پیش ،بن‌یوسف، پس‌از طرح اندیشه‌ی تعدیل منشور ملی الجزایر،نامه‌ی سرگشاده‌ای نوشته وخواستارانتخاب مجلس‌موسسان و تنظیم منشور ملی جدید شده است.

او در نامه‌ی مذکور، به نشست طرابلس وحرکت سوسیالیزه کردن کشور الجزایر به شدت حمله کرده‌و خواستار اسلامی کردن قوانین شده است.

★ ★ ★

در هرحال ، این بود خلاصه‌ای از تاریخ انقلاب الجزایر و بررسی شخصیت‌و افکارو خط مشی‌رهبران آن، انقلابی که برای همگان عبرت خواهد بود.

پایان

نخست وزیر در اولین اجلاس مجمع عمومی دوره ششم مجلس اعلای انقلاب اسلامی عراق

ایران، پیروزی در جنگ را، پیروزی بر دشمنان اسلام می‌داند

● تهران ـ خبرگزاری جمهوری اسلامی: درآستانه برگزاری اولین اجلاس مجمع عمومی دورهٔ ششم مجلس اعلای انقلاب اسلامی عراق، اعضای این مجلس، صبح دیروز باآقای میرحسین موسوی نخست وزیر دیدار کردند.

آقای موسوی در این دیدار طی سخنانی با اشاره به نقش مجلس اعلای انقلاب اسلامی در تداوم وتقویت حرکت اسلامی مردم مسلمان عراق گفت: استمرار و حرکت مجلس اعلای انقلاب اسلامی عراق، در حقیقت نشان دهندهٔ شکست توطئهٔ بزرگ استعمار برای زدودن هویت‌انسانی‌و اسلامی مردم عراق است که توسط صدام آغاز شده است.

نخست وزیر بااشاره به خصوصیت حکومتهای‌جبار گفت: حکومتهای جبار با کسانی که در برابر انسان سر تعظیم فرود آورند، کاری ندارند و اگر امروز شما از خانه و کاشانهٔ خود رانده می‌شوید، رنج می‌برید و شهید می‌دهید، به خاطر انگیزهٔ اسلامی است که دارید وبه واسطهٔ آن حاضر نمی شوید دربرابر حکومت جبار عراق سرتعظیم فرود آورید. نهضت اسلامی مردم ایران نیز از آنجا آغاز شد که مردم برای حفظ ارزشهای اسلامی خودحاضر نشدند سرتعظیم در برابر رژیم‌طاغوت فرود آورند و بازیچهٔ سیاستهای استعمارگران شوند. به همین خاطر، مبارزه کردند، مقاومت کردند، سختی کشیدند و عاقبت پیروز شدند. حرکت اسلامی مردم عراق نیز باانگیزهٔ اسلامی آغاز شده است، به خاطر اینکه مردم مسلمان شما احساس می‌کردند هویت اسلامی، آزادی و انسانیتشان در معرض تهدید جدی قرار گرفته است.

نخست وزیر خطاب به اعضاء مجلس اعلای انقلاب اسلامی عراق اظهار داشت: انگیزهٔ اسلامی حرکتتان، نباید فراموش‌شود و راه‌خدا و اسلام در همهٔ حرکتهای شما باید محور باشد تا مبارزهٔ شما هر چقدر که طول کشید یارای مقاومت در برابر مشکلات را داشته‌باشید.

آقای موسوی‌با یادآوری این نکته که حرکت‌اسلام در جهان، متوقف شدنی نیست و همیشه ایثارگرانی‌وجود دارند که حرکت اسلام را یاری کنند، گفت: ما باید تلاش کنیم در این حرکت اسلامی سهیم شویم تا جزء صالحان یاری دهندهٔ نهضت جهانی اسلام قرار گیریم‌و از این حرکت الهی بهره جوییم.

آقای موسوی افزود: فراموش نکنید اگر انگیزهٔ اسلامی حرکت از یاد برود، تفرقه و نفاق، جایگزین وحدت خواهد شد و آن وقت است که اختلاف‌نظرهای رهبران یك حرکت در صفوف مردم نفوذ کرده واهداف اسلامی حرکت را تهدید می‌کند.

به‌همین دلیل بهترین نعمت برای شما که حرکت اسلامی مردم عراق را سازمان می‌دهید ، وحدت درسایه‌ی‌انگیزه‌های الهی است. وی سپس از اعضای‌مجلس‌اعلای‌انقلاب اسلامی عراق خواست با ایجاد سازماندهی ، تشکل و تلاش بیشتر ، همه‌ی نیروهای مسلمان و مخلص عراق‌را جمع کنند و از قدرت و توانایی آنان که در کشورهای مختلف جهان هستند ، برای پیشبرد اهداف اسلامی مجلس و نابودی رژیم جبار صدام بهره گیرند .

نخست‌وزیر در ادامه ، اظهار داشت : نسبت به روزهای شروع به‌کار مجلس ، انسجام و وحدت شما بیشتر شده است ، ولی انتظار مردم تحت ستم عراق‌بیش از این است و بجاست که فعالیت‌های شما از تنوع و تلاش بیشتر و تخصص بالاتری برخوردار باشد .مجلس اعلای انقلاب اسلامی باید برای معرفی‌مظلومیت‌و حقانیت خود در جهان ، روشنگری کند و صدای مظلومیت‌مردم عراق را به مسلمانان جهان برساند . افکار آنان رانسبت به نهضت اسلامی خود آگاه سازد و از حمایت وقدرت مالی و معنوی مسلمانان جهان بهرمند شود . همانطور که مسلمانان جهان ، صدای مظلومیت انقلاب اسلامی ایران را شنیدند و درحد توان خود، آن‌را یاری‌کردند آقای موسوی اظهار داشت : شما احساسات دوستانه‌ی همه‌ی مسلمانان آزاده‌ی جهان را پشتیبان خود دارید و به‌شکرانه‌ی این نهضت ارزنده ، تلاش بیشتری کنید و از این قدرت الهی بهره بگیرید .

نخست‌وزیر تاکید کرد : ضعفهایی را که ما در ابتدای پیروزی انقلاب اسلامی داشتیم ، نباید حرکت‌شما داشته باشد ، چون الگوی انقلاب اسلامی‌ایران و حمایت مردم انقلابی ما ، امروزه در کنار حرکت اسلامی‌شماست، پس تلاش کنید با تربیت نیروهای متخصص و کارآمد ، نیازهای آینده‌ی کشور خود را تامین کنید .

آقای موسوی اظهار داشت : ما جنگمرا تا پیروزی نهایی ادامه خواهیم داد ، چون پیروزی در جنگ را پیروزی بر دشمنان اسلام ، می‌دانیم ، نه‌پیروزی برصدام.

وی خطاب به اعضای مجلس اعلای انقلاب اسلامی عراق گفت : حرکت شما امروز ابعاد بین‌المللی به خود گرفته است ، باید این جهت را بیش از پیش تقویت کنید تا مردم آزاده‌ی جهان دریابند که با رفتن صدام ، قدرت شایسته‌ای که استقلال و آزادی مردم عراق را تامین خواهد کرد ، برای اداره‌ی امور کشور وجود دارد . یقین داشته باشید اگر ملت‌های مسلمان جهان شما را بشناسند ، بسیاری از توطئه‌هایی که اکنون علیه‌انقلاب اسلامی صورت می‌گیرد ، خنثی خواهد شد و حرکت و رشد بیشتری پیدا خواهید کرد.

بقیه سخن روز

ازصفحه‌اول

قوه مقننه و چه در رابطه با قوای دیگر بوده‌و هستند که به کرات ، برخی از طرح ها و تصمیم ها و لوایح را نقدیا حتی رد کرده‌اند و خود این امر حکایت از این دارد که تلاش های انجام گرفته از سوی حکومت بدان معنا که‌نویسنده نامه تصور میکند ، یک جهته نبوده و برعکس، گاه به خاطر همین دو ، سه یا چند جهته بودن است که طرح ها و تصمیم گیری ها عملا در وضعیت تعلیق و بلاتکلیفی قرار میگیرد و گره در کار پدید می‌آید .

رابعا مجلس ، خبرگان یا نخبگان داشی که در همه موارد و مسائل ذی‌نظر و صاحب رای و دارای قدرت قانونگزاری باشد، دیگرچه صیغه‌ای‌است؟ اگر منظور اینست که چنین مجلس و تجمعی در واقع مرکزی باشد برای تبادل‌افکار و اطلاعات و انجام تحقیقات عمیق و نقدو بررسی تدریجی و همه‌جانبه‌ی قوانین و مصوبات و طرح‌ها و لوایح و تصمیم‌گیری‌ها، امر مطلوبی‌است و همه همواره در آرزوی تحقق چنین آرمانی بوده‌ایم و هستیم.اما چنین تجمعی بیشتراز طریق تلاش‌فرهنگی و تبلیغی و استدلالی و علمی می‌تواند در سطح‌مملکت و جامعه و مسئولین اعم از وکلای مجلس شورا و وزرای کابینه و اهل‌علم فقه و فتوا و غیرهم درزمینه قوانین و مقررات و طرح‌ها و لوایح و تصمیم‌گیری‌ها و تشخیص و قبول ضرورت‌ها و شناخت دقیق «موضوعات» موثر و مفید واقع شود ولی ضمانت اجرایی کاملی‌نخواهد داشت. البته‌اگر حاصل‌کار چنین مجمع و مجتمعی ، بتواند فرهنگ بسازد و شناخت ببدهد و بخصوص اگر بتواند به صورت طرح‌ها و لوایح منظم و مشخص و مدون درآید قطعا تاثیرات عملی قابل‌ملاحظه نیز خواهد داشت. اساسا وجود چنین مجتمعی از ضروریات است. لیکن‌اگر منظور این باشد که مجلسی و محفلی از نخبگان علمی و فرهنگی و... تشکیل گردد و جنبه قانونگزاری داشته باشد ، چنین چیزی نه‌معقول است ، نه‌مفید ونه عملی! زیرا مشکل دوتا می‌شود. مگر حالا زمان شاه است یاانیجا انگلستان است که مجلس شورا و مجلس سنا یامجلس عوام و مجلس اعیان یا نخبگان یا... داشته باشد. معلوم می‌شود نویسنده نامه همین منظور رادرنظر داشته است. زیرا در متن نامه‌اش اصطلاح مجلس‌عوام را هم بکار برده است که‌مابه خاطر پرهیز از هرگونه برداشت سوء یا اهانت‌آمیز، اصطلاح عوام‌را سانسور کردیم! زیرا «عوام» درمعنای مصطلح و عرفی‌اش در جامعه ما به عامی و بی‌سواد و ساده‌و امثال آن نیز تعبیر می‌شود و به اصطلاح اصولیون، حقیقت لغوی‌اش با حقیقت عرفی‌اش فرق دارد.

علی‌ای‌حال ، تشکیل یک مجلس دیگر دردی را درمان نمی‌کند، بلکه دردی‌بر دردها می‌افزاید و همین مجلس شورای اسلامی و شورای نگهبان، خوب‌است و کافی است. مجلس سومی لازم نیست! هرطرحی و هر راه‌حلی هم باید در همین چارچوبه قانونی و شرعی موجود ارائه شود. چرا ما بیائیم و مجلس جدیدی را تشکیل دهیم؟ راه عملی این است که کمیسیون‌های همین مجلس از جهات متعدد بیش از پیش تقویت شوند. و مفاد پیام حضرت امام به مجلس شورای اسلامی نیز همین است. مجلس محترم شورای اسلامی در کمیسیون‌ها و جلسات و در رابطه با طرح‌ها و لوایح و ... می‌بایست بیش ازپیش، از اهل فن و تجربه و تخصص و تحقیق و اطلاع‌چه کارفرما باشند و چه کارگر و کشاورز و کاسب وچه مهندس و معلم و کارمند و پزشک و ... نظرخواهی‌و بهره‌گیری کند و می‌کند. حرف همه را باید بشنود و می‌شنود. و البته حرف ضعفا و کسانی‌راکه‌استعدیده‌اند و کمتر امکاناتی برای رساندن حرفشان به‌گوش‌دیگران دارند، باید بیشتر بشنود و می‌شنود.

خامسا به‌عنوان آخرین نکته باید عرض کنیم که بالاخره برای ما روشن نشد که نویسنده این نامه و کسانی که مانند ایشان می‌اندیشند و ما نیز با روح و محتوای بسیاری از حرفها و آرمان‌هایشان موافقیم ، باچه طرح و برنامه عملی و بکر و بدیعی می‌خواهند «دو طبقه سرمایه‌گذار و اهل فن و تخصص و تجربه‌و مدیریت» را به نحو کامل جلب و جذب کرده و همه «محرومیت‌ها و دردهای اجتماعی، اقتصادی ، سیاسی و ... در زمینه مسکن،بهداشت، کشاورزی،قدرت‌خرید، اعتیاد و فساد و بخصوص توزیع ناعادلانه درآمدها، را ازمیان بردارند و حل کنند و درمان کنند و ....

جالب اینست که نویسنده محترم نامه علاوه‌برطرح و شرح دردها و مشکلات فوق‌الذکر (که همه می‌دانند) درد دیگری راهم مطرح می‌کنند و آن اینست که «ما از لحاظ موقعیت بین‌المللی‌هم در مجمع جهانی محکوم می‌شویم، پس کارها در کارگاه کشور لنگ می‌زند» ! البته ما این جمله را نیز در متن نامه سانسورکرده‌ایم! لابد در این موردهم باید مجلس عوام و نخبگان کاری کنند که بعداز این، آمریکا و اسرائیل و عراق‌و آفریقای جنوبی و انگلیس و فرانسه و شیلی‌و مصرو اردن و فیلیپین و ... در مجامع جهانی و حقوق‌بشر از ما تعریف و تمجید کنند! ظاهرا نویسنده محترم فقط نظریه دولت‌ها را شرط می‌دانند و برای رابطه ملت‌ها با ایران و تاثیرات قوی، عمیق و تعیین‌کننده‌ی این انقلاب در میان ملل محروم و مبارز نظیر لبنانی‌ها و فلسطینی‌ها و سودانی‌ها و مصری‌ها و پاکستانی‌ها و سیاهپوستان آفریقا و ... چندان بهایی قائل نیستند!

به‌یاد شهید بشیر نظری

یا ثارالله

دو ماه پیش از این ، دربرابرم نشسته بود . نخستین بار بود که می‌دیدمش ونمی‌دانستم که آخرین بار خواهد بود . آمده بود تا تسلایم دهد و مرثیه اندوهم را بسراید . دست اجل ، گلهای بوستان زندگانیم را پرپر کرده بود و من ، دردمند و داغدار به چهره جوان و معصومش‌می‌نگریستم که بی‌هیچ آشنایی بیشین ، با من همدردی میکرد و دلم میخواست‌چهرفرزندان جوانم راکه هفته‌ای پیش در حادثه‌ای از دستم رفته بودند، در چهره او ببینم ومی‌دیدم .

در زادگاهم ـ قومن ـ شب هنگام ، جوانان شهر آمده بودند وباکلام خداو ذکر مصائب اهلبیت (ع) ، فضای خانه را عطرآگین می‌کردند واو ، متواضع و مهربان ، به من درس صبر می‌آموخت . نامش راپرسیدم . گفتند : «بشیر» .

★★★

دیشب ، در زدند . از دوستان «بشیر» بود . گفت: « از جوانان حزب‌الله قومن ،پیامی آورده‌ام ». عکس «بشیر» را آورده بود با خبر شهادتش ! و من در حالیکه به چهره مهربانش می‌نگریستم ، با خود می‌گفتم: «چه زود » ؟ واین آیه برذهنم گذشت که :

ومن‌المومنین رجال صدقوا ماعاهدوا‌الله علیه فمنهم من قضی نحبه ومینتظر

...واشکم سرازیر شد . برای که می‌گریستم ؟

★★★

به انتظار خورشیدم
که از مشرق عشق طلوع‌کند
و فروغ از چشمان تووامگند
ناجهان به روشنی قلبت گردد .
که زلال جاری جویباران را
خونت
شرمسار خواهد کرد .

★★★

آیه‌های قرآن را
به تبرک
درگوش دلم بخوان
به صوتی
که ظلام در شب بشکند
و مومنان را
به‌بانگ « یا ثارالله »
بشارت ده

★★★

خونت در رگ لاله‌هاست
امسال و
هزاران سال
وهزاران هزار سال .

★★★

عکسش در برابر من است . دوماه بیشتر ، خوداو در برابرم بود ومرا به مهربانی تسلی میداد .
اکنون کجاست ؟
«مرگ »می‌آید و کسی نمیداند که «چگونه ». «شهید» می‌رود ومی‌داند که «کجا» .
به مادرش بگوئید : حجله «قاسم » (ع) را بنگرد . که جویبار خون از کربلا جاری است .

★★★

وتو باید بدانی که «بشیر » ا

در یک مکالمه‌ی تلفنی نیم‌ساعته با رهبر جماهیری لیبی

رئیس جمهوری بر حمایت مجدد جمهوری اسلامی از لیبی در مقابل تهدیدهای استکبار جهانی تأکید کرد

تهران ـ خبرگزاری جمهوری اسلامی : حجت‌الاسلام والمسلمین سیدعلی خامنه‌ای رئیس جمهور امشب (سه‌شنبه‌شب) در یک مذاکره تلفنی با سرهنگ معمر قذافی رهبر جماهیری لیبی حمایت‌مجدد جمهوری اسلامی ایران از لیبی در مقابل تهدیدهای استکبار جهانی را مورد تاکید قرار داد و اظهار داشت : جمهوری اسلامی ایران هر اقدام علیه لیبی را اقدام‌علیه خود تلقی می‌کند.

در این مذاکره که حدود ۳۰ دقیقه بطول انجامید ، ابتدا رئیس جمهورکشورمان با تشکر از پیام اخیر سرهنگ قذافی اظهار داشت: ما مقاومت و استواری کشور برادر لیبی درمقابل توطئه های استکبار جهانی را ستایش میکنیم و مطمئن هستیم که همبستگی ما و شما وملتهای مسلمان امکان تهاجم امریکا و رژیم صهیونیستی علیه شما را از آنان سلب کرده است.

آقای خامنه‌ای افزود: تبلیغات استکبار جهانی نشاندهنده زبونی و ترس آنها از آگاهی و اراده‌ملت های مسلمان است .

رئیس جمهور کشورمان با اشاره به شهادت «سلیمان‌خاطر»سرباز مصری اضافه کرد : ما به شهادت رسانیدن سربازمبارز مصری که‌عملش سمبلی از آرمان های‌ملت مسلمان مصراست، را نشانه‌ای از ضعف و زبونی دشمن میدانیم. آقای خامنه‌ای تاکید کرد : ما در کنار شما قرار داریم و اعلام می‌کنیم که هرگونه اقدامی علیه کشور برادرلیبی اقدام علیه جمهوری‌اسلامی ایران است و مطمئنیم که دشمنان جهانی و سلطه‌طلب هرگونه پاسخ تهدید خود را ازما وشما و همه‌ملتهای مسلمان غیورو مبارز دریافت‌خواهند داشت .

رئیس‌جمهوری کشورمان با اشاره به تهاجم اخیر رژیم متجاوز صهیونیستی به جنوب لبنان‌آفرود: ما معتقدیم باید به جنایات یکی دو روزاخیر اسرائیل در جنوب لبنان پاسخ مناسبی داده شود.

رئیس شورای عالی دفاع با اشاره به جنگ تحمیلی عراق علیه ایران اظهار داشت: ما معتقدیم اگر بعد از سرنگونی رژیم حاکم بر عراق، این کشور اسلامی به نیروهای مبارز ومسلمان برگردانده شود، مطمئنا آمریکا و اسرائیل دیگر جرات این گستاخی را نخواهند داشت که‌به‌تهدید دول مسلمان وعرب‌بپردازند، و لذا با مشاهده وقایعی که اتفاق افتاده، عزم ما در پی‌گیری سیاست‌همیشگیمان در خصوص جنگ تحمیلی بیش از پیش راسختر می‌شود.

آنگاه سرهنگ معمرقذافی خطاب به رئیس جمهور کشورمان گفت: من بسیار تشکر می‌کنم و خوشحالم که‌این سخنان دلگرم‌کننده را از جنابعالی می‌شنوم. ما از مواضع شما در مقابل‌هر تجاوزی که علیه ماصورت می‌گیرد قدردانی و بدان افتخار می کنیم. ما بااتحاد خود دشمنان آسلام وآزادی را از بین خواهیم برد.

سرهنگ‌قذافی تاکیدکرد که مواضع لیبی در حمایت از جمهوری آسلامی ایران اصولی و غیر قابل تغییر است و یقینا همپیمانی ما و شما دشمنان مشترکمان را شکست خواهد داد.

وی افزود: امپریالیسم و صهیونیزم در مورد همپیمانی این دو انقلاب حسابهای زیادی می کنند. من از جنابعالی‌خواهش می کنم‌درود های مرا به حضرت امام و حضرت آیت‌الله العظمی منتظری و مردم مسلمان ایران برسانید.

رئیس جمهوری کشورمان در پایان این مکالمه تلفنی و تحکیم روابط برادرانه و صمیمانه‌دو کشور را مورد تاکید قرار داد.

گزارشی پیرامون لایحه جدید خدمات کشوری به‌اطلاع رئیس جمهوری رسید

آقای رضوی معاون نخست‌وزیر و دبیرکل امور استخدامی کشور پیش‌ازظهر دیروز (سه‌شنبه) با حجت‌الاسلام والمسلمین سیدعلی خامنه‌ای رئیس جمهوری دیدار کرد، و گزارشی پیرامون لایحه جدید خدمات کشوری که‌جایگزین مقررات استخدامی‌موجود در دستگاه‌های دولتی خواهد شد، را به اطلاع ایشان رساند.

به‌گزارش روابط عمومی نهاد ریاست جمهوری وی همچنین در زمینه ویژگی های نظام ارزشی حاکم‌بر قانون جدید و انتظارات متقابل کارمندان‌و دستگاه‌های اجرایی کشور در جهت بالا بردن سطح کارائی‌ادارات و سازمان های دولتی گزارشهایی به اطلاع رساند.

آنگاه آقای خامنه‌ای با تاکید برلزوم تحول در نظام اداری و استخدامی کشور اظهار امیدواری کرد که این‌قانون بتواند تنظیم‌کننده روابط متقابل کارگزار دولت‌ودولت‌و مردم‌باشدو نیز روحیه‌کارمندان‌رادرجهت خدمت هرچه بیشتر به مردم افزایش دهد.

دکتر شجاع رئیس مجتمع آموزشی و پژوهشی و معاونت آموزشی وزارت بهداشت، درمان و آموزش پزشکی :

با شروع کار تکنیسین های بهداشت خانواده و مبارزه با بیماریها ۸۰درصد امور بهداشتی ودرمانی روستائیان حل خواهدشد

سمینار توجیهی سرپرستان و مربیان آموزش رشته‌های بهداشت خانواده و مبارزه با بیماریها صبح دیروز با پیام وزیر بهداشت، درمان‌و آموزش پزشکی وبا سخنان معاونت آموزشی این وزارتخانه در مدرسه عالی شهید دکتر لواسانی برگزار شد.

به‌گزارش خبرگزاری جمهوری اسلامی در بخشی از پیام دکتر مرندی گفته شده است: سرمایه‌گذاری‌در بهداشت برخلاف‌سرمایه‌گذاری در امور درمانی‌دارای بازده فراوانی است و هر پیشرفتی در بهداشت جهشی در قطع وابستگی‌ها به بیگانگان بوده ونیز با کاهش میزان مرگ ومیراطفال وکنترل بیماریهای‌قابل پیشگیری، نسلی سالم وپرتوان را برای بازسازی میهن اسلامی نوید می‌دهد.

بنابرهمین گزارش در مردادماه سال ٦۲ به منظور تامین کادر بهداشتی ودرمانی روستائی وعشایری‌محروم کشور، مجلس شورای اسلامی باتصویب قانونی درچهار ماده وزارت بهداری را مکلف کرد در هر استانی‌طرح تربیت تکنیسین بهداشت خانواده و مبارزه با بیماریها را به اجرا در آورد. به موجب این قانون افراد پسر ودختر دیپلمه محلی سهمیه هراستان پس از گذراندن دوره آموزشی دو ساله، مدرک فوق دیپلم‌دریافت‌می کنند و وزارت بهداری موظف شده است، که این افراد را برای خدمت در روستاها ومناطق عشایری استخدام نماید. این افراد در صورت ۵سال خدمت در مراکز روستائی و عشایری از خدمت زیرپرچم نیز معاف‌خواهند بود. آقای‌اصفهانی مسئول‌طرح تربیت تکنیسین بهداشت خانواده ومبارزه با بیماریها در این سمینار گفت: در حال‌حاضر۸۰۳ دانشجودراین‌دورشته مشغول تحصیل‌اند وترم دوم وسوم را می‌گذرانند که ۲۷۰ نفر آنان را خواهران در رشته بهداشت خانواده و ۵۳٤ نفر را برادران در رشته مبارزه بابیماریها تشکیل می‌دهند و گزینش علمی ٦۲۹ دانشجو جدید (۲۲۹ دختر و ٤۰۰ پسر) نیز به‌اتمام رسیده که ما منتظر قائید صلاحیت اخلاقی آنها می‌باشیم ،تا انشاءالله در بهمن‌ماه ترم جدید را آغاز کنیم در این رابطه ۲۰ کتاب رسمی تخصصی که هر کدام ۲تا ۳ واحد درسی را تشکیل می‌دهد، ٤۰۰ عنوان کتاب در رشته‌های مختلف که مرتبط با تحصیل آنان می‌باشد و همچنین ۸۰۰ جزوه علمی تهیه و در اختیار استانها قرار گرفته است.

سپس دکتر شجاع رئیس مجتمع آموزشی و پژوهشی و معاونت آموزشی وزارت بهداشت ، درمان و آموزش پزشکی بااشاره به کمبود تجهیزات‌ودانشگاهها در زمینه آموزش پزشکی، رشد جمعیت ، کمبودپزشک وعدم توزیع عادلانه پزشک و امکانات پزشکی‌در سراسر کشورگفت: بطور کلی برای هر۳هزار نفر ایرانی یک پزشک وجود دارد که نیمی از پزشکان موجوددرتهران ونیمی دیگر در سایر نقاط کشور پراکنده‌اند.به‌طوری که دربرخی نقاط برای هر هفتاد هزار نفر یک‌پزشک وجود دارد.

وی باتوجه به موارد فوق ونیاز جامعه به بهداشت ودرمان، طرح تربیت تکنیسین های بهداشت خانواده و مبارزه بابیماریها را مناسبترین و مفیدترین راه حل دانست وگفت: با شروع کار این افراد در روستاها وعشایر ۸۰ درصد امور بهداشتی ودرمانی این عزیزان حل خواهد شد.

گزارش خبرگزاری جمهوری اسلامی‌همچنین‌حاکی است‌سپس‌دکترپیله‌وری‌یکی‌دیگراز‌مسئولین‌وزارت‌بهداشت درمان وآموزش پزشکی به‌عنوان‌سخنران‌دیگراین‌سمینار گفت: در کشور مابیش از ٦۰ هزار روستا وجود دارد که ٦۵ درصد آنها کمتر ازدویست نفر جمعیت دارند و علیرغم این پراکندگی جمعیت تاکنون در رابطه با بهداشت ودرمان روستانشینان قدمی اساسی برداشته نشده است.

وی گفت سیستم یک پیشگی در امور بهداشتی‌و درمانی باید کاملا از بین رفته و بجای آن افرادی تربیت شوند که بتوانند خدمات کمکهای اولیه،تزریقات وغیره را ارائه دهند وبیماریهای مختلف راشناسائی ودر جهت مداوا یا اعزام آنان به پزشک اقدام نمایند.

این گزارش حاکیست که سمینار مربیان و سرپرست آموزشی رشته‌های بهداشت خانواده ومبارزه با بیماریها به مدت سه روز ادامه خواهد داشت که در جریان آن ضمن سخنرانی مسئولین مربوطه مسائل ومشکلات استانهای مختلف مطرح‌ومورد بحث وبررسی قرار خواهد گرفت.

دادستان‌عمومی تهران کلیات‌طرح پیشنهادی پیشگیری ازوقوع‌جرم واصلاح مجرمین رابه‌اطلاع رئیس جمهوری رساند

آقای میرعماد دادستان‌عمومی تهران پیش از ظهر دیروز با حجت‌الاسلام والمسلمین سید علی خامنه‌ای رئیس جمهوری دیدار و گفتگو کرد .

بگزارش روابط عمومی‌ریاست جمهوری دراین‌دیدار دادستان عمومی‌تهران با ارائه گزارشی از عملکرد دادسراهای عمومی تهران و تشکیل شعبه جدید آن ،کلیات طرح پیشنهادی دادستانی عمومی تهران به شورای عالی قضائی بمنظور پیشگیری‌از وقوع‌جرم‌واصلاح مجرمین با توجه به اصل۱۵٦ قانون اساسی‌را به‌اطلاع‌رئیس جمهور رساند .

آقای خامنه‌ای نیز بااشاره به اهمیت‌نقش حساس دستگاه قضائی کشور و با تشکر از زحمات قضات متعهد،استقلال قوه قضائیه رامورد‌تاکید قرار داد .

شرایط انتخاب کارگر نمونه‌سال ٦٤ اعلام شد

تهران ـ واحد مرکزی خبر:روابط عمومی وزارت کار و امور اجتماعی با انتشار اطلاعیه‌ای اعلام کرد:

به مناسبت یوم‌الله ۲۲بهمن سالگشت پیروزی انقلاب اسلامی کارگر نمونه سال ٦٤ انتخاب و به امت حزب‌الله معرفی خواهد شد.

بنابراین گزارش خلاقیت ، اختراع، اکتشاف ، راه‌اندازی سیستم‌ها، تعهد ، پشتکار، نظم، شرکت در جبهه های نبرد حق علیه‌باطل ازجمله معیار های‌گزینش کارگر نمونه سال است.

مدیران واحد های تولیدی صنعتی و کشاورزی و انجمن های اسلامی کارخانجات‌و شورا های‌اسلامی کار می‌توانند کارگران نمونه واحد های خودرا همراه با مشخصات کامل کار انجام‌شده و آدرس کامل و دو قطعه از آخرین عکس و فتوکپی شناسنامه به نشانی:

روابط عمومی وزارت کار و امور اجتماعی ، خیابان آزادی با روابط عمومی خانه کارگر خیابان ابوریحان معرفی نمایند.

آخرین فرصت برای معرفی کارگران نمونه دهم بهمن‌ماه سال جاری تعیین شده است.

طی حکمی از سوی دادگاه انقلاب‌اسلامی‌کاشان

شرکت و کارخانه «درین» کاشان به‌نفع دولت مصادره شد

طی حکمی از سوی دادگاه انقلاب اسلامی کاشان شرکت و کارخانه درین کاشان به نفع دولت مصادره شد.

به گزارش واحدمرکزی‌خبر شرکت «درین‌ایمیکو» در سال ۵٦ توسط یک شرکت آمریکائی و عده‌ای از سرمایه‌داران‌ایرانی جهت‌تهیه‌پودرباریت‌برای اکتشافات نفتی در ۹کیلومتری شهرستان کاشان، مجاور یک‌معدن باریت احداث شده است که پس از پیروزی انقلاب اسلامی علیرغم تلاش سرمایه‌داران وابسته برای تعطیل شدن آن توسط متخصصین متعهد ما بازسازی شد و با تغییر دادن خطوط تولید آن ۸۰ درصد پودرهای صنعتی معدنی مورد نیاز کشور را که قبلا از خارج واردمی‌شده است، در این کارخانه تولید می‌شود.

بنابر همین گزارش در حال حاضر سالانه ۷۰هزار تن‌از انواع‌موادمعدنی از قبیل گوگرد و زغال‌میکرونیزه، کربنات کلسیم، آهک هیدراته، باریت، کائولن، تالک در کارخانه درین کاشان تولید می‌شود که علاوه‌بر تامین نیاز کشور به دیگر ممالک جهان نیز صادر خواهد شد.

از سوی وزیر صنایع در یک گفتگوی مطبوعاتی و رادیو تلویزیونی

تشکیلات جدید و برنامه‌های آینده وزارت صنایع اعلام شد

سرویس اقتصادی- مهندس غلامرضا شافعی وزیر صنایع، دیروز در یک گفتگوی مطبوعاتی و رادیو تلویزیونی، ضمن تشریح تشکیلات جدید وزارت‌صنایع و برنامه‌های پیش‌بینی شده برای توسعه صنعتی‌کشور به پرسش‌های مختلف خبرنگاران پاسخ گفت.

وزیر صنایع ابتدا به چگونگی تقسیم وزارت صنایع و معادن قبلی به۳ وزارتخانه صنایع، صنایع ـ سنگین و معادن و فلزات در سال های پس از انقلاب اشاره کرد و گفت:

تکلیف مسئولیت‌ها و وظایف بخش‌های مختلف صنعت کشور به‌این شکل و در قالب این وزارتخانه‌ها علاوه بر محاسن فراوان، مشکلاتی را نیز باعث میشد. از جمله این مشکلات پیچیده‌تر شدن روابط اداری و افزایش حجم بوروکراسی بود.

آمار تهیه شده مربوط به تعداد نامه‌های وارده و صادره وزارتخانه از سال ۱۳۵۹ تاکنون نشان می‌دهد که ما تاحدودی در برخورد با بوروکراسی و کاهش آن موفق بوده‌ایم.

هدف تشکیلات (چارت) جدید وزارتخانه علاوه بر کاستن از بوروکراسی، ایجاد هماهنگی بین بخش های مختلف صنعتی است.

به‌این ترتیب که حتی‌الامکان سعی شده است‌در این تشکیلات، تداخل وظایف ازبین برود.

پیش ازاین یک مدیرکل در هر استان با ۱٤ معاونت وزارتخانه سروکار داشت. در حالیکه ما این تعداد معاونت رابه ٦ پست کاهش داده‌ایم.

وزیر صنایع سپس تشکیلات جدید وزارت صنایع رابه شرح زیر معرفی کرد:

معاون صنعتی وبهره‌برداری، معاون طرح و برنامه ، معاون تحقیقات و آموزش، معاون امورمجلس و استانها، معاون اقتصادی و بازرگانی و معاون‌اداری و مالی.

میزان صدور موافقت اصولی

مهندس شافعی سپس به نقش طرحها و پروژه‌های وزارت صنایع درایجاد اشتغال پرداخت و گفت:

ـ طی چند سال اخیر ما بیش از ۱٦ هزار موافقت اصولی برای تاسیس واحد تولیدی صادر کرده‌ایم که متضمن ایجاد اشتغال برای ۲۵۰ هزار نفر است. حجم سرمایه این تعداد موافقت اصولی حدود ۸۰ میلیارد تومان است که حداقل ۷۰ میلیارد تومان آن به نتیجه (ایجاد واحد تولیدی) می‌رسد.

وزیر صنایع افزود:

بیشتر صنایعی که برپایه موافقت اصولی های یاد شده تاسیس می‌شود مصرفی، زودبازده وسودآور است.

در حالیکه گسترش چنین صنایعی سیاست‌وزارت صنایع نیست وما نیز از مردم می‌خواهیم دنبال اینگونه صنایع نباشند.

دراین زمینه پیشنهاد مشخص‌ما این است که بانکها در امر سرمایه‌گذاری صنعتی پیشگام شوند واز منابع بزرگ خود دراین زمینه استفاده کنند. این سرمایه‌گذاری می‌تواند درجهت تولید صنعتی و افزایش اشتغال باشد. برای این کار بانکها می‌توانند با تاسیس شرکت‌های سرمایه‌گذاری ، واحدهائی راکه از نظر ما در اولویت اول قرار دارند مانند کارخانجات سیمان، الیاف مصنوعی، تولید مواد اولیه دارویی، کاغذسازی و واحدهای تولیددارو ایجاد کنند. ما معتقدیم باید صنایعی رابی‌ریزی کرد و گسترش داد که پاسخگوی نیازهای اساسی مملکت باشد.

واگذاری اختیارات به ادارات کل استانها

مهندس شافعی سپس با ارائه آمار وارقامی از طرح‌ها و پروژه‌های راه‌اندازی شده صنایع ملی درسال های پس از انقلاب گفت:

۳٦ طرح کوچک و بزرگ دراین زمینه تاکنون راه‌اندازی شده ودر ۲۵ طرح مستقل نیز سرمایه‌گذاری به‌عمل آمده است. همچنین در بخش‌های ۹ گانه صنایع ملی ۲۳ طرح توسعه پیش‌بینی شده و ۲۵ طرح نیز از سوی بانک صنعت و معدن در دست مطالعه‌و بررسی است.

وزیر صنایع افزود:

اخیرابرای‌تسهیل فعالیتهای مربوط به ایجاد واحدهای صنعتی‌جدیدوهمچنین بهره‌برداری مناسب‌از واحدهای صنعتی‌موجود،طی بخشنامه‌ای، وظایف و اختیاراتی‌به ادارات کل صنایع استان ها تفویض شده‌است .

برپایه این بخشنامه ، ادارات کل صنایع استان هامجاز به صدور موافقت نامه ایجاد واحد های تولیدی منطقه‌ای غیر ارزبر درحد نیاز استان و براساس سیاست هاو برنامه های کلی وزارت صنایع شده‌اند . موافقت نامه های اصولی کالاهای ارزبر منطقه‌ای ، پس از تصویب برنامه پیشنهادی هر استان از سوی معاونت طرح وبرنامه توسط ادارات کل صنایع استان ها صادر میشود .

همچنین از این پس ادارات کل صنایع استان ها می‌توانند طبق مقررات صادرات و واردات و ضوابط ابلاغی، اجازه ورود مواد اولیه و قطعات یدکی بدون انتقال ارز واحد های تولیدی مستقر در استان را صادر کنند، ورود قطعات یدکی ماشین‌آلات کارخانجات با ارز صادراتی و با امضای مدیر کل صنایع استان ها مجاز خواهد بود .

مشکلات اساسی صنایع

وزیر صنایع در مورد مشکلات موجود صنایع کشور گفت :

کمبود ارز و قطع مکرر برق از مشکلات اساسی‌صنایع ما به شمار میرود . از سال ۱۳٦۰ به بعد صنایع کشورمان همواره رشد داشته اما از سال ۱۳٦۳ با تشدید این دومسئله در مجموع رشد صنایع متوقف شده است .

وی افزود :

ـ ما از کسانی که در زمینه تولید برق و تامین ارزمی‌توانند پیشنهاد اصولی و طرح سازنده ارائه دهند کمکمی‌طلبیم . در ۹ ماهه گذشته ما موفق به جذب ۷۰ میلیون دلار ارز غیر دولتی شده‌ایم که بیشتربرای ایجاد واحد های‌جدید، سرمایه گذاری شده‌است .

از اقدامات دیگرمان واگذاری ٤۰ میلیون دلار ارز در طول سال جاری به صنایعی است که میتوانند تولیداتشان را صادر کنند و از محل صدورکالا ،ارز به مملکت‌برگردانند.

از سوی دیگر عمده‌ترین واردات ما مواد شیمیائی ، آهن آلات و ماشین‌آلات است که اگر وزارتخانه های نفت‌و صنایع سنگین بتوانند بخشی از این نیاز را در داخل تولید کنند ، انگاه ارزی ما تا حدود زیادی کاهش می‌یابد.

مهندس شافعی در ادامه سخنان خود گفت :

برای صادرات غیر نفتی کشور از جمله کالا های‌صنعتی، آقای خامنه‌ای رئیس جمهوری و آقای موسوی نخست‌وزیر خواستار تشکیل کمیته های ویژه‌ای شده‌اند ، پیشنهاد ما این است که در دراز مدت و از محل درآمد نفت ، سرمایه‌گذاری کلان دررشته های اساسی و زیربنایی انجام شود . درصنعت برق نیز باید سرمایه‌گذاری کرد .

کارخانجاتی که در مناطق صنعتی قرار دارند از محل سرمایه گذاری خودشان می‌توانند ژنراتور هائی برای‌مواقع اضطراری بخرند . بااین کار می‌توان بار برق صنعتی را از روی دوش وزارت نیروکم کرد . با دکتر بانکی وزیر نیرو در این زمینه هماهنگی شده‌است و تفاهم کلی نیز وجود دارد .

از سوی دیگر باید برق صنعتی را در اولویت مصرف قرار داد و ضرورت چنین کاری را برای مردم تشریح کرد.

برنامه‌های تحقیقاتی و پژوهشی

وزیر صنایع سپس به برنامه های آموزشی وتحقیقات صنعتی کشور اشاره کرد و گفت :

ما درصدد ایجاد یک شهرک تحقیقاتی هستیم تامحققین به صورت متمرکز بتوانند به کار تحقیق وپژوهش‌بپردازند. در مورد طرح های تحقیقاتی وپژوهشی ، تاکنون ٦۰موافقت اصولی صادر کرده‌ایم که ۵ فقره آن‌به مرحله تحقیق(تاسیس) رسیده است . ما باید زمینه های سرمایه گذاری تحقیقاتی و پژوهشی در کشور را روشن کنیم .

وی سپس در مورد ملاقات اخیر خود با رئیس‌جمهوری گفت : ایشان و دیگر مسئولین مملکت معتقدند چنانچه‌مسئله مدیریت در صنعت ، استهلاک ماشین آلات صنعتی ، کیفیت کالای تولیدی و مالکیت صنعتی حل شود ، مشکلات صنایع نیز حل خواهد شد .وزیر صنایع در پایان این گفتگو اظهار داشت : نظام مدیریت در جامعه باید تعریف و شناخته شود. در مورد استهلاک ماشین آلات صنعتی گزارشی به مسئولین از جمله رئیس جمهوری داده‌ایم .در مورد روشن نبودن مالکیت تعدادی از واحد های صنعتی نیز بار ها نظر خودرا اعلام کرده‌ایم و باز میگوئیم که این مسئله به نفع مملکت نیست .

بسمه تعالی

آسودگی خاطر با بیمه بار

هواپیمائی جمهوری اسلامی ایران

باوجودیکه کلیه بارهای هوائی غیر همراه ، مطابق مقررات بین‌المللی حمل و نقل هوائی بیمه میباشند ،معذالک در بسیاری ازموارد ارزش محمولات هوائی ،برای‌صاحبان‌کالا ،بمراتب بیشتر ازمیزان تعهدات شرکت های هواپیمائی در مقررات فوق است ،

بمنظور جلوگیری از ضرر وزیان مشتریان در مقابل خسارات کلی و جزئی هواپیمائی جمهوری‌اسلامی ایران ، براساس قرارداد با شرکت سهامی بیمه ایران ، محمولات شمارا ، در صورت درخواست ،بیمه میکند .

فوائد بیمه تکمیلی :

۱ـ حفظ اموال و سرمایه‌ها در مبادلات داخلی و خارجی
۲ـ جبران خسارت تا معادل ارزش کالای بیمه شده
۳ـ تامین سلامت کسب و کار و تولید
٤ـ محافظت بیشتر از بارهای بیمه شده
۵ـ پائین بودن نرخ حق بیمه هوائی در مقایسه با دیگر وسائط حمل و نقل

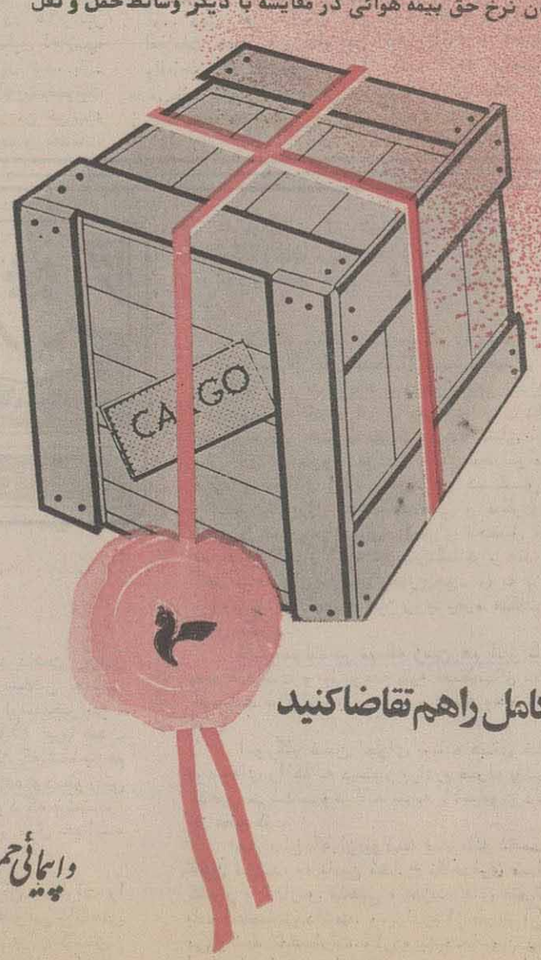

طرح از آتلیه "هما"

هنگام ارسال بار، پوشش بیمه‌ای کامل راهم تقاضا کنید

هواپیمائی جمهوری اسلامی ایران

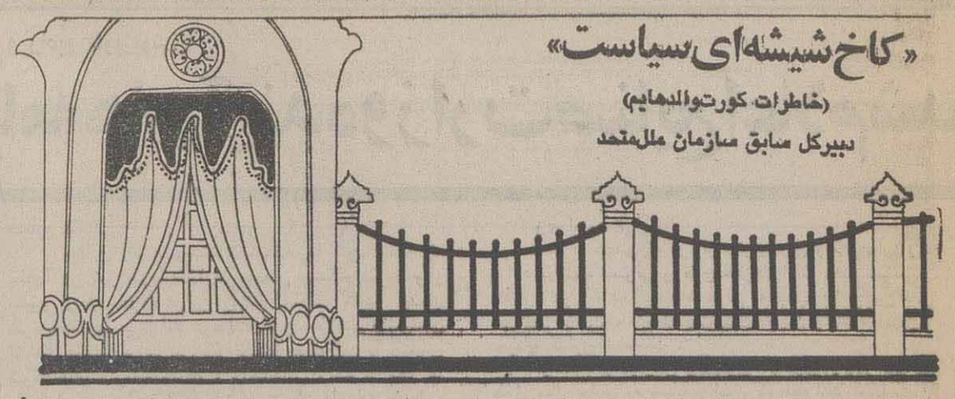

«کاخ شیشه‌ای سیاست»

(خاطرات کورت والدهایم)

دبیرکل سابق سازمان ملل‌متحد

(۲)

با این پیشنهادها در کیف خود به تهران سفر می‌کردم . همه چیز بستگی بدان داشت که صاحبان قدرت در ایران این پیشنهادهای آمریکا را بپذیرند یا نه . وقتی این پیشنهاد چهار قسمتی را با فرستاده بنی‌صدر ، (احمد سلامتیان) مطرح کردم ، از نخستین عکس‌العمل آگاه‌شدم او قول داد که پیشنهاد را بررسی کند ، اما در تشریح وضع سیاسی وطنش بسیار باز سخن گفت: دولت متبوع او گرچه مایل به حل مسئله گروگانهاست ، اما «قربانی اوضاع» است و در موقعی است که نیروهای تندروی انقلابی متکی بر تحرک خودشان دولت را به اینسو و آنسو می‌کشانند . سلامتیان در تحلیل خود گامی فراتر نهاد : درخواست بنی‌صدر برای تشکیل اجلاس ویژه شورای امنیت فقط به این خاطر نیست که ایران امکان یابد تا دلایل خود را ارائه دهد ، بلکه کوششی است برای آنکه در وضع موجود در کشور نیز آرامشی را موجب گردد .

این اذعان واضح به مشکلات موجود درگیری دیگری را نیز روشن ساخت : درگیری بین مراکز متعدد قدرت در ایران . یک دولت وجود داشت ، یک شورای انقلاب ، گروههای تندروی متعدد و بالاخره روحانیون مقتدر در اطراف امام خمینی . حتی در نیویورک به این نتیجه رسیدم که تصمیم آمریکا مبنی بر اینکه با تشکیل اجلاس شورای امنیت تحت هیچ شرطی قبل از آزادی گروگانها موافقت نکند ، به‌هیچ‌وجه موجب تسهیل کار نمی‌شود . در نتیجه این تصمیم ، ایرانیان این امکان را به دست می‌آوردند که ادعا کنند که شورای امنیت تنها ابزاریست در اختیار آمریکائی‌ها .

موضوع به علت توضیح مکرر آیت‌الله خمینی، حاکی ازاین که هیچ بحثی درباره آزاد کردن گروگانها انجام نخواهد شد ، مگر آنکه قبلا شاه به ایران مسترد شده باشد، پیچیده‌تر شده بود . آیت‌الله خمینی بی‌حرمتی به مصونیت ۵۲ آمریکائی را قبول نداشت ـ چون آنان رادیپلماتهای واقعی نمی‌دانست ، بلکه «جاسوس» می‌دانست .

تقاضای آیت‌الله خمینی برای استرداد فوری شاه را سلامتیان نیز دنبال می‌کرد و کوشید برای من توضیح دهد: «شما می‌پرسید ، چرا ایرانیان یک مرد در حال مرگ را تعقیب می‌کنند ؟ ـ منظورش شاه‌مبتلا به سرطان بود ـ او هزاران نفر را کشته است بیش از ۳۰ میلیارد دلار از کشور خارج کرده است . فقط در سال گذشته ۵۵۰۰۰ نفر انسان را به قتل رسانده . چرا باید اجازه دهیم که آزاد زندگی کند ؟»

و در دنباله سخنانش ، ضمن تحلیل دلبخواه از حقوق بین‌الملل گفت ، «ایران می‌داند که امنیت دیپلمات‌ها باید تضمین گردد ، ولی کشور میهماندار نیز محق است، که از حضور دیپلمات‌ها در امن بماند . اگر ایالات‌متحده بررسی موارد ادعا علیه شاه را می‌پذیرفت ، ممکن بود که این مسئله طی چند ساعت حل شود.» و با کمال‌تعجب سخنان سلامتیان را شنیدم که مدعی بود که اسلاموران سیاسی آمریکائی زندانی شده ، گروگان‌نیستند، و می‌گفت «آنان را فقط از انجام کار بازداشته‌اند» در پاسخ به او گفتم که به نظر من به‌هیچ‌وجه عادی نیست که چشم‌های دیپلمات‌ها را ببندند ، و با دستبند آنان را در ساختمان سفارت زندانی کنند .

درباره این مسائل قبل از پرواز به تهران چندین مذاکره تلفنی با وزیر امور خارجه (بنی‌صدر) داشتم ، اما به این نتیجه رسیدم که این روش تماس حاصلی به‌بار نخواهد آورد . گفتگوی من با تهران فقط به‌خاطر تفاوت ساعت با مشکل مواجه نبود ، تفاوت ساعت هشت ساعته بدین مفهوم بود که من باید تا ساعت چهار بعد از نیمه شب بیدار بمانم ، تا بتوانم با بنی‌صدر تلفنی صحبت کنم. اگر رابطه برقرار می‌شد ، نخستین شخصی که تلفن را برمی‌داشت فقط فارسی حرف می‌زد . پس از کوشش های زیاد می‌توانستیم در آنسوی خط کسی رابیابیم که بتواند فرانسه یا انگلیسی حرف بزند، و پس از معطلیهای پایان ناپذیر عاقبت به وزیر دسترسی پیدا کنیم .اما حتی در این موقع هم ارتباط بسیار مشکل بود. چون بنی صدر در باره مسئله‌ای واحد هرروز پاسخی متفاوت می‌داد. در این اثنا من به‌این نتیجه رسیدم که وزیر امور خارجه ظاهرا در موقعیتی نیست که بتواندشخصا تصمیمی بگیرد. اقتدار واقعی دراختیار امام خمینی وروحانیون است ـ واز آن دوردست کاملا چنین می‌نمود که بین این صاحبان قدرت وبنی‌صدر هیچ تفاهمی وجود ندارد.

در پایان نوامبر اختلافات بین المللی روز به روز شدیدتر شد وشکلی خطرناک یافت. بیش از پیش برایم مسلم شد که دخالت شخصی من لازم شده‌است. اصل ۹۹ منشور سازمان ملل به دبیر کل به وضوح این حق را می‌دهد، ودرواقع او را مکلف می‌سازد، که مسائلی راکه امنیت جهانی رابه مخاطره می‌اندازد، به شورای امنیت ارائه کند. بنابراین در ۲۵نوامبر شخصا از رئیس شورای امنیت تقاضای تشکیل اجلاسیه کردم .بالاخره در ٤دسامبر اجلاسیه تشکیل شد. بار دیگر شورای امنیت آزادی گروگانها ورعایت‌مصونیت دیپلماتها راخواستار شد. گذشته از آن از من خواسته شد که «تمامی اقدامات لازم را معمول دارم» و خدمات مفیدم را برای عملی شدن این قطعنامه ارائه دهم.

در این بین در تهران اوضاع پیچیده‌تر شد. وزیر امورخارجه (بنی‌صدر) درپایان نوامبرمستعفی‌شد.جانشین او صادق قطبزاده بود. اکنون دورتازه‌ای از مذاکرات قلفتی خسته کننده باطرف جدید مذاکره آغاز گشت. ولی من به‌این نتیجه نرسیدم که این مرد تازه برای دلایل عقلائی و عقلانی تفاهم بیشتری داشته باشد.

قطبزاده در واشنگتن در دانشگاه جورج تون،و بعدها در پاریس تحصیل کرده بود. از دوران تحصیل در جنبشهای ضد شاه شرکت داشت، اما شهرت‌داشت که از دوستداران غرب است. بعدها دانستم که در ۱۹۷۷ نامه‌ای نوشته بود ودر آن تشکیل کمیسیونی راخواستار شده بود تابه عدم رعایت حقوق بشر درایران رسیدگی کند. در آن زمان تقاضای دیدار از من‌راهم کرده بود، قادربارده درخواستش مذاکره کند. هماسان که در این موارد معمول بود، درخواست او رادبیرخانه سازمان ملل به دایره حقوق‌بشر ارجاع کرده بود.یکی از کارکنان این دایره بعدها بااوملاقاتی‌هم داشت. قطبزاده هرگز شخصا شکایتی نکرد ،اما از کسان دیگر شنیدم که او از این شکایت داشت که من از ملاقات بااوخودداری کرده بودم. در حقیقت من هرگز در باره درخواست او چیزی نشنیدم.

باهمه این احوال نخستین‌مذاکره‌تلفنی‌من‌باقطبزاده در ۲۹ نوامبر ۱۹۷۹ قاحدودی مطلوب بود. برای آنکه با او تماس بگیرم، از نگرانیهای تشریفاتی همکارانم چشم پوشیدم ونمره خصوصی او را در تهران گرفتم. مامذاکره‌ای دوستانه داشتیم. قطبزاده به‌من گفت ، او به علت کشمکش داخلی ایران وبه علت «بیان ضد ایرانی» آمریکائیها در اجلاس ٤دسامبر شورای امنیت شرکت نخواهد کرد. هرچند این اطلاع از نظر مفهوم کاملا منفی بود، امالحن بیان قطبزاده نوید دهنده بود.

بالاخره نخستین کسی که‌مرابرای مسافرت به ایران تحریک کرد «دونالدمک‌هنری» سفیر ایالات‌متحده در سازمان ملل بود. او معتقد بود که چنین بازدیدی گامی است مثبت که در موقعیت فعلی می‌توان برداشت گرچه ،باشاید عیناًبدین لحاظ‌که اطلاعات واصل از تهران این چنین گیج کننده بودند. در این بین عید میلاد نزدیکتر می‌شد. باخوداندیشیدم که ایا آیت‌الله خمینی از دریافت پیامی متکی بر عواطف انسانی تحت تاثیر قرارخواهد گرفت؟ درنامه‌ای که در ۲۰ دسامبر به اورسید ،از او تقاضا کرده‌بودم که‌آزادی گروگانهارا «براین ایام صلح و شفقت» موجب گردد. درنامه‌ام اضافه کردم که چنین رفتاری «در سرتاسرجهان موجب رضایت عمیق خواهد شد» ودر پایان این نامه پیشنهاد کردم که شخصا به تهران بروم ، وبا او این مسئله را مذاکره کنم .یك روز بعد پاسخ آن رادریافت‌داشتم. قطبزاده که صدایش حکایت از حالتی عصبی وخشم می‌کرد، تلفنی به من گفت که آزادی گروگانها «به کلی غیر ممکن‌است» یك روز بعداطلاعی مبهم ازآقاشاهی، وزیر امور خارجه باکستان که با او از دوران گذشته در سازمان ملل خوب آشنا بودم، دریافت کردم. او از بازدیدی از تهران تازه بازگشته بود. دولت متبوع او بین سایر دول بهترین روابط را با رژیم انقلابی ایران داشت. آقاشاهی مرا برای انجام سفر تشجیع کرد، واعتقاد داشت که اگر در تهران باشم ،آیت‌الله مرا خواهد پذیرفت. اما قطبزاده از تایید این موضوع خودداری کرد.

در طول دسامبر ۱۹۷۹ وضع دائم پیچیده‌تر شد. شورویهاسربازان خود رابه افغانستان اعزام داشتند ، عملی که در سراسر جهان موجب تشویق فراوان شد و در سازمان ملل انتقادات سختی را باعث گشت. در مورد گروگانها در همین حال واشنگتن مترصدبود که در نشست دیگر شورای امنیت تحریم اقتصادی ایران را خواستار شود ، قابدین ترتیب بایلوت تجاری ایران را که از طرف آمریکا اعمال می‌شد، تقویت کرده‌باشد. بین گروه نمایندگان کشورها در سازمان ملل برای همه روشن بود که چنین قطعنامه‌ای را ، باتوجه به چوشتنج در روابط شرق وغرب ،شورویها وتوخواهند کرد.

تصمیم من برای سفر قطعی شده بود، که شورای امنیت در آخرین روز دسامبر تشکیل جلسه داد. در انتظار نتیجه سفر من به تهران شورای امنیت از هر گونه تصمیمی در باره مسئله گروگانها صرفنظر کرد. همه اکنون در انتظار نتایج این سفر بودند، وازهمه‌ی جهات آخرین اطلاعات وبرداشتها در باره اوضاعی که درتهران در انتظار من بود ،سرازیر شد، همه گزارشها یکنواخت بودو حکایت از این داشت که وضع در تهران به شدت هیستریك است. علاوه برآن طنینی تهدید کننده در باره قلدری رام نشدنی‌ای که‌درتهران من بی حفاظ با آن برخورد خواهم داشت ،نیز مفهوم بود. دبیر کل سازمان ملل برای انجام ماموریتها و اقدامات خود نه رزمناو در اختیار دارد نه محافظی‌که واقعاجان او را بتواند حفظ کند. آنچه برایش باقی می‌ماند تنها اقتدار متکی براصول اخلاقی سمت اوست. البته فقط در آنجا که این اقتدار پذیرفته باشد.

ادامه‌دارد

در پایان سفر هیات اقتصادی فرانسه به ایران اعلام شد

دور جدید مذاکرات ایران و فرانسه برای حل اختلافات مالی ماه آینده آغاز می‌شود

مذاکره بین جمهوری اسلامی ایران و فرانسه جهت حل اختلافات مالی ادامه می‌یابد.

هیات ۸نفره‌اقتصادی ومالی فرانسه به‌سرپرستی «ژاک مارتن» نماینده ویژه دولت این کشور که به‌منظور حل اختلافات مالی بین جمهوری اسلامی ایران وفرانسه از روز چهاردهم دی‌ماه درتهران بسر می‌برد، صبح‌دیروز به‌دنبال چند دور مذاکره با مقامات اقتصادی و مالی کشورمان ایران را ترک کرد.

دکتر مهدی نواب معاون وزارت امور اقتصادی و دارائی ورئیس کل سازمان سرمایه‌گذاری و کمک های اقتصادی وفنی که سرپرستی هیات ایرانی طرف مذاکرات باهیات‌فرانسوی را به عهده داشته است، طی [illegible] باخبرگزاری جمهوری‌اسلامی ضمن‌تشریح مذاکرات‌انجام شده ونتایج حاصله گفت: طی اقامت هیات [illegible] مذاکرات مبسوطی پیرامون اختلافات مالی‌دوکشور انجام شد. اما باتوجه به‌سابقه پیچیده قراردادها وحجم مبالغ موضوع اختلاف وهمچنین دعاوی متعددی خارجی و بین‌المللی که دراین‌مورد مطرح می‌باشدازابتدا نیز انتظار نمی‌رفت که‌این مذاکرات به‌حل‌وفصل کامل قضیه‌بیانجامد.

وی افزود: بااین حال همین اندازه که طرفین از مواضع وخواسته‌های یکدیگر که باصراحت بیان می‌شد اطلاع کامل یافته‌اند، قدم مثبتی درجهت حل اختلافات برداشته شده است. نواب مذاکرات را در مجموع مثبت ارزیابی کرد وگفت:دراین مذاکرات‌طرفین سعی درنزدیک کردن فاصله‌های موجود داشته‌اند وقرار براین شد که طرفین ظرف چند هفته آینده نظرات اعلام شده را جهت دستیابی به یکراه حل قابل قبول مطالعه کنند.

دکتر نواب همچنین اظهار داشت که طرفین مذاکره توافق کردند حداکثر تایک ماه دیگر برای‌پیگیری‌مذاکرات مجددا ملاقاتی باهم داشته باشند که‌مکان‌وزمان‌دقیق‌این ملاقات بعدا اعلام خواهد شد. وی اظهار امیدواری کرد که‌استمرار مذاکرات فی‌مابین زمینه حل اختلافات مالی موجود را فراهم سازد .

یادآوری می‌شود عمده‌ترین موضوع اختلافات مالی دوکشور مربوط به‌وامی است که‌توسط ایران درزمان‌رژیم سابق به‌ضمانت کامل دولت فرانسه به کمیساریای انرژی اتمی فرانسه‌اعطاء شده‌است.فرانسه تاکنون‌دربازپرداخت این وام اهمال کرده وموضوع بارها در داوری های بین‌المللی مطرح شده است .

مشکلات کارگران معلول یك کارگاه بررسی شد

تهران ـ خبرگزاری جمهوری اسلامی : مشکلات‌و نیاز های توسعه یک کارگاه تولید لوازم الکترونیکی معلولین دیروز ضمن دیدار استاندار تهران از این کارگاه بررسی‌شد.

این کارگاه که بصورت شرکت تعاونی اداره میشود وابسته به سازمان بهزیستی کشور است‌و ۷۰ تن ازخواهران و برادران معلول در آن بکار اشتغال دارند .

مدیر عامل شرکت مذکور طی گزارشی از نحوه‌فعالیت شرکت اعلام کرد :

تولید کارگاه ، روزانه ۱۲۰ دستگاه تلویزیون سیاه و سفید و ۱۵۰ الی ۲۰۰ دستگاه رادیو ضبط است .

وی طی این گزارش افزود : ۵۰۰ تا ٦۰۰ تن ازمعلولین تهران که دوره های آموزشی اشتغال در کارگاه های‌تولید لوازم الکترونیکی را گذرانده‌اند .آمادگی خودرا برای‌اشتغال در کارگاه مذکور اعلام کرده‌اندولی بعلت محدود بودن‌فضای کار و پاره‌ای از مشکلات ارزی جهت تامین مواد اولیه و دیگر کمبود ها در زمینه خدمات رفاهی برای شاغلین کارگاه عملا قادر به پذیرفتن آنان نیست .

استاندار تهران در این دیدار ضمن بازدید از قسمت‌های مختلف کارگاه و آشنایی با مشکلات و نارسائیهای موجود، آمادگی استانداری را جهت انتقال و گسترش کارگاه ، تامین امکانات مورد نیاز و رفع مشکلات موجود خواهران و برادران معلول شاغل اعلام کرد .

عملیات احداث سد عظیم «ناغان» در استان چهارمحال و بختیاری آغاز شد

اصفهان ـ خبرنگار اطلاعات ـ یک مقام مسئول‌در سازمان آب منطقه‌ای اصفهان اظهار داشت: عملیات احداث‌سد «ناغان» در استان چهارمحال و بختیاری آغاز شد.

وی با اشاره به اینکه اعتبار احداث این سد بین ۱۲۰ تا ۱۵۰ میلیون ریال خواهد بود، گفت:

سازمان آب منطقه‌ای اصفهان مسئول اجرای‌این پروژه می‌باشد و سد مذکور در سال ٦٦ به مرحله بهره‌برداری میرسد.

این مقام مسئول ظرفیت سد «ناغان» را چهار میلیون متر مکعب و ارتفاع آنرا ۱۳٫۵ متر اعلام کرد و اظهار داشت:

این سد از نوع خاکی‌است و برای کنترل آب‌های حوزه «ناغان» بصورت امانی در دست انجام است و تاپایان سال ٦٦ فاز اول آن توسط مهندسین مشاور ارائه خواهد شد.

وی در خاتمه گفت: طرح مطالعاتی احداث سد «لردگان» نیز در حال پیشرفت است.

۹ تن از نمایندگان مجلس فردا با مردم دیدار می‌کنند

روابط عمومی مجلس شورای اسلامی برنامه‌ملاقات حضوری روز پنجشنبه (مورخ ۱۹٫۱۰٫٦٤) نمایندگان با مردم را به شرح زیر اعلام کرد:

نام کمیسیون مربوط به هرنماینده درداخل پرانتز قید شده است:

خواهر کوهرالشریعه دستغیب نماینده تهران‌ساعت ۳ـ۵ (آموزش وپرورش)

برادر محمدرضا عباسی فرد نماینده خرم‌آباد‌ساعت ۲ـ٤ (مسکن وشهرسازی راه‌وترابری)

برادر علی‌رحیم یوسف‌پور نماینده اردل ساعت ۳ـ۵ (امور دفاعی)

برادر محمدمحمدی‌نماینده‌سلسله‌ودلفان ساعت۳ـ۵ (اصل نود)

برادر سید حسن‌شجاعی نماینده‌ساری ساعت ۲ـ۵ (قضائی)

برادر سید حیدر جعفری خصارلو نماینده‌بناب و ملکان ساعت ۳ـ۵ (اصل نود)

برادر آنه محمد غراوی نماینده گنبد ساعت ٤ـ۵ (صنایع ومعادن)

برادر سید رسول موسوی نماینده اهواز ساعت ۵ر۳ـ۵ر٤ (آموزش وپرورش)

برادر ابوالفضل رحمانی اصل نماینده‌رزن ساعت ۲ـ٤ (صنایع ومعادن)

علاقمندان میتوانند از ساعت ۱۳٫۳۰ به ساختمان شماره ۲ مجلس شورای اسلامی واقع در میدان‌بهارستان مراجعه نمایند.

خط ارتباطی اطلاعات با مردم

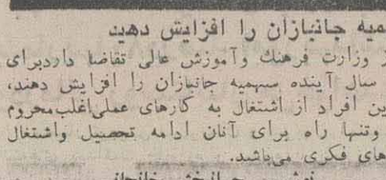

۳۱۱۲۱۰

۳ تا ۵ بعدازظهر بجز پنجشنبه و تعطیلات

سهمیه جانبازان را افزایش دهید

از وزارت فرهنگ وآموزش عالی تقاضا داردبرای کنکور سال آینده سهمیه جانبازان را افزایش دهند، زیرا این افراد از اشتغال به کارهای عملی‌اغلب‌محروم هستند وتنها راه برای آنان ادامه تحصیل واشتغال به کارهای فکری می‌باشد.

نوشهر ـ جهانبخش خانجانی

موقع پخش فیلم بچه‌ها خواب بودند

فیلم «پزشکان کوچك» که اختصاص به بچه‌ها دارد، در ساعتی از شب پخش شد که آنان همگی در خواب بودند .

بنویسید متصدیان پخش برنامه‌ی تلویزیونی به این قبیل مسائل اهمیت بیشتری بدهند وتناسب زمانی برنامه‌ها را نیز در نظر بگیرند بخصوص از این‌جهت که به ندرت فیلم دیدنی پخش می‌شود.

تماشاچی

فکری به حال ما بکنند

رانندگان اتومبیلهای دولتی مواقعی که مسئولی را به اداره‌ای میرسانند و منتظر بازگشت وی می‌مانند توسط ماموران موتورسوار راهنمائی رانندگی بخاطر توقف در نقاط ممنوعه جریمه می‌شوند.

مامنی‌گوئیم مقررات رعایت نشود، می‌گوئیم‌فکری هم بحال مابکنند که درحین انجام وظیفه جریمه‌ای از جیب خود نپردازیم.

راننده اتومبیل دولتی

شهرداری تهران توجه ندارد؟

مقابل کارخانه ارج (جاده مخصوص تهران ـ کرج) تا مقابل بیمارستان‌شماره ۲، معلو ازنخاله‌های‌ساختمانی است. این نخاله بقدری زیاد است که قسمتی ازحریم جاده را گرفته واتومبیلهای سواری وکامیون درصورت نیاز قادر به توقف در شانه راست جاده نیستند.

آیا شهرداری تهران توجه ندارد که ممکن‌است این موضوع باعث وقوع‌پیش آمدهای ناگواری بشود؟

هوشنگ اسماعیلی

سهمیه صابون کم است

اخیرا وزارت بازرگانی اعلام کرده است که‌هر٤۵ روز یکبار برای هرنفر ۹۰ گرم صابون سهمیه درنظر گرفته شده است.

در اینجا جای سئوال‌باقیست کما دوگرم صابون‌در هر روز چگونه می‌توان اصول بهداشتی را رعایت کردتا نظر مسئولین چی باشد ؟

محمدی

طی مراسمی با حضور وزرای آموزش و پرورش و فرهنگ و آموزش عالی

نمایشگاه دائمی وسائل آموزشی و کمك آموزشی وزارت آموزش و پرورش افتتاح شد

★ تهران ـ خبرگزاری جمهوری اسلامی: به‌منظور تقویت تولید وسایل آموزشی وکمک آموزشی و تشویق طراحان وایجاد خلاقیت‌های صنعتی دراین زمینه، صبح دیروز نمایشگاهی دائمی از تولیدات صنایع آموزشی با حضور وزرای آموزش و پرورش وفرهنگ وآموزش‌عالی افتتاح شد .

در مراسم افتتاح این نمایشگاه ابتدا آقای جعفر علاقمندان معاون آموزش فنی وحرفه‌ای آموزش‌وپرورش باشاره به‌میزان تولید وسایل آموزشی گفت :

هم‌اکنون ۳۰ درصد از وسایل آموزشی و کمک آموزشی مورد نیاز مدارس و دبیرستانهای‌سراسرکشور به‌وسیله آموزش وپرورش ودرداخل تولید می‌شود.

وی افزود: طی سال گذشته‌باتولید وسائل موردنیاز درداخل دراین زمینه‌نزدیک به‌یک میلیون دلارصرفه‌جویی ارزی داشته‌ایم ودر حال حاضر ۹۰۰ قلم وسایل‌آموزشی وکمک آموزشی به‌طور فعال تولید می‌شود.

وی همچنین اظهار داشت: باآنکه درحال حاضر تمام بخشهای‌صنایع آموزشی باظرفیت کامل تولیدمی‌کنند، ولی قادر نیستیم که به‌تمام نیازهای داخلی در این زمینه پاسخ بگوئیم .

سپس آقای اکرمی‌وزیر آموزش‌وپرورش‌ضمن‌تشکر ازدست‌اندرکاران‌تولیدوسایل‌آموزشی وکمک‌آموزشی‌برای‌مدارس گفت: یکی‌از اثرات ارزشمند انقلاب اسلامی این است‌که مردم خود درهمه زمینه‌ها جهت دستیابی به استقلال اقتصادی وخودکفایی‌ودرنهایت‌کوتاه‌کردن دست‌غارتگران خارجی تلاش می‌کنند وامیدواریم که صنایع آموزشی کشور علاوه‌برپاسخ‌گویی کامل به‌نیازهای داخلی قادر شودمقداری از تولیدات خودراهم صادر کند تا انشاءالله ازنظر مالی مشکلات خودرا حل کند و به یک بخش سودآور تبدیل شود .

لازم به‌یادآوری است: شرکت صنایع‌آموزشی باهدف تهیه وتولید وسایل آموزشی وکمک آموزشی استاندارد مورد نیاز مدارس کشور درسال ۱۳۵٤ تاسیس شد وبا توجهی که بعداز انقلاب اسلامی به‌این شرکت شده‌است، هم‌اکنون دارای کارگاه های مختلفی از قبیل نمونه‌سازی تولید فلزات وریخته‌گری ، کارگاه مونتاژ ، درودگری ، خراطی، شیشه‌گری و.... می‌باشد .

اطلاعیه جامعه مدرسین حوزه علمیه قم به‌مناسبت سالروز قیام ۱۹ دی

قم ـ در آستانه فرا رسیدن سالروز قیام خونین مردم مسلمان و انقلابی شهر خون و قیام قم علیه نظام طاغوتی ستم‌شاهی، جامعه مدرسین حوزه علمیه قم با انتشار اطلاعیه‌ای ضمن گرامیداشت یوم‌الله قاریخی نوزدهم دی ماه‌از تمامی مسلمانان جهان خواست تاهمانند برادران مسلمان و متعهد ایرانی خود باتکیه بر نیروی زوال ناپذیر جهاد و شهادت بکوشند حکومتهای وابسته را سرنگون و موجبات ایجاد حکومت اسلامی را در جوامع اسلامی فراهم سازند.

به گزارش خبرگزاری جمهوری اسلامی در بخشی از این اطلاعیه آمده است: نوزده دی نقطه‌عطفی برای نفی سلطه طاغوت و حاکمیت ارزشها و معیارهای‌انسانی اسلامی در عرصه حرکتهای حق‌جوی امت‌اسلام به‌رهبری امام امت حضرت امام خمینی مدظله‌العالی و روحانیت متعهد به شمار می‌رود. نوزده دی نیز با انسجام فراگیر و شکوهمندهنوز به آخر نرسیده بود که ناگاه باصفیر شلیکهای رگبار خصمهر فضا، خروش و فریادحماسه‌ای جاودانه در پهنه خونرنك شهر شکل گرفت و شهادت پیشتازانی دیگر از کانون شهر خون و قیام قم را در تداوم و استمرار نهضت مقدس رقم بخشید.

جامعه مدرسین حوزه علمیه قم ضمن تبریك و تسلیت به خانواده‌های معظم شهدای انقلاب اسلامی به ویژه شهدای نوزدهم دی متذکر می‌گردد که جهان اسلام و ملل تحت ستم بدون توجه به زمزمه‌های‌سطحی فکنانظران که هرگونه پرخاش و مقابله‌ای را در برابر قدرتهای حاکمه به جهت عدم توازن قدرت ملتها در رویارویی با دولتهای جور و مستبد بی‌ثمر تصور کرده و صرفا باعتقاد به مبارزات دیپلماسی دل‌خوش‌داشته‌اند، شیوه امت ایران اسلامی را نصب‌العین خود قرار دهند که تجربه بزرگ پیروزی خون برشمشیر را در پرتومکتب نجات‌بخش اسلام و رهبری امام امت و روحانیت معظم به اثبات رسانده‌اند.

سرپرستان‌سازمان پلیس‌قضائی در سه استان و دو شهرستان منصوب شدند

توسط معاون دادستان کل کشور و رئیس کل سازمان پلیس قضائی سرپرستان ادارات این‌سازمان در سه استان و دو شهرستان تعیین شدند.

بنابر احکام صادره، آقایان جعفر سنمار کفیل دادگستری زنجان، سماواتی دادستان انقلاب اسلامی باختران، احمد بشیریه بازپرس شعبه اول شهرستان همدان، سید عزالدین کاظمی‌رئیس دادگستری شهرستان قزوین و خلیل موسوی‌بارق بازپرس شعبه اول دادگستری شهرستان اردبیل به ترتیب باحفظ سمت‌های قضائی خود به سمت سرپرستی سازمان پلیس قضائی در استان های زنجان، باختران، همدان و شهرستان‌های قزوین و اردبیل منصوب شدند.

سقوط شاه

نوشته فریدون هویدا ـ ترجمه: ح.ا. مهران

(۲۷)

شاه با برکناری امیرعباس قصد داشت روشی خشن‌رادر اداره‌امورکشور تعقیب‌کند.وسخنان جمشید آموزگار در اجلاس دفترسیاسی حزب (رستاخیز)نیز ـ که بعداز تظاهرات ۹ژانویه قم (۱۹دی ۵٦) برپا شد ـ موید همین نظر است. گرچه باید دانست که شاه بازهم مطابق معمول‌از خود ناشکیبائی نشان‌داده ودستوراتی در زمینه مسائل اقتصادی صادر کرده بود که بیشتر حالت افراطی و غیرعملی داشت، وبطور مثال خواسته بود که تورم حتماًبه صفر رسانده شود.

آموزگار بدنبال دستور شاه، میزان اعتبارات را محدود کرد و بسیاری از هزینه های عمومی راکاهش داد. ولی البته در این راستا هیچ قدمی برای کاستن‌از خرید های تسلیحاتی ـ که صرفا در انحصار شاه‌قرار داشت ـ برنداشت.

اقدام آموزگار اثرات‌منفی فراوانی‌در بین‌صاحبان صنایع کوچك وتجار جزء ـ بخصوص بازاریان ـ که مواجه با قطع اعتبارات کمبهره خودشده بودند،بدنبال آورد.

مقررات وضع شده از سوی دولت برای کاهش اجباری میزان‌اجاره‌خانه، اثری‌برتروتمندان ـ که‌دارای مستغلات فراوان بودند ـ ازخود بجا نگذاشت (چون آنها می‌توانستند از ثروت خود در جای دیگر استفاده کنند وخیلی‌راحت به‌اجاره‌دادن منازلشان تن‌درندهند). ولی این اقدام روی مردم طبقه‌متوسط اثر منفی بسیار آورد و افرادی راکه معمولا دو دستگاه آپارتمان داشتند (یکی‌برای اقامت شخصی و دیگری برای‌اجاره دادن و استفاده از پول آن برای تحصیل فرزندانشان در خارج کشور) آنچنان درتنگنا قرار داد که‌این‌گروه ناچار شدندبرای تامین مخارج‌خود روبه نزولخواران بیاورند و پول مورد نیاز را با بهره هنگفت از آنها قرض بگیرند.

فشار دولت بر مسئله زمین هم آثار ناخوشایندی بهمراه داشت و با توقف کلیه فعالیتهای ساختمانی، خسارات فراوانی به صنایع وابسته به مسکن وارد آورد.

آموزگار ضمن اجرای برنامه های خشن خود ، بودجه‌ای را که به دستور برادرم صرف پیشرفت امور مذهبی می‌شد ـ وسالانه سربه ۱۱میلیون دلار می‌زد ـ نیز قطع کرد.

این مبلغ که از بودجه محرمانه نخست‌وزیری تامین می‌شد، به تامین مخارج نگاهداری مساجدسراسر کشور و مدارس مذهبی و هزینه های متفرقه در این باب اختصاص داشت. و برادرم از طریق آن ضمنا هم می‌کوشید تاخسارات وارده به‌روحانیون پس‌ازاجرای اصلاحات ارضی را ـ که سبب شده بود اداره امور بعضی زمینهااز دستشان خارج شود ـ جبران‌کند. (۱)

بدنبال چنین اقداماتی ، به مجرد آنکه آموزگار اعلام کرد: دولت درنظر دارد برای کاستن از فشار ترافیک تهران طرحی بصورت احداث بزرگراه شمال‌به جنوب‌شهر از طریق بازار تهران را به‌اجرا درآورد ، بلافاصله شایعه‌ای در بین تجار بازار پخش‌شد که: شاه می‌خواهد بازار را خراب کند و بازاریان را ازکسب‌و کارشان بیاندازد.

آموزگار که با عملکرد خود نارضایتی گسترده‌ای درمیان جوامع مذهبی، مردم طبقه متوسط، و بازاریان بوجود آورده بود، گهگاه‌با غرورو تفرعن بسیاردست به کارهائی میزد که حتی طرفداران رژیم را نیزبه‌صف مخالفان می‌کشاند. و اغلب دیده‌می‌شد که بعدازتصمیم‌گیری راجع به مسئله‌ای در هیئت‌دولت، قبل‌ازتصویب لایحه مربوطه در مجلس آنرا به‌اجرا درمی‌آورد.

بعد از جریان شورش تبریز (در ۲۹بهمن ۱۳۵٦)موقعی که آموزگار مورد سئوال «بنی‌احمد» وکیل تبریز در مجلس قرار گرفت ، به جای اینکه شخصا درصدد جوابگوئی‌برآید، (غلامرضا کیانپور) وزیر دادگستری خود را به مقابله با او واداشت ، و نتیجه کار را بدانجا کشاند که به بسیاری از وکلای مجلس توهین شد .

درون حزب رستاخیز هم، جمشید آموزگار کاری جز درگیری با روسای سه جناح حزب نداشت. وبااحساس‌اینکه آنها همواره در صدد آشوبگری وپرونده‌سازی علیه دولت هستند، دائم درحال کلنجار با افراد وابسته بهیکی‌از سه جناح بود.

چند ماه بعداز آغاز نخست وزیری آموزگار نیزباآغاز تظاهرات ضد رژیم وگسترش آن، ماموران انتظامی‌به‌مقابله مسلحانه با مردم دست زدند وسبب تلفات وخسارات‌فراوانی شدند.

واینها همه درحالی بود که هیچکس واقعا نمی‌توانست علت تغییر کابینه وروی کار آمدن آموزگار را بدرستی‌درک کند. چون حتی اگرشاه قصد داشت از افزایش نفوذمخالفین سیاسی‌خود بکاهد، لاجرم می‌بایست‌شخصی‌رابه‌نخست‌وزیری منصوب کند که‌حداقل چهره‌ای مردمی داشته باشد، نه‌آنکه مقام‌صدارت رابه کسی بسپارد که ۱٦ سال‌درکابینه‌های مختلف ـ و منجمله در کابینه برادرم ـ وزارت داشته ،واگر خطائی دراین کابینه‌ها صورت گرفته، اوهم شریك‌جرم‌بوده است. و چنانچه در مقام انتقاداز دولتهای قبلی برمیامد، هرگز توان آنرا که برای خود اعتباری کسب کند، نداشت.

سیاست جدیدی که شاه در پیش گرفته بود، در هیچ زمینه‌ای به موفقیت دست نیافت. یکسال پس ازآغاز نخست وزیری آموزگار وضع اقتصاد کشور بجائی رسید که امور تجاری بحال توقف درآمد، میزان سرمایه‌گذاریها بصورتی فاجعه آمیز افت‌کرد، و مسائل و مشکلات‌اجتماعی به شکلی وخیم ظاهر شد،

بعدها موقعیکه امیر عباس را در دادگاه انقلاب به‌محاکمه کشیدند، او خطاب‌به قاضی دادگاه ـ که نقاب برچهره داشت ـ گفت: «آیا هیچ از خود پرسیده‌اید که چرا شاه در سال ۱۹۷۷ مرا از نخست‌وزیری ، وبعد از آنهم درسال ۱۹۷۸ از مقام وزارت دربار برکنار کرد؟...» وبدنبال این سئوال هم قصد داشت قضیه راشرح دهد، که‌در آنموقع از ادامه صحبتش‌جلوگیری شد. (۲)

برادرم در دورانی که خانه نشین بود برایم شرح دادکه علت اساسی کنار گذاشتنش از نخست ـ وزیری ، عدم توافق وی باشاه در چند مورد بوده است، که مهمترینش را اصرار وی به لزوم مبارزه با فساد در سطوح بالای کشور ـ بخصوص درخانواده سلطنت و اطرافیان شاه ـ ونیز گفتگوهایش با مخالفین تشکیل می‌داده است.

امیر عباس راجع به دلیل کناره‌گیری خود از وزارت دربار نیز می‌گفت: به‌خاطر ابراز مخالفت با دستور شاه‌راجع به تیراندازی به‌سوی مردم در اوایل سپتامبر ۱۹۷۸ (۱۷ شهریور ۵۷) ازاین شغل نیز استعفا داده است. (۳)

ادامه دارد

۱ـهویدا با استفاده از بودجه اوقاف به‌گروهی از معممین حقوق و مستمری میداد تا آنها را درسلک ثناگویان شاه درآورد ویا حداقل از پیوستنشان به صف هواداران امام‌خمینی جلوگیری کند. کشف‌فهرست اسامی این گروه بعداز پیروزی انقلاب اسلامی سبب شد که بسیاری از آنان خلع لباس شوند و عده‌ای نیز که عدم سوء نیتشان

توزیع باطری اتومبیل که با روبه سردی نهادن هوا وهجوم یکباره انبوه متقاضیان خرید آن دچار نارسایی هایی شده بود، بااتخاذ شیوه های تازه می رود که به روال عادی بازگردد، که کوتاه شدن صف خرید آن، دلیلی براین مدعاست.

درزمینه مشکلات تهیه باطری گزارش هایی درتاریخ بیست و هشتم و سی ام آذرماه درروزنامه چاپ شد. اما به لحاظ تعجیلی که درتهیه گزارش وجود داشت ونیز عدم دریافت به موقع پاسخ سئوالاتمان از سوی برخی ازبرادران مسئول، متاسفانه امکان انعکاس فعالیت ها وعملکرد صنایع باطری سازی نیرو که بخش اعظم تولید باطری کشور را برعهده دارد، درگزارش های مذکور دست نداد بااینحال اخیرا جوابیه جامعی به گزارش «تهیه باطری، مشکل زمستانی هزاران راننده»، ازسوی صنایع باطری سازی نیرو - وابسته به صنایع دفاع جمهوری اسلامی ایران - بدستمان رسید، که ضمن تشکر ازبذل توجه برادران مسئول و کارگران و کارکنان آن صنایع،عینا به نظر خوانندگان گرامی می رسد.

تعداد باطری های تولیدی

کارخانجات باطری سازی نیرو با سه خط تولید وبا به کارگیری همه امکانات خود درسه پست کاری که تمام ۲۴ ساعت شبانه روز را دربر می گیرد، پاسخگوی نیاز کشور به انواع باطری است و به موازات تلاش کارگران، تکنیسین ها و مهندسین و قسمتهای پشتیبانی کننده، علیرغم شرایط جنگی ازهیچ کوششی برای حصول اطمینان ازحفظ واستمرار تولید باطری دریغ نمی کند.

کارگران صنایع باطریسازی که به حق اززحمتکش ترین اقشار کارگران صنعتی کشور هستند، بدون توجه به جنبه های مادی، تنها این هدف را مد نظر دارند که سازنده ترین نقش را درتامین نیازکشور اسلامی و پهناور خود ایفاء کنند و دراین عرصه فداکاری وایثار به هیچوجه ازسایر هموطنان مسلمان خود عقب نمانند. در سایه این تلاش صمیمانه است که روزانه حدود ۱۰۰۰۰ واحد باطری درکارخانجات باطریسازی نیرو ونور تولید می شود که درمجموع برای پاسخگوئی به نیاز واقعی کشور، ازحد کفایت نیز بیشتر است.

کارخانجات باطری سازی با اطلاعات وتجاربی که دارد، نیاز بازار کشور را خوب می شناسد وازطرف دیگر به این نکته نیز توجه دارد که با افزایش تولید که ازسال ۱۳۶۱ مرتبا حاصل شده، هیچ دلیل منطقی برای کمبود باطری وجود ندارد وباطریهای توزیع شده درتهران به شرح زیر موید این نظر است:

سال ۶۱ - ۲۱۹۱۷۵ دستگاه، سال ۶۲ - ۲۲۵۸۳۱ دستگاه، سال ۶۳ - ۳۱۷۰۲۹ دستگاه و سال ۶۴ تا ۳۰ آذر ماه - ۲۳۳۸۶۶ دستگاه باطری.

طبعا باچنین روندی نبایستی کمبودی دربازار وجود داشته باشد. ذکر این نکته ضروری است که درتمام طول تابستان فروش مستقیم باطری خشک ازفروشگاه این سازمان درجریان بود وفعالیت فروشگاه فقط پس ازاشباع بازار ونبودن مشتری تعطیل شد.

باطری مورد نیاز تهران ازطریق شرکت تعاونی باطریسازان درسطح شهر وبه وسیله صنف باطریساز که عضو تعاونی هستند وازجمع آنها تعداد ۶۳۶ جوازرسمی باطریسازی دارند، توزیع وتامین می شود. علاوه برآن باشروع فصل سرما پس ازاینکه شرکت تعاونی اعلام کرد که سهمیه مقرر تکافوی تقاضای بازار را نمی دهد، کارخانجات علاوه براعمال کنترل شدیدتر برامر توزیع باطری توسط شرکت تعاونی، خود نیز فروشگاهی جهت عرضه مستقیم باطری به مصرف کنندگان دایر کرده است.

مساله استفاده ازسرب باطری

مسأله قابل توجه این است که براساس بخشنامه نخست وزیری درجهت تأمین ماده اولیه سرب برای کارخانجات ذوب سرب و همچنین به منظور جلوگیری ازاتلاف سرب موجود درباطر های کهنه که جایگزینی آنها فقط باصرف میلیونها دلار ارز وازطریق وارد کردن ازخارج کشور ممکن است، مقرر شده است که شرکت تعاونی نیز فلزات نداده اند ودرسال ۶۲ و ۶۳ نیزتعدادباطری تحویلی به ترتیب ۲۲ درصد و ۱۳ درصد وطی آنچه ازسال ۱۳۶۴ گذشته فقط ۱۶ درصد درصد بوده است که مجموعا ازتعداد ۹۹۵ هزارو ۹۰۱ دستگاه باطری نو تحویل شده فقط ۱۳۳ هزارو ۶۳۳ دستگاه باطری اسقاطی تحویل شده است. استرداد باطری های اسقاط نه تنها درتأمین ماده اولیه مورد نیاز کارخانجات ذوب سرب و درنتیجه کارخانجات باطریسازی حداکثر اهمیت رادارد واز خروج میلیونها دلار ارز جلوگیری می نماید، بلکه درحصول اطمینان ازتوزیع صحیح باطری و رسیدن ان بدست مصرف کننده واقعی و جلوگیری ازاحتکار باطری نونیز نقش بسیار مؤثر و مفیدی دارد.

توجه به این نکته مهم سبب شده که کارخانجات باطریسازی استرداد باطریهای اسقاط رابطور کامل ازشرکت تعاونی نیز خواستار شود و براجرای این برنامه تاکید نماید. متاسفانه شرکت تعاونی به دلایل ناموجه و بهانه هائی که اساس آن هنوز برای کارخانجات توجیه نشده است، استرداد باطریهای اسقاط راناممکن دانسته و اجراء این برنامه ساده درعین حال مهم و حیاتی را به تعویق انداخته و مرتبا به زمان های بعد موکول ساخته است به همین جهت کارخانجات باطریسازی بناچار خود توزیع قسمتی ازباطری موردنیاز تهران را عهده دار شده است و علاوه برآنچه توسط شرکت تعاونی توزیع میشود، فروشگاه شماره یک رابدین منظور درتهران مجددا فعال کرده و هرچند هیچ اساس و ریشه مستدلی برای کمبود باطری نمی بیند، فروشگاه شماره ۲

بقیه درصفحه ۱۲

کارخانه های باطری سازی، درتلاش برای افزایش تولید وتامین نیازداخلی

تولیدکارخانه‌های باطری‌سازی ازنیازواقعی کشوربیشتراست

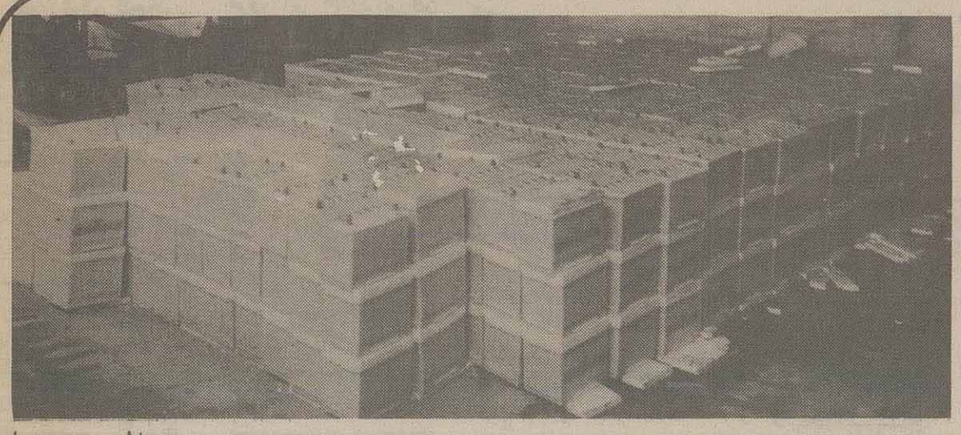

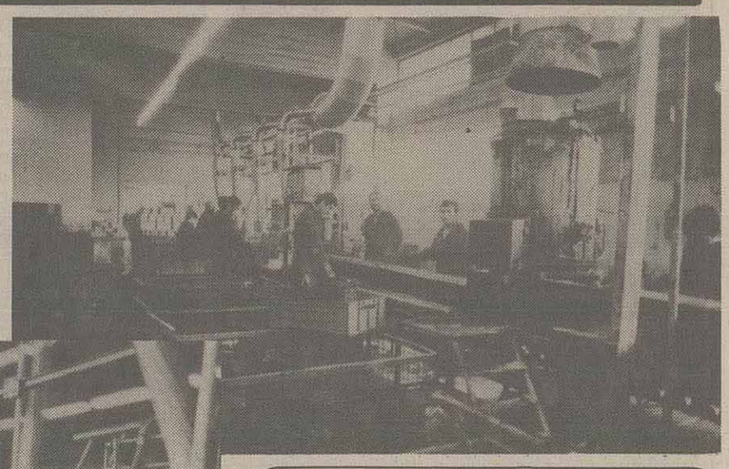

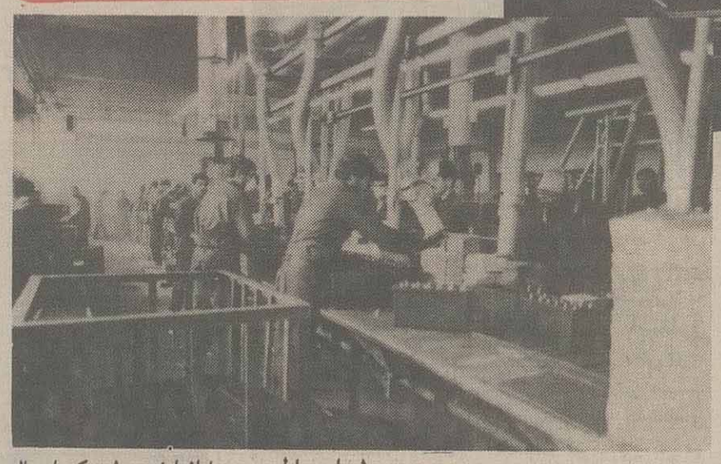

* سال گذشته ۳۱۷ هزار و ۲۹ دستگاه باطری درتهران توزیع شد، که این تعداد امسال تاپایان آذرماه بیش از ۲۳۳ هزار دستگاه بوده است.

* به گفته مسئولین چنانچه تولید داخلی به طرز صحیح و به دوراز اغراض شخصی و حرفه‌ای توزیع شود، به خوبی پاسخگوی تمام نیاز مملکت خواهد بود.

* استرداد باطری های اسقاطی نه تنها درتامین ماده اولیه کارخانجات ذوب سرب اهمیت دارد، بلکه برای اطمینان از رسیدن باطری نوبه دست مصرف کننده واقعی نیز دارای اهمیت است.

پرداخت سود سهام

از سهام داران محترم شرکت سهامی قند مرودشت دعوت میشود که برای دریافت سودسال ۶۴/۶۳ و صدور سهام جدید با در دست داشتن سهام قبلی درتاریخ ۶۴/۱۰/۲۵ بشرکت مراجعه فرمایند.

شرکت سهامی قندمرودشت

برادر گرامی: مهندس محمد رضا آیت اللهی

انتخاب شایسته و بجای آن برادر عزیز بمقام وزارت معادن و فلزات را از صمیم قلب تهنیت عرض مینمائیم.

کارکنان مدیریت صنایع دستی استان آذربایجانشرقی

فیلمبرداری ویدئو

کیفیت عالی + هزینه کم ۸۵۷۶۴۱ شرکت عاج

فیلمبرداری ویدئو و عکسبرداری

منوچهرنوذری ۲۲۸۴۶۷

میرداماد اول رازان جنوبی مغازه دوم

آسایشگاه سالمندان مهر ایران

مخصوص سالمندان زیر نظر پزشک

تهران خیابان ولیعصر ابتدای دکتر بهشتی (عباس‌آباد سابق) تلفن ۶۲۸۵۰۲

کرج - مهرشهر تلفن‌های ۴-۳۳۷۲ - ۰۲۲۴۶

اطلاعیه شرکت دخانیات ایران

روابط عمومی شرکت دخانیات ایران درپاسخ به مراجعات و سئوالات پی درپی هموطنان مبنی براینکه گاهی دیده شده که سیگارت زر در داخل پاکت شیراز قرار دارد.

باطلاع عمومی میرساند: سیگارت شیراز و زر دارای کارخانجات جداگانه میباشند و هیچگونه تداخل سیگارت زر در شیراز امکان پذیر نیست بلکه بعلت راه اندازی کارخانه فیلتر سازی پوشش فیلتر آنها یکسان گردیده است.

ضمنا یادآور میگردد طول فیلتر سیگارت شیراز ۶ میلیمتر از سیگارت زر بیشتر است لذا چنین شایعاتی بی اساس میباشد.

روابط عمومی

شرکت دخانیات ایران

م الف ۲۵۰۶۷

اگهی استخدام

ماشین سازی اراک

کارخانه ماشین سازی اراک جهت تکمیل کادر مهندسی خود به تخصص های زیر نیاز دارد.

۱ - کارشناس اتومکانیک با تجربه و سابقه کار مفید در موتورهای دیزل

۲ - کارشناس برق با تجربه و سابقه کار در سیستم های الکتریک و الکترونیک و جرثقال موبیل

واجدین شرایط جهت کسب اطلاعات بیشتر از تاریخ نشر آگهی بمدت ۱۵ روز همه روزه به استثنای روزهای تعطیل به امور مدیریت طراحی محصول کارخانه واقع در کیلومتر ۴ جاده اراک - قم مراجعه نمایند

روابط عمومی ماشین سازی اراک

آگهی شرکت خدمات

ماشینهای کشاورزی

(سهامی خاص) (ت. ث. ث سابق)

۱ - برابر روزنامه رسمی شماره ۱۱۸۹۵ مورخ ۶۴/۱۰/۸ نام شرکت ت. ث. ث (سهامی خاص) به شرکت خدمات ماشینهای کشاورزی (سهامی‌خاص) تغییر نموده است

۲ - دفتر مرکزی از تاریخ ۱۳۶۴/۱۱/۱ از محل فعلی به خیابان ولیعصر روبروی جام‌جم خیابان مهیار پلاک ۵۷ تلفنهای ۲۹۵۱۵۸ - ۲۹۱۱۸۸ و ۲۹۹۳۸۳ انتقال خواهد یافت.

۳ - به جهت رفاه بیشتر کشاورزان عزیزاستان اصفهان این شرکت شعبه ای دراستان مذکور تاسیس نموده که درحال حاضر فعالیت خود را آغاز کرده است از کلیه مشتریان محترم شرکت خدمات ماشینهای کشاورزی مقیم استان اصفهان خواهشمند است جهت تسریع درامر خدمات بعد از فروش بمحل جاده اصفهان - شیراز کیلومتر ۱۷ اول جاده کبوتر آباد مراجعه فرمایند

شرکت خدمات ماشینهای کشاورزی

(سهامی خاص)

۱۸۲۵

جدول

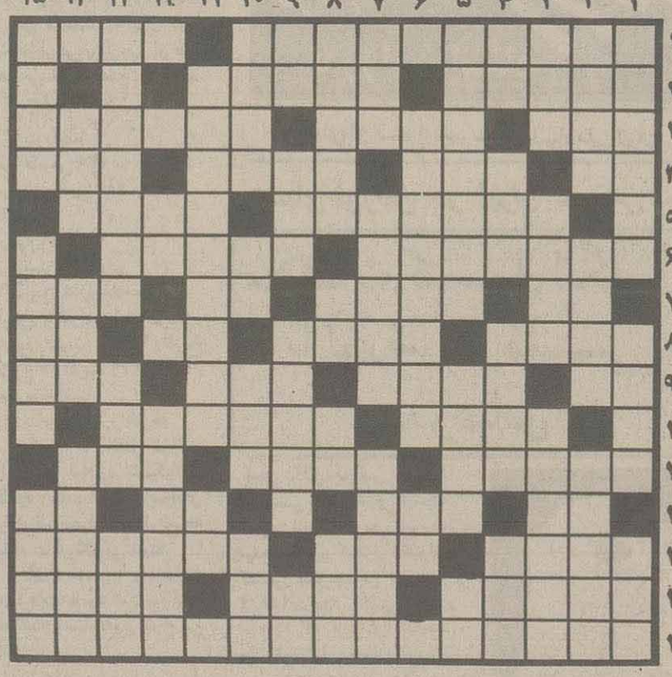

افقی:

۱- کتابی که تمام لغات و اصطلاحات علمی و ادبی یک زبان به ترتیب حروف الفبا در آن درج شده - بر آتش بگذارید میجهد و صدا میکند

۲- سخن گفتن زیر لب از روی خشم و دلتنگی - زاییده شده

۳- زنگ و عصر - دالان زیر زمینی زیر کوه! - آفتاب را گویند

۴- دانه‌ای معطر و خوشبو - طبقه و مجموعه و سلسله - ورد زبان در اویش - آری خودمونی

۵- راهی که صهیونیست‌ها برای سرکوبی ملت فلسطین برگزیدند! - آب‌ها

۶- اشخاصی که حقایق الهی و مسائل انسانی را نمی بینند - نام یکی از انبیاء بنی اسرائیل

۷- از ویتامین‌ها - پیامبر و فرستاده شده از جانب خدا - بالا آمدن آب دریا - امر به جستجو کردن میکند

۸- نمرهٔ نشاط بخش و پیروزمند - دمل و آبله - سلسله و دودمان - پساوند مثل و مانند

۹- داغ جگر سوز - جنگ در راه خدا و حقیقت خدائی - شگون و بخت - الگو و سرمشق

۱۰- یقین و اعتقاد - از آثار معروف هومر بزرگترین شاعر یونان قدیم

۱۱- صمغ و شیره گیاهی بنام گون که در ساختن چسب بکار میرود - چوپان گله های گوسفند - بزرگترین سرمایهٔ انسان

۱۲- از آنطرف به معنای آکنده و مالا مال است - حرف نهفته - از پائین به بالا به معنای ازاده و جوانمرد - قطار و ردیف

۱۳- نام درختی است معروف - گوسفند شاخدار جنگی - نام یکی از کتابهای اسکاروایلد نویسندهٔ معروف ایرلندی

۱۴- گیاهی که خام خورده میشود و در پختن بعضی خوراکها نیز بکار میرود - جدید و تازه - باشه از پرندگان شکاری

۱۵- یک ضرب المثل موزون فارسی که دنبالهٔ تکمیلی آن در ردیف پانزده عمودی قسمت دوم آمده است

عمودی:

۱- از پادشاهان جبار و ستم کیش سلسلهٔ ماد - از پائین به بالا کسب کننده و سوداگر - رنگی است

۲- خودداری از پرداخت وجه برات یا حواله - کسیکه از طرف کس دیگر برای انجام کاری تعیین شود - شک و گمان و دو دلی

۳- غم گرسنه را ندارد! - مهتابی - نترس و شجاع

۴- عنصری شیمیایی - هوای زیر صفر درجه! - کارشان سوداگری و خرید و فروش است - از آنطرف از اصوات است!

۵- مأمور چراغ بدست سینماها - آوار و صدای فرو ریختن عمارت - از رودهای معروف جهان

۶- تزئین کننده کتاب - سفید ترکی

۷- از آنطرف به معنای رشد و قد کشیدن است - دیوان پاره پاره! - از پائین به بالا به مفهوم تعلیم دادن و آموختن است

۸- همین طور به معنای پاسبان شهربانی است - هم حرف شرط است و هم به معنای نوعی حلوا - پدر عرب - فلزی مرکب از آهن و ذغال که در یکهزار و دویست درجه حرارت ذوب میشود

۹- مخزن اسرار الهی - آمال بی پایان! - ظرف مخصوص آب خوردن - مجرای خون در بدن

۱۰- نان نازک - تکیه دادن بچیزی - جمع مدینه - سال

۱۱- از انواع ورزش های افتخار آمیز - علامت مفهول بیواسطه

۱۲- کلمهٔ ندا - کناره های دریا

۱۳- نوعی مسابقه - گهواره - فهم و ادراک

۱۴- رها و آزاد - جسم بیجان - آشکار و ظاهر

۱۵- نویسندهٔ معروف فرانسوی و خالق کتاب همسران هنرمندان - دنبالهٔ ضرب المثل موزون فارسی که قسمت اول آن در ردیف پانزدهٔ افقی آمده است - آنچه از اسباب ورخت و اثاث و چیزهای دیگر که برای خانه یا برای عروس و یا جهت مسافر آماده کنند

حل جدول ۱۸۲۴

شاگرد ممتاز

محسن عزیزی نوائی کلاس اول دبستان طالقانی در سال تحصیلی ۶۵-۶۴ با معدل ۲۰ در ثلث اول ممتاز شناخته شد.

نیازمندیهای اطلاعات

تلفنی آگهی میپذیرد

۸۳ الی ۳۱۱۰۷۱

بسمه تعالی

آگهی استخدام

بانک مرکزی جمهوری اسلامی ایران در نظر دارد کادر فنی مورد نیاز خود را از بین برادران متعهد ومعتقد به نظام جمهوری اسلامی ایران که در تهران اقامت دارند، از طریق مسابقهٔ ومصاحبهٔ تأمین نماید.

الف: شرایط

۱- دارا بودن مدرک تحصیلی لیسانس یا فوق لیسانس در رشته های برق والکترونیک، راه وساختمان، مکانیک، تأسیسات وشیمی.

۲- دارا بودن کارت پایان خدمت یا معافی دائم.

۳- حداکثر سن برای داوطلبان لیسانس ۳۰سال وفوق لیسانس ۴۰سال (مدت خدمت وظیفه عمومی به حداکثر سن اضافه خواهدشد.)

ب: مدارک لازم

۱- یکبرگ فتوکپی از آخرین مدرک تحصیلی.

۲- یکبرگ فتوکپی از پشت وروی کارت پایان خدمت یا معافی دائم.

۳- رسید بانکی بمبلغ پانصدریال بحساب، شماره ۱۰۱۵۴ بانک مرکزی (قابل پرداخت درکلیه شعب بانک ملی ایران.)

۴- دوقطعه عکس ۴×۳ جدید.

۵- فرم تکمیل شده ذیل آگهی.

ج: توضیحات

از داوطلبین حائز شرایط خواهشمند است مدارک مذکور را حداکثر تا پایان وقت اداری روز دوشنبه مورخ ۱۳۶۴/۱۰/۳۰ با پست سفارشی به آدرس تهران - صندوق پستی ۸۵۵۱ - ۱۴۳۶۵ ارسال نمایند. به مدارکی که ناقص بوده ویا بعداز تاریخ فوق به پست تحویل داده شود، ترتیب اثر داده نخواهد شد. ضمناً بانک از قبول تقاضای حضوری معذور است.

داوطلبین برای دریافت کارت ورود به جلسه وشرکت در آزمون بایستی شخصاً با همراه داشتن کارت شناسائی معتبر رأس ساعت ۹ صبح روز شنبه مورخ ۶۴/۱۱/۱۲ در محل اداره کارگزینی بانک مرکزی واقع در خیابان فردوسی حضور بهم رسانند.

نام:	نام خانوادگی: / نام پدر:
تاریخ تولد:	وضعیت خدمت وظیفه:
مدرک تحصیلی:	
آدرس: شماره تلفن برای تماس ضروری	امضاء: تاریخ:

م الف ۲۵۰۵۸

بانک مرکزی جمهوری اسلامی ایران

آموزشگاه علمی بوعلی

کنکور - تکدرس

کنکور: عمومی واختصاصی: تجربی ریاضی اقتصاد

جزوات مطالب درسی کنکور برای داوطلبینی که امکان حضور درکلاس را ندارند باتستهای ۴ جوابی و پاسخ وتوضیح کامل آنها وحل تمرینات ارسال میشود.

تهران - میدان فردوسی، بلوار ایرانشهر ۸۲۷۶۷۹-۸۲۴۲۷۲

کوچ نشینی در ایران

شهباز بهارلوییان

بدون شک، کنجکاوی در باره‌ی زندگی کوچ نشینی سابقه‌ای کهن دارد، اما بررسی این پدیده، به روش علمی، مساله‌ای است نسبتاً تازه، با آن که جغرافیادانان ونویسندگان اسلامی، معمولاً از کوچ نشینان اسم برده‌اند، ولی کمتر با دید علمی آنان را مورد بررسی قرار داده اند. تنها در این میان. می توان از ابن خلدون به عنوان یک پژوهش‌گر که در باره‌ی کوچ نشینی اظهارنظر نموده است، نام برد. وی در تالیف پرارزشی تحت عنوان «کتاب العبر ودیوان المبتداء والخبرفی ایام العرب والعجم والبربرومن عاصر هم من ذوی السلطان الاکبر» که مشتمل بریک مقدمه و ۳کتاب است، به تجزیه وتحلیل بسیاری از مسائل درباره‌ی زندگی کوچ نشینان پرداخته است. از گفته ها ونوشته های «ابن خلدون» این نتیجه به دست می آید که وی به ۳ نکته‌ی مهم واساسی درباره‌ی زندگی کوچ نشینی دست یافته است:

اول این که، وی زندگی کوچ نشینی را یک نوع تطابق با محیط می‌داند واین همان مفهومی است که امروزه مردم شناسان از زندگی کوچ نشینی دارند.

دوم این که، وی زندگی کوچ نشینی را کهن‌تر از زندگی شهری می‌داند واین اصل هم امروز پذیرفته شده است، با این تفاوت که ابن خلدون درباره‌ی پیدایش کوچ نشینی، تاریخی ارائه نمی‌دهد. به این دلیل، بسیاری از علوم امروزی یا به عبارت دیگر، بسیاری از دانسته‌های دنیای کنونی ما، بر مردم قرن هفتم هجری، کاملاً مجهول بوده است.

سوم این که، ابن خلدون اظهار نموده است که کوچ نشینان، به یک زندگی ساده وبدون تجمل، قانع بوده اند.

این موضوع درباره‌ی کوچ نشینان، صدق می کند وبه طور آشکار می توان بر ملا کرد که اکثر اعضای جوامع کوچ نشین، به یک زندگی بخور ونمیر قانع بوده اند وعلاوه بر موارد فوق، ابن خلدون بر این نکته تاکید می‌کند وبه این اصل معتقد بوده‌است که کوچ نشینان (بادیه نشینان) به علت شیوه‌ی راه وروش زندگی خود، ازشهرنشینان دلیرتر بوده اند و از آنان «به خیرونیکی» یاده کرده است.

گرچه ابن خلدون، نکات جالبی درباره‌ی زندگی کوچ نشینی عنوان کرده است، لکن واقعیت امر این است که گفته های وی با معیارهای امروزی، قانع کننده نیست. در قرن نوزدهم با پیدایش امپریالیسم، مطالبی تازه درباره‌ی کوچ نشینان جمع آوری وبه رشته‌ی تحریر درآمد که از آن جمله‌اند: مسافرت در لرستان وخوزستان: از «دوبد» - توصیف استان خوزستان: از «لیارد» وهابی ها وبادیه نشینان عربستان: از «بورکهارت» - شرح حال یک سال مسافرت در عربستان مرکزی وشرقی: از «پال گریو» این افراد، اغلب مقاصد سیاسی داشته واطلاعات جمع اوری شده نیز به همین منظور بوده است. به عنوان مثال مقاله‌ی «لیارد» تحت عنوان «توصیف استان خوزستان» درموردوضع جغرافیایی وسیاسی این منطقه است. وی در این کتاب، مطالب جالبی درباره‌ی طوایف لربختیاری، عرب وهمچنین لرستان ارائه داد، که این مطالب با آن که امروزه برای ما از نظر تاریخی دارای ارزش هستند. ولی از نظر مردم شناسی، آن طور که باید وشاید حائز اهمیت نیستند. در اوایل قرن بیستم، هم زمان با گسترش هرچه بیشتر نفوذ غرب در کشورهای دیگر، غربیان تلاش کردند تا اطلاعات بیشتری در مورد این کشورها ومن جمله درباره‌ی کوچ نشینان، کسب نمایند.

از سویی در همین زمان، مردم شناسی به عنوان یک دانش وپدیده‌ی جدید، پا به عرصه‌ی حیات گذاشت وبه مرور زمان، مردم شناسان در گوشه وکنار واقصی نقاط جهان به تحقیق درباره‌ی جوامع مختلف انسانی پرداختند. اما با این وجود، کوچ نشینان آن گونه که باید مورد توجه مردم شناسان قرارنگرفتند، به طوری که در سال های اخیر، دانسته های مردم شناسی دراین باره، فوق العاده ناچیز ماند. تا این که درسال ۱۹۵۰ زندگی کوچ نشینی به نحو چشم‌گیری مورد توجه مردم شناسان قرارگرفت وپژوهشهای پرارزشی دراین زمینه انجام گرفت. این پژوهش ها، باعث آگاهی بیشتر وهمچنین ارائه‌ی تئوری های مختلفی پیرامون زندگی کوچ نشینی گردید، چنان که «دایس هودسن» به پژوهش های مردم شناسان دراین امور، اشاره کرده ومی نویسد:

«به نظر من، مطالعات مردم شناسی جدید درباره‌ی کوچ نشینان، از سال ۱۹۵۰ آغاز می گردد.»

به طور کلی باید به این نکته، اشاره کرد که از سال ۱۹۵۰ تاکنون تحولاتی چند در بررسی کوچ‌نشینان پدید آمده است

از جمله در اوایل این دهه، بررسی کوچ‌نشینان، بیشتر به وسیله‌ی مردم شناسان انگلیسی و یا فارغ التحصیلان دانشگاه‌های انگلستان در بین قبایل کوچ‌نشین آفریقایی صورت گرفت. به تدریج از ۱۹۶۰ به بعدمردم شناسان آمریکائی و یا فارغ التحصیلان دانشگاه‌های آمریکا وارد عمل شدند. بررسی کوچ‌نشینان در ایران نیز پدیده‌ی جدیدی است و برای اولین بار «فیلبرگ» دانمارکی در سال ۱۹۵۰ در بین طایفه‌ی پاپی از لرستان به تحقیق پرداخت و سپس «فردریک بارث» در سال ۱۹۵۸، پژوهش جالبی درباره‌ی باصری‌های فارس انجام داد. از ۱۹۶۰ به بعد، مردم شناسان خارجی و ایرانی نظیر «اسپونر»، «آیرون»، «تاپر»، «نادرافشار نادری»، «سالزمن»، «سالزر»، «فاضل»، «امان اللهی»، «ثریا»، «صفی‌نژاد»، «سورایت»، «گری سوئی»، «لوبیس بک» و دیگران به تحقیق دربارهٔ کوچ نشینان ایرانی پرداخته‌اند.

یکی از کسانی که یک هزاره پیش، از پدید آمدن زندگی کوچ‌نشینی در این باره نظر داده است، «ابوالحسن علی بن حسین مسعودی» (درگذشته به سال ۳۶۵ هجری) است. وی در بغداد زاده شد و درجوانی به جهانگردی پرداخت و سرزمین‌هایی چون سوریه، ایران، هندوستان، سیلان، مصر و غیره را پیمود نامبرده، نظریات رایج در آن زمان پیرامون پیدایش زندگی کوچ‌نشینی را در کتابی تحت عنوان «مروج الذهب و معادن الجوهر» جمع اوری نموده است.

مسعودی می گوید: اقوامی که در کوهها و دره‌ها اقامت دارند، اخلاقشان با پستی و بلندی اقامتگاهشان متناسب است که اعتدال در آنجا نیست (مروج الذهب و معادن الجوهر - جلد اول - صفحه‌ی ۴۷۷ تا ۴۸۱) دلایلی را که مسعودی ارائه داده است، امروزه قانع کننده نیست، تنها نکته‌ی قابل توجه، همان است که می گوید: «نسل اولی که در زمین، اقامت گرفت، مدتها بنا نساخت و شهری پدید نیاورد و در سایبان‌ها و خیمه‌ها به سر می‌برد و سپس بعضی از آنها، خانه ساختن آغاز کردند.... ولی عده‌ای به همان رسم اول در خیمه‌ها و سایبانها بماندند».

«فرانک هول» یکی از باستان شناسانی که مدتها در جنوب غربی ایران، مخصوصاً لرستان به تحقیق پرداخته، معتقد است که تغییرات آب و هوا در اواخر دوره‌ی «پلیستوسن» (عهد چهارم زمین شناسی) در این منطقه از جهان چندان شدید نبوده است و بنابراین، عاملی که در اینجا تعادل بین جمعیت انسانی و حیوانات را به هم زده است، احتمالاً، همان افزایش جمعیت و شکاربیش از حد بوده است. کاوش‌های باستان شناسی که در غار «کنجی» (نزدیک خرم‌آباد لرستان) و در نواحی دهلران (تپه‌ی علی کش و تپه‌ی چغاسفید واقع در پشتکوه لرستان) انجام یافته است، روشنگر آن است که انسان، در حدود ۹ هزار سال پیش، ۲ گونه نبات یعنی گندم و جو و ۲ گونه جاندار یعنی بز و میش را دست آموز کرده است. فزون براین، عدس، ماش و کتان، توفیق یافته است. هم‌زمان با این موفقیت، به تدریج بعضی از جوامع انسانی به کشاورزی و دامداری پرداختند و از زندگی دوره گردی، تااندازه‌ای دست کشیدند. از کاوش‌های باستان شناسی که در لرستان (مخصوصاً در اطراف دهلران) صورت گرفته است، آشکار می‌شود که زندگی ده نشینی در جنوب غربی ایران در ۹ هزار سال پیش آغاز گردیده است. این نکته، گفتنی است که ده نشینان پیش از تاریخ، در این منطقه از راه کشاورزی، پرورش دام، شکار و گردآوری نباتات، امرار معاش می کرده‌اند. به هرحال به نظر می‌رسد که زندگی کوچ نشینی در نقاط مختلف دنیا به انگیزه‌های گوناگون و در زمان‌های متفاوت، پدیدار گشته است.

اصولاً بررسی زندگی کوچ نشینان در نقاط مختلف دنیا، نمایانگر آن است که این نوع فعالیت، معمولاً در سرزمین‌های نیمه خشک و کناره‌ای تدریج به زیرکشت رفت و از آنجایی که زمین‌های کناره‌ای، قابل کشت نبود، انسان باپرورش دام از این مناطق به صورت چراگاه بهره‌برداری می کرد. همین امر موجب شد که گروهی، به پرورش حیوانات بپردازند و سرانجام زندگی کوچ نشینی را برگزینند. «جانسون» که پیرو این نظریه است، در این مورد چنین می‌نویسد: «در زندگی کوچ نشینی، انسان برای بهره‌وری از منافع حاشیه‌ای پیرامون خود با کاربرد مهارت موجود و ابزار محدود، خود را با محیط، سازگار می کند».

«اسپو» ضمن آن که افزایش جمعیت انسانی را عامل اصلی کوچ نشینی دانسته است، در این باره چنین بیان می‌دارد: زندگی کوچ نشینی، قطعاً در نقاط مختلف دنیا، به شیوه‌های گوناگون پدیدار گشته است و طبیعی است که چنین روندی، موجب پیدایش گوناگونی فرهنگی در بین اقوام ترک، ایرانی، عرب و غیره گردد.

به عقیده‌ی «بیکن»، کوچ نشینی در آسیای مرکزی (منظور او ترک‌ها هستند) منشعب از فرهنگ شکارچیان در آن سامان است (۱۹۵۴).

«ترنوالد» نیز کوچ نشینی را دنباله‌ی کشاورزی نمی‌دانست، بلکه عقیده‌ی راسخ داشت که در گذشته، بعضی از گروه‌های شکارچی که به مدت طولانی به شکار معینی می‌پرداختند، به مرور زمان، موفق شدند که جا به جایی یا گردش این حیوان را زیر نظر گیرند.

گر چه این نظریه، امروزه مردود شناخته شده است. ولی در یک مورد و آن هم، درباره‌ی کوچ نشینان «چوکچی» و «لاپ» که به پرورش گوزن، اشتغال دارند، مصداق می‌یابد. به هر حال، کوچ نشینی در جنوب غربی آسیا، خاورمیانه، شمال آفریقا و بیشتر نقاط آسیای مرکزی، به احتمال قوی، منشعب از کشاورزی است.

از این مباحث، چنین نتیجه می گیریم که زندگی کوچ نشینی، پس از کشت نباتات و پرورش حیوانات پدید آمده است و در آغاز، شکل کاملاً ساده‌ای داشته است. شواهدی که از گذشته بر جای مانده است، نشان می‌دهند که انسان، در آغاز فقط به پرورش بز و میش پرداخته است و به مرور زمان، از دیگر جانداران اهلی شده، بهره‌برداری کرده است. زندگی کوچ نشینی، پس از انقلاب صنعتی و با گسترش فرهنگ و فنون غرب، به مرور زمان رو به زوال نهاد. گسترش سرمایه داری و سیاست کشورهای امپریالیستی و برنامه‌های به اصطلاح نوسازی دولت‌های دست نشانده‌ی آنها، عاملی برای ضعیف کردن و نابود ساختن کوچ نشینان گردید و هر روز، عرصه به کوچ نشینان تنگ‌تر می گشت و ناگزیر می‌شدند به «یکجا نشینی» تن دردهند. در اغلب موارد، کوچ نشینان را به نیروی نظامی تهدید و با زور سر نیزه وادار به «یکجا نشینی» ساختند. این سوء سیاست در ایران، در زمان رضاخان، به اجراء درآمد.

در آن دوره، اسکان اجباری عشایر آغاز گشت، عشایر قشقایی را در مناطق معینی ساکن کردند معدودی توانستند به زراعت پرداخته و باغ‌هایی احداث کنند. اما نحوه‌ی اسکان و طریق اعمال و محل استقرار تیره‌های گوناگون، چون بر اصول واقع بینی و جامعه شناسی استوار نبود، نتوانست عمق پیدا کرده و ادامه یابد و بر عکس، موجب ناراحتی‌ها و عکس العمل‌های روحی بزرگی گردید که پس از سال ۱۳۲۰ به شکل نامطلوبی تظاهر نمود و در این تاریخ، ناگهان همه‌ی عشایر اسکان یافته، به حرکت آمده، خانه‌های مسکونی را ویران و با خشم بی‌سابقه‌ای به انتقام جویی از هر نوع وابستگی به زندگی شهری و زندگی عشایری مجدداً آغاز گشت.

آنچه که مسلم است و در پایان این کوتاه سخن، باید به آن اشاره داشت، آن است که هر گونه برنامه ریزی در زمینه‌ی کوچ نشینان، باید با فرهنگ خاص آنان، هم آهنگ گردد و در غیر این صورت، هر طرحی، ولو طرح‌های بظاهر مثبت در زندگی آینده‌ی آنان، به شکست خواهد انجامید.

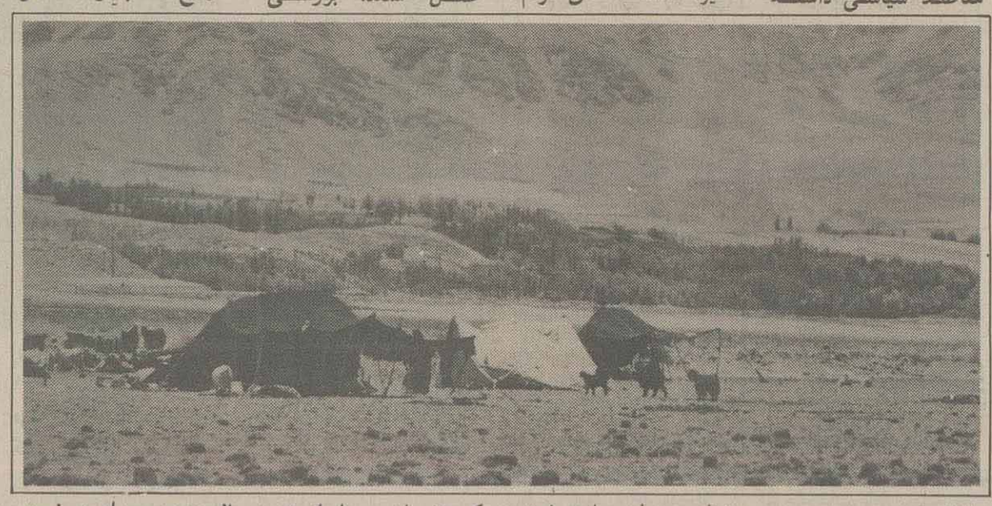

بحث هایی در مدیریت به روایت مکتب (قسمت شانزدهم)

وحدت و اختلاف

به قلم: سید علیرضا موسوی

تشدید اختلاف

پرواضح است که بدین شیوه نه فقط اختلاف موجود مرتفع نگشته بلکه دسته بندی برای انتخاب فلانی و بهمانی شدت یافت و بعد از انتخاب هم، باندرقیب شکست خورده نه فقط همکاری بایسته‌ای به اداره متبوعه ارائه نمیدهد بلکه برای اثبات مدعا و صحت نظرش اگر گربه رقصانی نکند و سنگ سر راه مدیریت نگردد، سنگی را هم از سر راهش کنار نخواهد زد.

ملاحظه شده است که برخی مدیران برای اظهار دمکراسی و یا احترام به رای افراد و یا بدلیل عدم شناخت نسبت به مسئول مورد نظر انتخابی خود از اعضاء سازمان تقاضا مینماید که مثلا سه نفر را معرفی تا یکی را بعنوان رئیس انتخاب نماید. و این کار از آنجا خراب میشود که برای معرفی این سه نفر افراد سازمان دست به انتخاب و رای ریزی زده و سه نفر بترتیب اراء به مقام مدیریت معرفی میگردند. اکنون اگر مدیر دستگاه آزادی انتخاب یک نفر از بین سه نفر را بدون در نظر گرفتن تعداد اراء داشته باشد و مثلا نسبت به انتصاب نفر سوم (در صورت تشخیص صلاحیت بیشتر با وجود آراء کمتر) اقدام نماید یقینا اکثریت افراد را دلخور و دلگیر خواهد نمود چرا که نسبت به رای آنها عملا اعتنائی نکرد، و حال اینکه تشخیص اصلحیت و انتصاب حق مسلم مقام مدیریت است، و اگر محکوم به انتخاب نفر اول باشد باز همان شق اول مسئله تکرار و مشکلاتیکه سابقا ذکرش رفت پیش خواهد آمد.

بنابراین برمدیران بینا فرض است که با زیرکی مؤمنانه از زیر بار هر نوع انتخابی که نتیجه‌ای جز تشدید اختلاف و تضعیف مدیریت ندارد ماهرانه شانه خالی کرده و دم به این تله نداده که همانا زمام اختیار امور از کف دادن است. مضافا بر اینکه در بخش هائی که با تدبیر ساده نگرانه ای از این دست اعمال مدیریت میشود اختلاف موجود عوض کمال راه اختلاف و عداوت را پیموده و مالا بجای بهشت به جهنم کشیده خواهد شد.

صد البته که مراجعه به آراء اکثریت اعضاء یکی از مظاهر بارز کیفیت برجسته هر اجتماعی است منتهی مشروط به آنکه اعضاء از موقعیت کیفی نسبتا رضایت بخشی برخوردار باشند، هم چون مجلس شورای اسلامی که از نظر زمینه قابل اعتماد است و اما شرائط دیگری در مراجعه به آراء عمومی باید تحقق یابد که اگر تماما مورد نظر قرار نگیرد منجر به تشدید اختلاف و تبدیل آن به تضاد خواهد شد که نهایتا نیروها در اثر اصطکاک با یکدیگر هرز خواهند رفت. مانند برخی مبارزات انتخاباتی که نه از ناحیه خود نمایندگان بلکه از سوی هواداران ناآگاه آنان صورت میگیرد.

روش تظاهری

برخی ازمدیران بمنظور رسیدن به هدف و غلبه بر اختلافات بجای رهبری کار مثبا طگی پیشه کرده و شیوه تزویر پیش گرفتند. درست بدان گونه که آرایشگری برای اصلاح پست و بلند و رفع لک و پیس صورت عجوزه‌ای به انواع و اقسام مواد و وسائل از پودرهای رنگارنگ و کرم های گوناگون متوسل میشود.

معاشرت ها و برخوردهای تصنعی مدیریت وقتی که فاقد هرگونه زمینه طبیعی باشد، بیش ازهرچیز تظاهریست همراه بانوعی تزویر.

دوکارمند راتصور بفرمائید که ازدیدگاه مدیریت درمراتب مختلفی هستند. مدیر دردفتر کارخود مشغول انجام وظیفه است که صاحب مرتبهٔ نازل تروارد میشود. برخورد مدیر کاملا متناسب با موقعیت رتبهٔ اوست باین معنی که پذیرش قدری بی رمق است. بلافاصله کارمند دیگری که موقعیت برتری دارد وارد میشود، مدیراین بار نیز مطابق وضعیت حقیقی یا اعتباری اوبرخوردی گرم و صمیمانه خواهد داشت بطوریکه به احترام و رودش به خودحرکتی میدهد.

نحوهٔ پذیرش این هردو کارمند بلاستقلال وجدای ازیکدیگر بلااشکال است. اما کارمند اول که ناظر برخورد محترمانه مدیر باکارمند مافوقش میباشد. لاجرم درمقایسهٔ باخود حمل برتبعیض مینماید. دست برقضا مدیرهم ازاین بابت درانديشه است که این تباین آشکار راچگونه درمان کند که ناگهان تصمیم میگیرد، فضای تعارفات فراموش شده‌اش رابجای آورد، و بصورتی ساختگی بااینکه ازوقتی گذشته باتبسمی تصنعی حال واحوالی بانفراول صورت میدهد، حتی یاالله‌ی کرده و به احترام ورود ده دقیقه پیش کارمند اول ازجا برمیخیزد، پرواضح است که این عمل وصله ناهمرنگی است به حرکت حساب نشدهٔ گذشته. بهتر انست که اگر میشود بنحوی رفو کرد که چشم را نزند. والا معلوم نیست که تأثیر منفی این امر کمتر از حرکت اول نباشد.

ادامه دارد

چهل سال پیش در همین روز

سیاست عدم فعالیت در مورد قضیه ایران

رادیو دهلی - عدم اتخاذ تصمیم روشنی در کنفرانس مسکو راجع به آذربایجان ایران، محافل تهران را کاملا مایوس کرده است. یکی از نویسندگان روزنامه «نیوزاف زولد» می نویسد: دولت ایران اکنون معتقد شده است که دولتین انگلستان و آمریکا به عوض اینکه نفوذ خود را راجع به حل قضیه ایران به کار برند، یک سیاست عدم فعالیت را پیروی می کنند.

اکنون می توان گفت که آقای حکیمی در برابر این وضع، ناگزیر است استعفا بدهد.

۲۴ مغازه در نوشهر سوخت

به قرار تلگراف نماینده اداره از نوشهر ساعت ۸بعدازظهر روز ۱۳ دی در مغازه عظیم دو دوست واقع در خیابان چالوس حریقی روی می‌دهد که آتش از مغازه مزبور به دکانهای مجاور سرایت کرده و در نتیجه ۲۴ مغازه که متصل به یکدیگر بوده طعمه حریق می‌شود. پیشه وران مغازه‌های مزبور بکلی از هستی ساقط شده‌اند و خسارات وارده بیش از پانصد هزار تومان می‌باشد.

جلسه فوق العاده هیات وزیران ژاپن

هیات وزیران ژاپن امروز یک جلسه فوق العاده ای تشکیل داد که مدت ۴ ساعت بطول انجامید.

دراین جلسه نخست وزیر ۷۵ ساله ژاپن که مریض بود، حضور نداشت. این جلسه، موضوع دو دستور اخیر ژنرال «مک ارتور» را که درباره پاک کردن ادارات دولتی ژاپن از کارمندان غیر منزه اتخاذ شده بود، مورد بررسی قرار گذاشت.

درموضوع استعفای کابینه نیز تصمیم قطعی اتخاذ نشد، زیرا موضوع استعفای کابینه به نظر شخص نخست وزیر گذاشته شده است.

اظهارات قاتل احمد ماهر پاشا

روزنامه های مصر درتعبیر سوء قصد نسبت به امین عثمان می‌نویسد: قاتل «احمد ماهرپاشا» نخست وزیر سابق مصر هنگامی که دستگیر شد، اظهار داشت: ما بیست و دونفر هستیم و همین معامله را با مردان سیاسی تکرار خواهیم کرد. بطوری که همه می‌دانند لرد «ماین» وزیر انگلیس درخاورمیانه و احمد ماهرپاشا قبل از امین عثمان پاشا درقاهره هدف گلوله قاتلین گردیدند.

اکنون معلوم می‌شود که دسته ای از جوانان متعصب مرام جنایات سیاسی (حرکات قهرامیز) را پیش گرفتند.

تاریخ به روایت اسناد

گزیده‌ای از اسناد آرشیو سازمان اسناد ملی ایران

ردپای لورنس در ایران - بخش آخر

ملاقات کنسول انگلیس با لورنس در کشتی بندرعباس

درآخرین بخش ازبازخوانی اسناد مربوط به ورود مخفیانه لورنس عربستان به ایران، به ۳ سند دیگر می پردازیم و آن هارا باهم می خوانیم. متن اولین سند به شرح زیر است:

وزارت داخله
نمره عمومی ۷۳۸
نمره خصوصی ۲۸۶
کارتن ۱
دوسیه ۱۱
نوع مسوده مکتوب
پاکنویس کننده غلامعلی
تاریخ پاکنویس ۱۵ آذرماه -
تاریخ ثبت ۹/۹/۱ تاریخ خروج ۱۷ آذرماه ۱۳۰۹.
«محرمانه است.
وزارت جلیله امور خارجه.

راجع به کلنل لورنس راپورت ازاداره تشکیلات نظمیه رسیده است که سوادش برای استحضار آنوزارتخانه جلیله لفا ارسال می شود».

* متن راپورت تشکیلات نظمیه که دربالا ازآن یاد شده است، بدین شرح می باشد:

وزارت داخله
تشکیلات کل نظمیه مملکتی
اداره اطلاعات
بتاریخ ۱۳۰۹/۹/۱۱
نمره ۲۷۲۰-۸۱۴
«محرمانه - مستقیم.
مقام محترم وزارت جلیله داخله.

تعقیب نمره ۱۴۳۲ - ۳۸۳
دراثر دستور وتعلیمات مؤکدی که نظمیه های ایالات وولایات مخصوصا قسمتهای سرحدی

راجع بکلنل لورنس معروف انگلیسی داده شده، اینک نظمیه بنادر جنوب راپورت میدهد مامور کنترل (کنترل) کشتی بندرعباس مورخه ۹/۸/۲ درجهاز (کشتی) مسیر خود را که ازبوشهر میامده، مشارالیه را درجهاز مزبور دیده. از پیشخدمت استعلام می نماید. اظهار میدارد کلنل لورنس است. از بصره آمده بکراچی میرود و قونسول انگلیس مقیم بندرعباس درجهاز با او ملاقات نموده و بدون اینکه ازکشتی پیاده شود، بکراچی رفته است. مراتب را به استحضار آن وزارت جلیله میرساند - رئیس کل تشکیلات نظمیه مملکتی - سرتیپ کوپال». و درزیر سند می خوانیم: «اداره دویم - سواد وزارت خارجه بفرستید - ۹/۹/۱۲» وبالاخره درآخرین سند وزارت داخله اطلاع می دهد که وزارت خارجه برای ورود افراد عشیره پشدری عراق، که لورنس با سران آن عشیره درتماس بوده، تذکره (گذرنامه) مطالبه خواهد کرد. متن این سند از قرار زیر است:

وزارت داخله
نمره خصوصی ۱۴۰۶۵
کارتن ۱
دوسیه ۱۱
نوع مسوده مکتوب
پاکنویس کننده غلامعلی
تاریخ پاک نویس ۲۲ دی ماه -
تاریخ ثبت ۹/۲۲ ماه - تحریر ۲۲ دی - تاریخ خروج ۲۲ دی ماه ۱۳۰۹.
«ایالت جلیله آذربایجان.
سواد شرحی ازوزارت جلیله خارجه درموضوع مطالبه تذکره ازعشیره پشت دری عراق بوزارت جلیله مالیه نوشته شده است، برای استحضار آن ایالت جلیله لفا ارسال میشود».

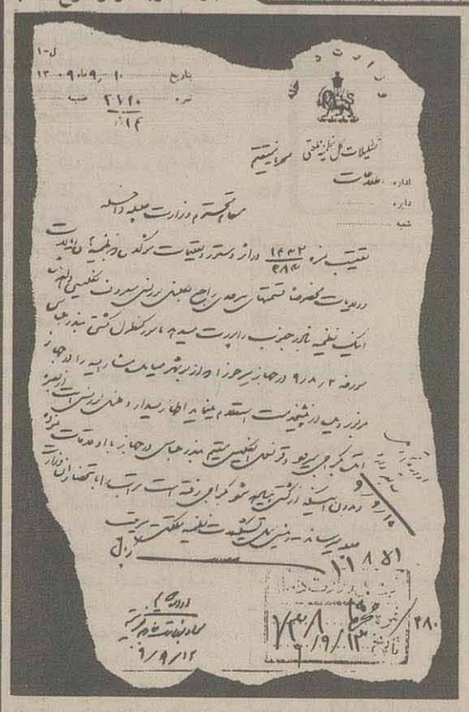

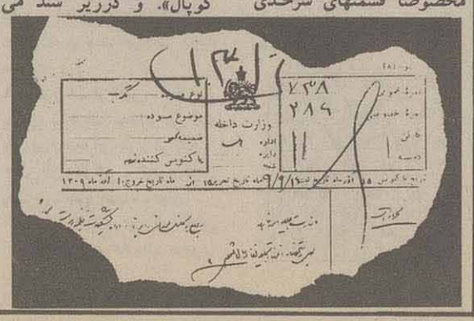

در ادامه مسابقات جام حذفی

۲۰ تیم فوتبال کارگری از دور رقابت‌ها حذف شدند

مسابقات فوتبال جام حذفی کارگران تهران (بزرگداشت ۲۲ بهمن) که با شرکت ۱۲۸ تیم فوتبال از کارخانه‌ها و واحدهای کارگری در ۸ گروه ۱۶ تیمی و به صورت یک حذفی در زمینهای فوتبال ایران خودرو و شهید مرغوب کار دنبال می‌شود. نتایج زیر بدست آمد:

در ادامه چهارمین دوره

* مخابرات ۱- پارس خودرو صفر
* پارس قو ۷- کالای الکتریکی ۱
* بافت آزادی ۴- تولیدی فرهاد صفر
* لود ۲- سازمان گسترش صفر
* خوشخواب ۳- شهرک غرب ۱
* خودروسازان ۲- مینو صفر

شیرودی

ساعت ۲ بعدازظهر: منتخب تهران ب - منتخب مازندران
داور: حمید خوشخوان، کمکها - حسین عسگری و حسین دشتگرد

* جمعه ۶۴/۱۰/۲۰، زمین فوتبال وورزشگاه تختی اهواز

ساعت ۲ بعدازظهر: منتخب تهران الف - منتخب خوزستان
داور: منوچهر نظری، کمکها، حسین خوشخوان و منوچهر ایلدروم

محمود خوشخوان رئیس کمیته داوران فدراسیون فوتبال جمهوری اسلامی ایران، اسامی داوران این هفته مسابقات فوتبال دسته اول مرحله نیمه نهایی و مرحله دوم مسابقات دسته دوم لیگ قدس (بزرگداشت شهید محمد علی جهان آراء) را به شرح زیر براختیار سرویس ورزشی روزنامه اطلاعات قرار داد:

دسته اول

* جمعه ۶۴/۱۰/۲۰، زمین شماره یک ورزشگاه شهید

دسته دوم

* جمعه ۶۴/۱۰/۲۰، زمین فوتبال ورزشگاه شهید دکتر پاک نژاد یزد

ساعت ۲ بعدازظهر: استان تهران (شهر ری) - منتخب استان یزد
داور: جمشید اخباری، کمکها - محمد غضبان و مهدی انوری

* جمعه ۶۴/۱۰/۲۰، زمین فوتبال ورزشگاه بندرعباس

ساعت ۲ بعدازظهر: منتخب استان کردستان - منتخب استان هرمزگان
داور: محمد رضا محمدی، کمکها - محمد رضا باز درهوا و محمد تقی جهان افروزیان هر سه از بوشهر.

نایب رئیس فدراسیون دوچرخه سواری در گفتگو با اطلاعات:

۶۲ دوچرخه‌سوار از سراسر کشور به اردو فراخوانده شدند

ضمن اعلام خبر فوق، اسامی این دوچرخه‌سواران را در اختیار ما قرارداد.

* اسامی دوچرخه‌سواران منتخب سراسر کشور جهت شرکت در اردوی تدارکاتی تیم ملی دوچرخه‌سواری مشخص شد.

عباس اوشیانی نایب رئیس فدراسیون و مسئول روابط عمومی دوچرخه‌سواری جمهوری اسلامی ایران در گفتگویی با خبرنگار ما.

وی گفت: اردوی تدارکاتی بازیهای آسیایی سئول از اول بهمن ماه در مجموعه ورزشی آزادی تهران تشکیل خواهد شد که در این اردو ۶۲ نفر از دوچرخه‌سواران کشورمان حضور خواهند داشت و در پایان اردو، بهترین آنها به رقابت‌های

* رقابت‌های دوچرخه‌سواری بزرگداشت دهه فجر در جزیره قشم برگزار می‌شود.

آسیایی سئول اعزام خواهند شد.

اوشیانی یادآور شد: مسابقات دوچرخه‌سواری بزرگداشت دهه فجر نیز از ۱۲ تا ۱۵ بهمن ماه جاری در جزیره قشم برگزار می‌شود.

وی در پایان اسامی دوچرخه‌سواران انتخابی جهت شرکت در اردوی تدارکاتی بازیهای آسیایی سئول را به شرح زیر اعلام کرد:

* تهران

مهرداد افشاریان، سیامک صفرزاده، حسن اصلی، ناصر افتخاری، مجید مقدم، ایرج امیرآخوری، علی علیخانی، مصطفی حیدری نسب، سعید سنجری، عباس اسماعیلی، مجید ناظری، حسین ندافیان، حمید خادمی.

* آذربایجان شرقی

داود زینالی، فریدون سالک اصغری، حسین پسرفتح‌الله، یوسف فرخی، رحیم احمدی، جواد یاری، ایرج انگوتی، شاهرخ امینی، کاظم خاتون‌آبادی، علی رسول پور.

* فارس:

سعید زارعیان، ابوالقاسم رحمانیان، مهدی مصلح، محمدرضا قناعت‌پیشه، نبی غلامی، علی محمدکارگر، زاوش ناظر

* کرمان:

کامبوزیا فرهنگی، مسعود فوادینی، حبیب نانوردی، محمدرضا تدین، فرامرز خسروی، علی زنگی آبادی.

* خوزستان:

منصور شعیبی، حسین نجاتی، مصطفی جوادی، اسماعیل عالی پور، علیرضا محمودی کوهی، محبی

* مازندران:

داراب کیانوش، علی‌اکبر شیرزاد، عزت‌اله مظاهری، سیدمرتضی شفیعی، حسن عباسی

* خراسان: سعید مهدیزادهگان، محمود ناصری، حسین علیزاده، مهدی ناصری، قاسم ناصری، حسن کریمی

* اصفهان: محمدرضا آذرم، محمدرضا باجول.

* لرستان: سعید علمدار، تورج آسترکی

* گیلان: علی شیخان

* زنجان: ابوالفضل قاسمی، سعید کمال

* باختران: فریبرز بیداری

* سیستان و بلوچستان: حسین شهریاری، علی نخعی سرمربی تیم را خسرو حق گشا به عهده خواهد داشت و آقایان محمدعلی محمدی، غلامحسین کوهی و حسن آریان‌فرد به عنوان مربی تیم را همراهی می‌کنند.

همچنین پرویز مزلقانی به عنوان ماساژور تیم را همراهی خواهد کرد؟

اظهارنظر رئیس کمیسیون نهادهای وابسته به نخست وزیری مجلس در مورد مسائل استادیوم های ورزشی

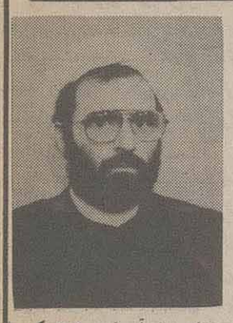

حجت الاسلام اکبر حمیدزاده گیری نماینده مردم اوج و بوئین زهرا در مجلس شورای اسلامی و رئیس کمیسیون نهادهای وابسته به نخست وزیری، در بخشی از مطالبی که به عنوان «سخنرانی پیش از دستور» در جلسه دیروز مجلس بیان داشت، به انتقاد از برخی نارسائیهای امکانات ورزشی پرداخت.

اظهارنظر ایشان در این زمینه، بیانگر این واقعیت است که مسائل ورزشی نیز در کنار دیگر مسائل اجتماعی تا آن اندازه شایان توجه است که نمایندگان محترم مجلس در صدد چاره‌جویی برای رفع آنها برآیند و در کنار دیگر خواست های مردم در سخنرانیها و بحث های مجلس شورای اسلامی بیان شود.

به هرحال، با آرزوی آنکه انعکاس این مطالب در صفحه ورزشی گامی در جهت پیشرفت و اعتلای ورزش باشد و مسئولان و دست اندرکاران محترم ورزش کشور را در این راه یاری رساند، سخنرانی آقای حمیدزاده را در این زمینه با هم می‌خوانیم:

اینکه ما بیائیم همه تقصیرها را به گردن رژیم گذشته بیاندازیم، بگوئیم مجموعه آزادی یا مجموعه انقلاب اینها اگر شکافهایی برداشتند و اگر صدماتی دیده‌اند، به هفت سال قبل برمی‌گردد، اصلا گفتنش یک مقدار خجلت‌آور است. شما برگردید ببینید که خودتان در این هفت سال، به عنوان حفاظت یک مجموعه، چه کردید؟ نگوئید که «در گذشته فلان عیب‌ها بوده است» دو سال قبل، ما می‌پرسیدیم که در فلان مجموعه، فلان عیب هست، چه می‌شود؟ می‌گفتند: «مهندسین مشاور مشغول مطالعه‌اند» هنوز که هنوز است مشغول مطالعه‌اند و قدمی از قدم برنداشتند. حرف هم که می‌شود، بر می‌گردند به قبل از انقلاب، می‌گویند: «آنها چون در درازمدت بنا بود این را تحویل بگیرند، در کوتاه مدت تحویل گرفتند، لذا درست ساخته نشده است» شما چه کردید؟ از این برای مردم بگوئید! مردم از اینجور مصاحبه‌ها خوششان نمی‌آید. بگوئید شما به عنوان مدیر چه کردید و چه باید بکنید؟

برای شرکت در مسابقات دهه فجر

اسامی ۵۵ هند بالیست انتخابی استان تهران اعلام شد

* از سوی هیات هندبال استان تهران، اسامی ۵۵ تن از هندبالیست‌های استان تهران جهت شرکت در رقابت‌های هندبال دهه فجر اعلام شد.

براساس این گزارش، هندبالیست‌های دعوت شده در دو تیم الف و ب تهران، در رقابت‌های هندبال دهه فجر شرکت خواهند کرد. افراد دعوت شده بایستی رأس ساعت ۹/۵ صبح روز جمعه ۲۰ دی ماه جاری همراه با لباس کامل در استادیوم ورزشی باشگاه پاس حضور به هم رسانند.

اسامی دعوت شدگان به این تمرینات به شرح زیر است:

اسد ایمانی، بهروز احمدی، مرتضی رشید فر، رضا ترجانی، تقی ناری، حسن پروانه، امیر اپرلوسی، حسین عبداللهی، امیر حسین هوشمند، محمدرضا گرشاسبی، ابرایهم کهن بابا، مهدی عابدینی، محسن حواله داد نژاد، حمید رضا یاسمتی، سعید گیلانی، داود مشین چی، ناصر مختار زاده، مصطفی آقاجانی، پرویز رحیم پور، مسعود حسن پور، محمد دارابی، حمید قندی، رضا گودرزی، رسول زرگری، حمید هوشمند، ابراهیم پورتیمور، حسین اسماعیل زاده، حمیدزراعتی، ابوالفضل اکبری، سهیل زینلی، بوزلی الله وردی، مجید امرودی، حمید ناهید نژاد، علی محمد عاملی، علیرضا اصغری، شهرام ناصری، امیر رجبی، سعید عزیزیان، ودیع آرمد، حسن غیاثی، محمد نجفی، علیرضا مسعود تهرانی، داریوش خشنودی، مجید احمد آبادی، احمد علیزاده، عارف گرانپایه، رحمت خادمی، محسن داریا، محمد طارمی، سیامک نادری، مرتضی حسین پور، احمد برهمند، محمد آذرنیا، علی جلولی، رضا ارم.

برنامه و اسامی داوران این هفته «لیگ قدس»

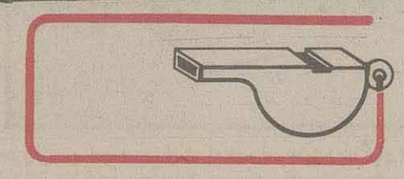

در تلویزیون ورزش چه خواهیم دید؟

پیکار ۱۲۰ تیم فوتبال محلی در شرق تهران شروع شد

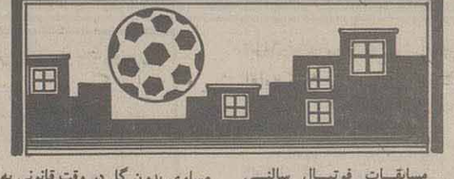

مسابقات فوتبال سالنی «بزرگداشت پنج شهید» با شرکت ۱۲۰ تیم که دور اول آن یک حذفی و مرحله دوم آن بصورت دو حذفی برگزار می‌شود در تالار مجموعه ورزشی ناشنوایان آغاز شد.

براساس گزارش خبرنگار ما در این دوره از مسابقات که به همت و ابتکار هیأت فوتبال شمال شرق تهران و زیر نظر تربیت بدنی شمال شرق تهران روزهای تعطیل برگزار می‌شود در تیم ناشنوایان و شهدای ناجی به داوری جلیل آقا هادی در یک رقابت نزدیک و فشرده با نتیجه مساوی بدون گل در وقت قانونی به کار خود خاتمه دادند، تلاش بازیکنان دو تیم در وقت اضافی ثمری نداد و سرنوشت آن به ضربات پنالتی کشانده شد که سرانجام تیم شهدای ناجی موفق به پیروزی گردید.

برنامه بازیهای این هفته جمعه ۶۴/۱۰/۲۰، سالن ورزشی مجموعه ناشنوایان

ساعت ۸صبح: هما - لویا، ۸/۵ صبح: صنعت نفت - ناشنوایان ج، ۹صبح: شهید محمودی - شهدای ولیعصر، ۹/۵ صبح: جوانان شهید همتی - نادر، ۱۰ صبح: تعاون - گودرزی، ۱۰/۵ صبح: شهید مطهری - شهدای شیوا، ۱۱صبح: شهید داود آبادی - خشکبارچی، ۱۱/۵صبح: پله - پیام حسینی، ساعت ۱ بعدازظهر: شهید اسدی - شهید ملکی، ۱/۵: امیر شرفی - شهیدعاشقیا، ۲: شهید امین پور - شهید صفایی نژاد، ۲/۵: شهید حسینی - نوروزی، ۳: شهید رمضانی - شهید صفایی، ۳/۵: پنج شهید حزب‌الله - شهید نصیری پناه، ۴: شهدای ۷تیر - جوانان غفاری، ۴/۵: بسیج مسجد شریفیه - یاران، ۵: وحدت - شهدای امیرشرفی، ۵/۵: شهید پورصالح - شهید بهرامی راد، ۶: شهید ضیمی - احسان محمدی، ۶/۵: جوانان خیام - شهید تقوی، ساعت ۷شب: شهید بخشی‌فر - شهید بیک محمدی، ۷/۵ شب: شهدای اسلامی - شهید بافتی

در گوشی

* از قرار معلوم هیات فوتبال استان تهران اتین‌نامه نقل و انتقالات بازیکنان تیم‌های فوتبال دسته اول باشگاههای تهران را باین ترتیب تدوین کرد که تیمهای اول تا ششم جدول رده‌بندی سال ۱۳۶۴ تنها میتوانند از یک بازیکن جدید سودجویند! اما تیم‌های هفتم تا هیجدهم به اضافه دو تیمی که از دسته دوم به دسته اول صعود می‌نمایند، می‌توانند بطور آزاد، دلخواه و نامحدود از بازیکنان جدید استفاده کنند!! که با این مقررات حساب شده، براحتی میتوان ترکیب نفرات یک تیم را به کلی دگرگون ساخت!! گرچه این آئین‌نامه برای اظهار و اعمال نظر و تکمیل نحوه آن به فدراسیون فوتبال ارجاع گردید!!

* از قرار معلوم وزارت صنایع سنگین می‌خواهد امتیاز تیم فوتبال صدا و سیما از دست اول باشگاههای تهران را ابتیاع کند، تا سال آینده بجای این تیم در مسابقات شرکت نماید. هم‌اکنون بازیکنان تیم فوتبال صنایع سنگین مرکب از: داریوش علیزاده، ناصر صادقی، محمود مبقانی، حمید شفاهی، محمدخضرایی، محمد جواد صیرفی، احمد حاجُ علی گل، جمشید پذیرا، فریدون رادبوی، جعفر حسنلو و... زیر نظر «نادر لطیفی و گودرز حبیبی» بازیکنان سابق تیم ملی به تمرین می‌پردازند.

* در اولین روز تمرینات تیم ملی والیبال که جهت آمادگی هر چه بیشتر در مسابقات آسیایی سئول با حضور بهرام افشارزاده دبیرکل کمیته ملی المپیک و غلامرضا جباری رئیس فدراسیون والیبال در سالن والیبال مجموعه ورزشی آزادی انجام شد، «۲۱» والیبالیست فراخوانده شده به اردو غایب بوده‌اند!!

* تیم فوتبال منتخب تهران «ب» که درچهارچوب مسابقات لیگ قدس در تاریخ ۶۴/۹/۲۲ مقابل منتخب بوشهر ظاهر شد، فردای آن روز با گرفتن مبلغ چهل هزار تومان از شاهین بوشهر دیداری دوستانه با این تیم انجام داد. سئوالی که درمحافل فوتبال بطور درگوشی مطرح می‌شود، این است که چرا برای بعضی از تیم‌های دسته اول باشگاههای تهران با آنکه دعوت نامه رسمی از شهرستانهای مختلف دریافت می‌دارند، حتی حق رفتن و مجوز بازی کردن را از طرف فدراسیون فوتبال ندارند!!

در دنباله مسابقات فوتبال زیر گروه لیگ گیلان

اتش نشانی موقعیت خود را در جدول تثبیت کرد

رشت - خبرنگار ورزشی اطلاعات: مسابقات فوتبال لیگ زیر گروه گیلان با انجام یک دیدار از هفته هشتم در رشت دنبال شد و آتش نشانی کلاچای با پیروزی بر میزبان خود، پلاستیک شمال، موقعیت خود را در صدر جدول تحکیم بخشید.

آتش نشانی کلاچای ۱ - پلاستیک شمال رشت ۰

داور: منصور اصغری نژاد، کمکها مسعود فلاح و احمد رضا شاهلاغی

گل: دقیقه ۲۰ عبدالله رضائی برای آتش نشانی

آتش نشانی در شرایطی نیمه نخست بازی را پشت سر گذاشت که با گل دقیقه ۲۰ عبدالله رضایی مهاجم نوک حمله خود یک بر صفر پیش افتاد. این تیم که در این دوره از رقابت‌ها پرقدرت ظاهر گردیده است، در نیمه دوم با ارائه یک فوتبال منطقی از تنها گل خود دفاع نمود و در پایان با همان تک گل به پیروزی رسید.

اسامی بازیکنان آتش نشانی کلاچای: اکبر مهدی نژاد، محمدرضا نقی پور، اسدالله تابارى، منصور بدرپور، ناصر بدرپور، احمد کریم پور، محمد پرحرف، عبدالله رضایی، علی احمد زاده، سیاوش اعتمادی (کاپیتن)، اسدالله عباس پور، مربی: اکبر دهقانی.

بانک ملی قهرمان والیبال زاهدان شد

* زاهدان - خبرنگار ورزشی اطلاعات: مسابقات والیبال یادواره شهدای ژاندارمری که با شرکت ۲۴ تیم از تیم‌های والیبال باشگاههای زاهدان آغاز شده بود. با قهرمانی والیبالیستهای بانک ملی پایان یافت.

در این رقابت‌ها، تیم‌های لشگر ۸۸ زرهی و پاس به مقام‌های دوم و سوم دست یافتند.

در پایان نیز جوایزی از سوی اداره کل تربیت بدنی استان سیستان و بلوچستان به برندگان این مسابقات اهداء شد.

انتصابات در فدراسیون تنیس روی‌میز

از سوی علی اکبر آرمند رئیس فدراسیون تنیس روی میز، آقایان مصطفی میری، علی ارنجی و اکبر حاج کریم شیرازی به ترتیب به سمت‌های رئیس کمیته داوران، مسئول روابط عمومی و رئیس کمیته مسابقات منصوب شدند.

رقابت‌های تنیس روی میز خواهران در کوچصفهان

* کوچصفهان - خبرنگار ورزشی اطلاعات: مسابقات تنیس روی میز خواهران شهرستان کوچصفهان با قهرمان تیم دبیرستان سمیه پایان یافت.

در این مسابقات که تحت عنوان بزرگداشت شهید مفتح و با شرکت دبیرستانهای آسیه، سمیه و بنت‌الهدی و زیر نظر تربیت بدنی آموزش و پرورش این شهر برگزار شد، نتایج زیر بدست آمد:

* نتایج تیمی

۱- دبیرستان سمیه ۲ - دبیرستان بنت‌الهدی ۳- دبیرستان آسیه

* نتایج انفرادی

۱- پوپک نیکو خصال ۲- طراوت فتحعلی زاده ۳- هاجر مطهری ۴- نسترن عبدالله زاده

ورزش در جهان

نتیجه مساوی فوتبال، ۷ نفر را زخمی کرد!

فلورانس - خبرگزاریها: همیشه طرفداران تیم‌ها مشکل آفرین بوده و بهر طریق نمیتوانند احساس خود را با منطق پاسخگو باشند.

بهنگام دیدار تیم‌های «فیورنتینا» و «پیزا» در کادر مسابقات جام قهرمانی باشگاههای ایتالیا، طرفداران دو تیم بر سر حمایت از تیم‌های مورد علاقه خود بجان هم افتاده و در نتیجه این درگیری هفت نفر زخمی و دو پلیس هم جراحات سنگینی بر داشتند.

این مسابقه که با نتیجه ۱-۱ به پایان رسید، از همان اوائل بازی با خشونت همراه بود و در نتیجه‌ی این برخوردها، طرفداران دو تیم به جان هم افتاده که پس از مدتی با دخالت پلیس آرامس در ورزشگاه حاکم شد.

«اسپارتاک» تمام دیدارهای خود را با پیروزی پشت سر گذاشت

بوستون، خبرگزاریها: تیم هاکی روی یخ «اسپارتاک» مسکو، که سرگرم انجام چند بازی دوستانه با تیم های مختلف آمریکایی است، همچنان بدون شکست مانده است. تیم «اسپارتاک» شنبه شب هشتمین پیروزی پی‌درپی خود را در آمریکا کسب کرد.

این تیم در برابر تیم منتخب «کالج» بوستون با نتیجه ۸-۱، پیروزی با ارزشی بر پیروزی های خود افزود.

لوحه یادبود مسابقات دوومیدانی آموزشگاههای مشهد به هنرستان طالقانی و مدرسه راهنمایی شهید باهنر رسید

مشهد - خبرنگار ورزشی اطلاعات: مسابقات دوومیدانی آموزشگاههای مشهد زیر نظر تربیت بدنی اداره کل آموزش و پرورش خراسان در دو قسمت دبیرستانها و مدارس راهنمایی انجام شد و نتایج زیر بدست آمد:

دبیرستان

* ۴۰۰ متر

۱- وحید قاسم زاده از شهید غریبگرد با زمان یک دقیقه و یک دهم ثانیه

۲- محمدرضا محسنی از هنرستان شهید بهشتی با زمان یک دقیقه و ۳۵ صدم ثانیه

۳- محسن طبسی از هنرستان طالقانی با زمان یک دقیقه و ۴۴ صدم ثانیه

* پرتاب نیزه

۱- امیر لگزی از هنرستان طالقانی با رکورد ۳۷ متر و ۸۰ سانتی‌متر

۲- عباسعلی ایلدرآبادی از ابومسلم با رکورد ۲۶ متر و ۸۰ سانتی‌متر

۳- مسعود سلطانی از هنرستان بهشتی با رکورد ۲۲متر و ۶۰ سانتی‌متر

* ۴۰۰ متر با مانع

۱- رضا عصارنیا از دبیرستان شهید غریبگرد با رکورد یک دقیقه و ۱۰ثانیه و ۲ دهم ثانیه

۲- وحید قاسم زاده از دبیرستان شهید غریبگرد با رکورد یک دقیقه و ۱۰ ثانیه و ۳ دهم ثانیه

۳- مهدی قاسمی از هنرستان شهید بهشتی با رکورد یک دقیقه و ۱۶ثانیه و ۸ دهم ثانیه

* ۱۱۰ متر با مانع

۱- رضا عسگرزاده از هنرستان طالقانی با زمان ۱۶/۵ ثانیه

۲- کیانوس عطاران از هنرستان بهشتی با زمان ۱۸ ثانیه و ۲ دهم ثانیه

۳- حسن رجب زاده از هنرستان بهشتی با زمان ۲۱ ثانیه و ۲ دهم ثانیه

* پرتاب دیسک

۱- امیر لگزی از هنرستان طالقانی با رکورد ۲۲متر و ۸۱ سانتی‌متر

۲- حسن رجب زاده از هنرستان شهید بهشتی با رکورد ۲۲/۵ متر

۳- احمد ظریف از هنرستان شهید بهشتی با رکورد ۲۰ متر و ۴۹ سانتی‌متر

* ۴×۴۰۰ متر تیمی

۱- هنرستان طالقانی مرکب از امیر ابری، محسن طبسی، غلامرضا شاه محمدحسینی و امیر دهباشی با زمان ۴ دقیقه و ۱۷ ثانیه و ۶ دهم ثانیه

۲- دبیرستان شهید غریبگرد مرکب از عبدالله دهنوی، رضا عصارنیا، وحید قاسم‌زاده و کیومرث ابدانی با زمان ۴ دقیقه و ۲۵ ثانیه

۳- هنرستان شهید دکتر بهشتی مرکب از ماژلان کرمانی، امیر چرخاب، خلیل سجادیان و امیر فیروزی با زمان ۴ دقیقه و ۳۳ثانیه و ۷ دهم ثانیه

در مجموع هنرستان طالقانی با کسب ۱۱۳ امتیاز به مقام نخست رسید و برنده لوحه یادبود شد و هنرستان شهید بهشتی با کسب ۸۶ امتیاز و دبیرستان ابومسلم با ۵۱/۵ امتیاز به ترتیب دوم و سوم شدند.

* مدارس راهنمایی

* پرتاب دیسک

۱- محمود رستمی از مدرسه باباطاهر با رکورد ۲۲متر و ۲۲سانتی‌متر

۲- علی اصغر قربانی از مدرسه شهید دکتر باهنر با رکورد ۲۰ متر و ۸۵ سانتی‌متر

۳- هادی اسفراینی از مدرسه شهید دکتر باهنر با رکورد ۲۰ متر و ۳ صدم سانتی‌متر

* ۴۰ متر

۱- فریدون کریمخان از مدرسه شهید دکتر باهنر با زمان یک دقیقه و ۸۳ صدم ثانیه

۲- علی مدرسی از مدرسه شهید جوادزاده بلوری با زمان یک دقیقه و ۹۴ صدم ثانیه

۳- محمدرضا فدایی وطن از مدرسه بابا طاهر با زمان یک دقیقه و ۱ثانیه و ۲ دهم ثانیه

* ۱۱۰متر با مانع

۱- محسن برومند از مدرسه شهید آیت الله سعیدی با زمان ۲۲ ثانیه و ۴ دهم ثانیه

۲- فرهنگ واعظ زاده از مدرسه شهید آیت الله سعیدی با زمان ۲۲ثانیه و ۶ دهم ثانیه

۳- محمدرضا محمدنژاد از مدرسه باباطاهر با زمان ۲۴ ثانیه و یک دهم ثانیه

در نتیجه تیمی، مدرسه راهنمایی شهید دکتر باهنر با کسب ۵۲ امتیاز مقام نخست را کسب کرد و مدارس راهنمایی باباطاهر با ۴۹ امتیاز و شهید آیت الله سعیدی با ۴۲ امتیاز دوم و سوم شدند.

رقابت آموزشگاههای بهبهان در رشته فوتبال آغاز شد

* بهبهان - خبرنگار ورزشی اطلاعات: مسابقات فوتبال آموزشگاههای بهبهان که با شرکت ۵ تیم از آموزشگاههای این شهر آغاز شده بود، با قهرمانی تیم هنرستان آیت‌الله سعیدی پایان یافت.

براساس گزارش خبرنگار ما، در پایان این رقابت‌ها تیم هنرستان آیت‌الله سعیدی با کسب ۶ امتیاز صاحب مقام اول شد. این تیم همچنین با به ثمر رساندن ۱۱ گل و دوگل خورده، صاحب بهترین خط حمله و دفاعی مسابقات شد. تیم‌های هنرستان شهید بخردیان و دبیرستان مطهری نیز به ترتیب دوم و سوم شدند.

اسامی بازیکنان تیم هنرستان آیت‌الله سعیدی - شاهپور مصباح، محمدرضا وصلتی، بغدادی، شاهرخ پورمقدم، محمدحسین مرضات، علی سکرانی، رازی مطور، کشتکار، سبکبار، عیسی مدیری، عبدالله صناعی، خیرالله امجدی، هاشم گله‌دارزاده، رضا شریعتی، مجید داکلی‌نژاد، مهدی ابوعلی، کاظم مطور، داریوش آریانی، عباس حوایج، رحیمی‌نژاد، مربی و سرپرست حسین زینلیان

والیبالیست‌های فومن بر تیم رضوان شهر پیروز شدند

* فومن - خبرنگار ورزشی اطلاعات: به دعوت هیأت والیبال شهرستان فومن، یک مسابقه دوستانه والیبال بین تیم‌های فومن و رضوان شهر در سالن ورزشی شهید دکتر چمران فومن برگزار شد.

در این دیدار جالب و تماشایی، تیم والیبال فومن با استفاده از بازیکنان خوب و با تجربه خود موفق شد با نتیجه ۳بریک تیم رضوان شهر را شکست دهد. اسامی بازیکنان تیم والیبال فومن: رسول کنعانرو، ابراهیم هدایتی، اکبر غلامی، ابراهیم ولی‌نژاد، مصطفی زیرک، یوسف چوینده، فتاح صالحی، رضا حاجتیان، داود آقاجانی، فرزاد میر قربانی، حسین برومند، مربی: سیروس حقی‌پور

رقابت‌های دو و میدانی در شرق تهران

* از طرف هیأت دو و میدانی استان تهران و با همکاری اداره کل تربیت بدنی آموزش و پرورش منطقه ۱۵، یک دوره مسابقات دو برای خردسالان و نوجوانان شرق تهران برگزار شد.

در این مسابقات که به سرپرستی مهدی رضوی برگزار شد، نتایج زیر بدست آمد:

* ۶۰ متر سرعت (رفت و برگشت)

۱- مراد بدره با ۱۵ ثانیه

۲- محمد جزایری با ۱۵/۱ ثانیه

۳- محمد جلال با ۱۵/۱۴ ثانیه

* پرش جفت

۱- محمد آقایی با ۲/۰۴ متر

۲- میری با ۱/۹۷ متر

۳- مراد بدره با ۱/۹۵ متر

* پرتاب توپ

۱- حسن ترابیان با ۱۶/۸۰ متر

۲- محمد جزایری با ۱۳/۴۰ متر

۳- علی بخشی با ۱۳/۴۰ متر

* دو امدادی ۶۰×۴ متر

۱- تیم میثم ب با ۶۰ ثانیه

۲- تیم میثم الف با ۶۲ ثانیه

۳- تیم شهید مفتح با ۶۴ ثانیه

تسلیت به امیر حاج رضائی

امیر حاج رضایی مربی تیم فوتبال منتخب الف تهران و باشگاه صدا و سیما در غم از دست دادن پدربزرگوار خود عزادار است.

سرویس ورزشی روزنامه اطلاعات، مصیبت وارده را به ایشان و خانواده محترمشان تسلیت می‌گوید.

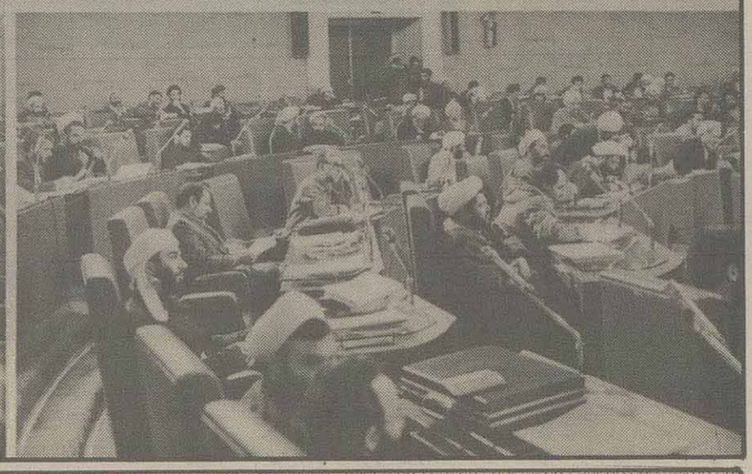

کلیات لایحه «برنامه اول توسعه اقتصادی، اجتماعی و فرهنگی جمهوری اسلامی ایران» در مجلس تصویب شد.

وزیر برنامه و بودجه: دیدگاه جدید در برنامه‌ریزی به «افزایش ظرفیت‌ها» درخود برنامه می‌پردازد

* کلیات لایحه «برنامه اول توسعه اقتصادی، اجتماعی و فرهنگی جمهوری اسلامی ایران، در جلسه علنی دیروز مجلس شورای اسلامی، پس از سخنان وزیر برنامه و بودجه، مورد تصویب قرار گرفت.

در بیان ویژگیهای این لایحه، وزیر برنامه و بودجه از جمله خاطرنشان ساخت: «دیدگاهی وجود داشت که ما حداکثر رشد را بر پایه درآمدهای نفتی بگذاریم و با سرعت به ازدیاد ظرفیت‌های تولیدی داخلی و محور قراردادن کشاورزی بپردازیم و براساس آن حرکت کنیم. دیدگاه جدید، عامل تعیین کننده را امکانات دانسته و درآن رشد حذف گردیده است. این دیدگاه به «افزایش ظرفیت‌ها» در خود برنامه می‌پردازد.»

- به گزارش خبرنگار پارلمانی اطلاعات، در این جلسه همچنین ۳ماده از طرح مربوط به دستگیری مشمولان غایب از تصویب مجلس گذشت که براساس آن، سپاه پاسداران، کمیته انقلاب اسلامی، ژاندارمری و شهربانی جمهوری اسلامی موظف شدند مشمولان غایب را شناسائی و دستگیر کنند.

- دیگر دستور این جلسه طرح سئوال آقای حسین کمالی نماینده مردم تهران و رئیس کمیسیون کار و امور اداری و استخدامی مجلس از وزیر بهداشت، درمان و آموزش پزشکی در مورد مسائل مربوط به بیمه شدگان بود.

در این جلسه همچنین آقایان حمیدزاده گیوی نماینده آوج و بوئین زهرا و فال اسیری نماینده نی‌ریز و استهبان به عنوان ناطقین پیش از دستور سخنرانی کردند.

* ۳ماده از طرح مربوط به شناسائی و دستگیری مشمولان غایب از تصویب مجلس گذشت
* مدتی که افراد غایب از طریق بسیج در جبهه گذرانده‌اند از مدت اضافه خدمت آنها کسر خواهد شد.
* مشمولان غایب ۳ماه فرصت دارند تا خود را معرفی کنند
* وزیر بهداشت و درمان به سئوال رئیس کمیسیون کار و امور اداری مجلس در مورد میزان و چگونگی مصرف حق بیمه بیمه شدگان پاسخ داد.

* وزیر برنامه و بودجه: نمی‌توانیم بدون برنامه مدیریت را منسجم کنیم، چون زبان و دیدگاه مشترکی در مدیریت وجود ندارد
* دیدگاه جدید در برنامه ریزی، عامل تعیین کننده را امکانات دانسته و در آن «رشد» حذف گردیده است. این دیدگاه به «افزایش ظرفیت‌ها» درخود برنامه می‌پردازد که این الگوئی جدید است.
* باید با طی مراحلی که مرحله اول آن سامان دهی امور باشد، امکانات و توانائی خود را ارزیابی کنیم.

فال اسیری که او را به بصره تبعید کرده‌اند، مرا بر ان داشت که به شما نامه بنویسم و گفت به رئیس مذهب نامه بنویس و همان نامه، منجر به فتوای تاریخی میرزا و شکست انگلستان شد.

- نماینده نی‌ریز و استهبان، سپس خطاب به دولت گفت: جزوه‌ای را که به مجلس ارائه و به نمایندگان داده شده، به نام خط مشی و اصول کلی برنامه دولت، با جدیت اجرا نماید و با برنامه‌ریزی صحیح، با سرعت ممکن، پیاده کند.

- ناطق پس از این تذکر ادامه داد: خدا، روزی رانیاورد که بنیانگذار جمهوری اسلامی ایران، امام عزیزمان، در بین ما نباشد.

خدا، روزی را نیاورد که عیوب دستگاه‌های رژیم سابق که مورد انتقادمان بوده، احیانا موجود باشد و ما، به محاسنی که داریم، قانع و دلخوش و مغرور شویم. خدا، روزی را نیاورد که روابط برضوابط حاکم باشد و پول و پارتی کارساز باشد. خدا، روزی را نیاورد که مردم مستضعف گذشته و ضعیف حال و ارباب رجوع ارگانها و نهادها، به اتاق‌ها و میزها پاس داده شوند و صاحبان تلگراف و نامه تا خود به دنبال آن برنخیزند و صرف وقت و نیرو ننمایند، امیدی به پاسخ و اقدام نیابند و برخورد متصدیان دفترهای شخصیت ها و محافظین، براساس برادری و حفظ ارزش‌های اسلامی و احترام به وحی و قوم و شخصیت انسانی آنها نباشد. خدا، آن روز را نیاورد که همه نمایندگان مردم در مجلس شورای اسلامی نتوانند به موقع به ملاقات رهبر برسند. خدا، آن روز را نیاورد که اظهارنظر مستدل و دلسوزانه و انتقاد سازنده و مسئولانه، حمل بر خط بازی و غرض ورزی شود.

خدا، آن روز را نیاورد که برخی از مفاسد مزبور و یا مشابه آنها در کشور پیغمبر اسلام و امام زمان باشد و مسئولین، درمقام اصلاح طریق نباشند و عده‌ای در مقام ترور شخصیت ناطقین برایند.

- ناطق در ادامه این مطالب یادآور شد: تذکراتی نیز به همکاران عزیز دارم، اجازه می‌خواهم در جلسه خصوصی روز سه شنبه به عرض برسانم.

- آقای فال اسیری سپس از مردم استهبان و نی‌ریز به خاطر تشکیل کاروان های کربلا، کمک‌های شایان به جبهه‌ها، بودن در صحنه، همکاری با روحانیت و مسئولین و مأمورین و پاسداری از انقلاب تشکر کرد و در پایان گفت: ضمنا در این روزها که مردم حق شناس نی‌ریز، اعلام نموده که جمعه ۶۴/۱۰/۲۰ به عنوان چهارماه و دهمین روز رحلت آیت الله حاج سید محی الدین فال اسیری، پدرم، مراسمی دارند، از همه قشرهای این مردم شریف تشکر می‌نمایم.

* نماینده بوئین زهرا و آوج: مسئله جنگ و ادامه یا توقف جنگ قبل از اینکه در پرتو آراء و نظرات دیپلماسی سیاسی تنظیم گردد، در رابطه با پیش بینی امت بزرگوار و حاضر در صحنه و امامت زعیم عالیقدر و عظیم‌الشان است.

سخنان نماینده بوئین زهرا

دیگر سخنران قبل از دستور جلسه علنی دیروز مجلس آقای اکبر حمید زاده گیوی نماینده بوئین زهرا و آوج بود که ابتدا رحلت ناگهانی و شهادت گونه برادر عزیز و خدمتگزار حجت الاسلام رحیمی را به خانواده محترم ایشان و نمایندگان و هم همفکران و هم سنگران او در خط مبارک امام تسلیت گفت. وی سپس در مورد جنگ اظهار داشت: مسئله‌ای که چون گذشته مهمترین مسئله کشور است، مسئله جنگ است و حضور امت حزب الله نشان دهنده موضع قاطع مردمی جمهوری اسلامی در رابطه با تجاوز بعثی‌های کافر است و جناب آقای «اوزال» نخست وزیر محترم ترکیه، در ایران، با عنایت به مصاحبه‌ای که خود ایشان و وزیر امور خارجه‌شان داشتند که «اگر ایران هم حمله را آغاز می‌کرد، ما بی‌طرف بودیم»، خود این مطلب دلیل برمحکومیت رژیم بعثی - صهیونیستی صدام است.

- وی افزود: مسئله جنگ و ادامه یا توقف جنگ، قبل از اینکه در پرتو آراء و نظریات دیپلماسی - سیاسی تنظیم گردد، در رابطه با پیش‌بینی امت بزرگوار و حاضر در صحنه و امامت زعیم عالیقدر و عظیم‌الشان است که می‌تواند روند تکاملی الهی خویش را به هرشکل و صورت که لازم باشد، ادامه دهد.

- نماینده بوئین زهرا در بخش دیگر گفتارش در مورد تکمیل کابینه و انتظارات امام و امت شهید پرور از دولت و وزراء اظهار داشت: مسئله دولت و ترمیم کابینه، با رأی تمایل گرفتن دو وزیر، می‌تواند یک امر مقدس و مبارکی برای کشور انقلابی و اسلامی ایران باشد و آنچه را که باید دولت محترم و نخست وزیر محبوب و خدمتگزار درنظر بگیرند، برآورده ساختن انتظارات امام و امت است و توجه به جهت گیریهای مثبت توحیدی امتی که امروز از جان و مال خویش سرمایه گذاری می‌کنند، برای اینکه آزادی و استقلال و جمهوری اسلامی برای همیشه قامتی استوار در تاریخ داشته باشد.

- وی سپس در مورد عزل و نصبها و گزینش افراد گفت: آنچه را که به عنوان تذکر به دولت محترم و همه دولتمردان دارم، این است که در عزل و نصب و گزینشها ملاکهای معقول لحاظ بشود. یعنی، اگر کسی به مقامی، به مدیریت و ریاستی، منصوب می‌شود و دیگری از همان مقام و ریاست و مسئولیت عزل می‌گردد، ملاکهای منطقی و مکتبی رعایت شود و بالاخره اینکه، در پرتو بینش دینی، آیا این عزل و نصب واقعا می‌تواند مستدل و منطقی باشد یا نه؟ صرف عجز و ناتوانی یک مدیر، یک رئیس و یک مسئول کافی است که هرکسی را خواست عوض بکند و هرکسی را که خواست بردارد، اگرچه به قیمت له شدن بچه‌های حزب اللهی در سازمانها و ادارات و تشکیلات نظام جمهوری اسلامی باشد.

* نماینده نی ریز و استهبان: خدا آن روز را نیاورد که عیوب دستگاههای رژیم سابق که مورد انتقادمان بوده، احیاناً موجود باشد و ما به محاسنی که داریم، قانع و دلخوش و مغرور شویم. خدا روزی را نیاورد که روابط بر ضوابط حاکم باشد و پول و پارتی کارساز باشد.
* نماینده آوج و بوئین زهرا: امروز نظام جمهوری اسلامی، قبل از اینکه به دفع و دافعه نیازمند باشد، به جذب و جاذبه در جذب نیروهای متعهد و متخصص و به درد بخور نیازمند است.

- ناطق در ادامه این بحث به مسئولان توجه داد که «همه انهائی را که ممکن است با خودشان مخالفند و هم کسانی را که در رابطه با همان خط مقدس الهی و اسلامی هستند، هر کدام را در یک رابطه ای باید جذب کرد، چرا که امروز نظام جمهوری اسلامی، قبل از اینکه به دفع و دافعه نیازمند باشد، به جذب و جاذبه در جذب نیروهای متعهد، متخصص و به دردبخور نیازمند است.

- آقای حمیدزاده آنگاه به موضع گیری جمهوری اسلامی در روابط با کشورهای مسلمان، از جمله لیبی، اشاره کرد و گفت: در این جا لازم می دانم در رابطه با دولت برادر لیبی و پشتیبانی بی دریغ جمهوری اسلامی از کشور لیبی و آرمان مقدسی که به عنوان ستیز با صهیونیسم در پیش گرفته اند، این نکته را عرض کنم که باید تا به امروز ریگان این درس را آموخته باشد که همان گونه ای که در برخورد با انقلاب ایران با مواضع الهیش نتوانست کاری از پیش ببرد، نه حصر اقتصادی و نه حصر نظامی و نه دیگر موضع گیریهای دیپلماتیک و در مجامع بین المللی، هیچیک نتوانست در موضع گیری به حق ایران اسلامی انفعالی بوجود آورد، باید در نظر بگیرد که امروز کشور لیبی و مردم مسلمان علاقمند به انقلاب اسلامی لیبی، مورد حمایت ایران و امتهای اسلامی بیدار و آگاه در جهان هستند و مجددا تجربه شده ها را تجربه نکند و بیش از این ریگان آبروی خویش و دولت آمریکا را در دنیا نبرد.

- نماینده بوئین زهرا در گفتاری دیگر در مورد توجه به تربیت بدنی و مصاحبه هائی که می شود یادآور شد: اینکه ما بیائیم همه تقصیرها را بیاندازیم به گردن رژیم گذشته، بگوئیم مجموعه آزادی یا مجموعه انقلاب اینها اگر شکافهایی برداشتند و اگر صدماتی دیده اند، بر می گردد به هفت سال قبل، اصلا گفتنش یک مقدار خجلت آور است. شما برگردید ببینید که خودتان در این هفت سال، به عنوان حفاظت یک مجموعه، چه کردید؟ نگوئید که «در گذشته فلان عیبها بوده است» دو سال قبل، ما می پرسیدیم که در فلان مجموعه فلان عیب هست، چه می شود؟ می گفتند: «مهندسین مشاور مشغول مطالعه اند» هنوز که هنوز است مشغول مطالعه اند و قدمی از قدم برنداشتند. حرف هم که می شود، بر می گردند به قبل از انقلاب، می گویند: «آنها چون در دراز مدت بنا بود این را تحویل بگیرند، در کوتاه مدت تحویل گرفتند، لذا درست ساخته نشده است» شما چه کردید؟ از این برای مردم بگوئید! مردم از اینجور مصاحبه ها خوششان نمی آید. بگوئید شما به عنوان مدیر چه کردید و چه باید بکنید؟

- ناطق در پایان سخنانش مسائل حوزه انتخابیه اش را به شرح زیر برشمرد:

- توجه به جهاد قزوین و نظر محترم نماینده امام و امام جمعه محترم قزوین، این چیزی هست که هم برادر عزیز و بزرگوار جناب آقای نوری نماینده محترم امام در جهاد و هم وزیر محترم جهاد سازندگی جناب مهندس زنگنه بایستی به این امر عنایت داشته باشند که زمینه کار و تلاش جهاد آنجایی فراهم است که همراهی، هماهنگی و همدلی با نماینده امام و جریانهای حزب اللهی در جامعه وجود داشته باشد و این امری است که باید مورد توجه مسئولین امر قرار بگیرد.

- توجه به راههای روستایی با در نظر گرفتن اینکه مخصوصا بخش آوج یک منطقه سردسیر و گاهی در زمستانها روستاهایی مدتها یعنی بیش از دو ماه، گاهی بیش از سه ماه در محاصره برف و یخ هستند، لذا من از وزیر محترم راه و ترابری دعوت می کنم که انشاءالله یک دیداری از منطقه به عمل بیاورند و ببینند مردم در چه وضعیتی از نظر راههای روستایی به سر می برند.

- در رابطه با مخابرات آوج، با تشکر از زحمات زحمتکشان وزارت پست و تلگراف و تلفن مخابرات زنجان و قزوین و بوئین که در این رابطه دارند کار می کنند، من استدعا دارم که هرچه سریعتر عملیات ترمیم و تکمیل مخابرات به انجام برسد تا در آن منطقه حساس کشوری، نکند که مردم باجای دیگری ارتباط نداشته باشند.

- تشکر می کنم از همه برادران و عزیزان که امروز به عنوان بسیج مستضعفین در گوشه و کنار مملکت در مقام بسیج نیروها هستند و در اینجا این نکته را اشاره می کنم مخصوصا از نماینده محترم امام در شورایعالی دفاع ریاست محترم مجلس شورای اسلامی این نکته را به عنوان خواهش عرض می کنم اگر از یک بسیجی خطای کوچکی سرزد، یک غیبت دو سه روزه او سرزد، برخوردی که در محاکم قضایی مربوط به سپاه با آنها بشود و برای همیشه دلسردی و گریز از جبهه را به همراه و به دنبال داشته باشد، من استدعا می کنم دراین رابطه بذل توجه و عنایتی بشود و امیدوارم که انشاءالله امت اسلامی - انقلابی ما بتوانند با توجه به رهنمودهای امام عزیز و نایب الامام فقیه عالیقدر حضرت آیت الله العظمی منتظری مسئولیت و رسالت توحیدی و الهی خویش را به انجام برسانند و سرمایه های عظیمی را که به عنوان خونهای شهیدان در کشور انقلاب اسلامی ایران برزمین ریخته شده پاسداری کنند.

تذکرات نمایندگان

پس ازسخنرانیهای پیش از دستور، رئیس مجلس، تذکرات نمایندگان به مسئولان اجرایی کشور را به این شرح، برشمرد:

* آقای کیان ارثی نماینده فریدن، به مسئولان شهرداری تهران، در مورد همکاری با مأموران راهنمایی و رانندگی و تامین امکانات لازم برای پیشگیری راه بندان‌های غیر معارف.
* نمایندگان تبریز، به وزارت فرهنگ و آموزش عالی، در خصوص آثار بنای تاریخی «ربع رشیدی»، به وزارت دادگستری در مورد تعقیب متجاوزان به زمینهای «ربع رشیدی» به سازمان حج و اوقاف در مورد آزاد کردن زمینهای متصرفی «ربع رشیدی» از دست زمین‌خواران و به وزارت ارشاد اسلامی در مورد حفظ زمینهای اطراف «ربع رشیدی» تبریز.
* آقایان طاهری خرم‌آبادی، عباسی‌فرد، هاشمی و محمدی نمایندگان خرم‌آباد، الیگودرز و سلسله و دلفانت به وزارت کشور در مورد مسایل استانداری و استاندار لرستان.
* آقای شینی مصطفی نماینده مسجد سلیمان، به وزارتخانه‌های کشاورزی و جهاد سازندگی، در خصوص تسریع تامین علوفه دامی برای دامداران عشایر منطقه مسجد سلیمان و به وزارت آموزش و پرورش، در مورد تسریع در تأمین معلم مورد نیاز منطقه عشایر نشین مسجد سلیمان.
* آقای حسینی‌زاده نماینده لردگان و بروجن، از مردم متعهد منطقه، در خصوص کاروان با شکوه «راهیان کربلا» تشکر کردند و به صدا و سیما در مورد انعکاس حرکت عظیم مردم شهرهای بروجن و لردگان به جبهه‌ها و به وزارت کشاورزی، در مورد پمپاژ آب شالیکاران «فلارد» از رودخانه «سندگان» و آب کشاورزی سرقلعه «میلاس» از رودخانه کاروان.
* عده‌ای از نمایندگان به وزارت کشاورزی، در مورد ادغام ادارات جنگلداری با مراکز خدمات روستایی.
* آقای فارغ نماینده دزفول، از کلیه کارکنان مرکز تحقیقات کشاورزی «صفی آباد» دزفول که حقوق یک روز خود را به حساب لشکر ۷ «ولی عصر» خوزستان واریز نمودند، تشکر کردند.
* آقای رحمانی نماینده بیجار، به وزارت کشاورزی، در خصوص تسریع در تحویل جوایز گندم به کشاورزان بیجار.
* آقای اسلامی نماینده اقلید و بوانات، به وزارت بهداشت و درمان، در مورد تأمین پزشک متخصص اطفال و زنان و ارسال دارو به روستاهای سرچهان و تشکر از مردم شهیدپرور منطقه، در خصوص اعزام کاروان «راهیان کربلا».

مذاکرات مجلس

پس از قرائت تذکرات نمایندگان، مجلس وارد دستور شد و به بررسی کلیات لایحه «برنامه اول توسعه اقتصادی، اجتماعی، فرهنگی جمهوری اسلامی ایران» پرداخت. آقای محلوجی، مخبر کمیسیون خاص رسیدگی به برنامه پنجساله در دفاع از این لایحه گفت: ما ممکن است ۱۰ برنامه پنجساله داشته باشیم، ولی اهداف و استراتژیهای بلند مدت تغییر نکند. بنابراین، دیگر دولت نیاز ندارد تنظیم کلیات برنامه هایش را از مجلس درخواست کند.

- وی افزود: نتیجه‌ای که این حرفهای کلی (به نظر مخالفین ایجاد کرده، این است که امروز دستگاههای برنامه ریزی ما، با همکاری وزارت برنامه و بودجه، برای کلیه طرحهای نیمه تمام شناسنامه تهیه و آنها را کامپیوتری کرده است.

کاری که تا به حال صورت نگرفته بود. کار دیگر این است که وزارت برنامه و بودجه طرحهای عمرانی خود را، به عنوان طرحهای دو ساله و پنجساله، به اتمام برساند و خود را برای اجرای برنامه اول آماده نماید.

بقیه در صفحه ۶۳

* نماینده نی ریز و استهبان: درست است فردی که از راه مشروع ثروت به دست آورده، تحمل رنج و زحمت نموده، اما امکانات عمومی و هزینه هائی که صرف بقا و تامین امنیت می‌شده، به شما کمک کرده، بنابر این با انصاف قدم بردارید.

سخنان نماینده نی ریز واستهبان

آقای فخرالدین فال اسیری نماینده نی ریز واستهبان، نخستین سخنران پیش از دستور جلسه علنی دیروز مجلس بود که ابتدا، گفت: در آغاز، سوگند یاد می کنم به خدای متعال که اهل خط وخط بازی نیستم وهمیشه از اختلاف بین مسلمانان، بدم می‌آید وامیدوارم، همه نجات یافتگان از چنگال استعمار، اختلافات را کنار گذارده وهوس‌های نفاق برانگیز را زیر پا وبا هم در خط امام که همانا، خط اسلام وسعادت است، به پیش روند.

- وی آنگاه درباب ضرورت قدردانی از نعمت‌های خداوند اظهار داشت: به همه برادران وخواهران، در سراسر کشور، تذکر می‌دهم که نعمتهای موجود را که خدا عنایت کرده، قدردانی کنید تا باقی بمانند وخدا نیز خشنود باشد.

- وی افزود: یکی از نعمت‌های بزرگ، وجود رهبر کبیر انقلابمان است ودیگر، امت فداکار او. مبادا، با اختلاف وتقصیر درنگهداری وآزار روحی وهدر دادن نیروها وکاهلی دراستفاده از فرصتها ودرعلم وعمل، ناشکری کنید، بلکه لازم است، با شرک عملی، زمینه تداوم نعمتها وهمچنین، پیاده شدن کلیه برنامه‌های اسلام را که ضامن سعادت ۲ جهان است وشهدایمان دراین راه جان داده‌اند، فراهم نمایید.

- ناطق ادامه داد: نعمت دیگر، چهره کشورمان ووجهه محیط زیست ما است. مفاسدی که عملا در جهان، رسمیت دارند وکشورها را تهدید می کنند وداتشمندان ودلسوزان بشریت را سخت نگران نموده، مانند: باده گساری‌ها وقمار وفحشا وگناه، بحمدالله از برکات انقلاب اسلامی درکشور ما رسمیت ندارد وهرگاه احیانا، واقع شود، به طور قاچاق وغیر رسمی خواهد بود وجوانها، نوعا به فضایل انسانی روی آورده‌اند.

- نماینده نی ریز واستهبان آنگاه خطاب به تحصیلکرده‌های ایرانی که در خارج از کشور هستند، گفت: قبول داریم که به دست آوردن سرمایه‌های علمی وتخصصی، بدون رنج واستعداد، به دست نمی‌آید. اما، شما هم این واقعیت را بپذیرید که درعرض این جنگها، امکانات عمومی کشور وبیت المال نیز دراین راه سهم بسزایی داشته وبدون آنها، رسیدن به این مقامات علمی وتجربی مقدور نیست.

- وی افزود: ما، با آغوش باز، پذیرای شمایيم. بیاید به کشورتان که اکنون، مستقل وآزاد است وزندگی درآن، ارزش دارد. پذیرفتن سخنان دروغگویان وورشکستگان سیاسی وخائنین فراری، درشان شما نیست. بیایید، به این مردم فداکار وقدرشناس، دین خود را ادا ودرساختن ایرانی مترقی واسلامی وآباد، کمک نمایید.

- ناطق آنگاه به عنوان تذکری دیگر، خطاب به ثروتمندان کشور اظهار داشت: درست است که فردی که از راه مشروع ثروت به دست آورده، تحمل رنج و زحمت نموده، اما امکانات عمومی و هزینه‌هایی که صرف بقا و تامین امنیت می‌شده، به شما کمک کرده. والا، تحصیل و نگهداری آن مقدور نبود. بنابراین، با انصاف قدم بردارید. به ویژه در این مقطعی که کشور، به طرف خودکفایی و استقلال اقتصادی در حرکت است و فرزندان انقلاب، از ایثارگری فروگذاری نمی‌نمایند.

- نماینده نی‌ریز و استهبان در بخش دیگری از مطالبش به دشمنان داخلی و خارجی هشدار داد: دقت کنید و امید به شکست انقلاب اسلامی ایران نداشته باشید. مردمی که «هر دم، از باغ ایمانشان بری می‌رسد، تازه‌تر از تازه‌تری می‌رسد» که تازه این ایام، کاروانهای «راهیان کربلا»ی آنها است، انقلابشان آسیب نمی‌پذیرد. ملتی که محصلش به جبهه می‌رود، نه کاباره و عشرتکده، و در جبهه نیز درس می‌خواند و خود را آماده برای امتحان می‌کند، علاوه بر آموختن رموز کارزار و معلم و دبیرش با علاقه به جبهه می‌رود و به تدریس و امتحان نمودن از محصل رزمنده می‌پردازد و کارمندان اداراتش، متناوبا با اشتیاق به جبهه می‌روند و کارگران و روحانیون و همه قشرهای جامعه‌اش از سرور آزادگان، حسین (ع) و یاورانش، سرمشق گرفته، بدانید آسیب پذیر نیست. شما، یا، با پذیرفتن دلایل منطقی، به راه آیید و یا فقط به زندگی شخصی خود بپردازید.

- وی در ادامه سخنان خود، خطاب به مردم شیراز، نیز یادآور شد: اگر به هر نام و عنوان و به هر منظور، از هم جدا باشید، عمده نیروها به هدر می‌رود و گناهی است بزرگ.

- وی افزود: شخصیت‌های روحانی و گروه‌های اسلامی و مساجد و مراکز مذهبی و افراد مسلمان، برابر هم قرار نگیرند که تضعیف اسلام و انقلاب است و براندازی عظمت و آبرو. اوقاتی که اختلاف شدت می‌گیرد، همه قضاوت‌ها را دریافت کنید، نه آنچه به مذاقتان شیرین آید. به اطرافیان نفاق برانگیز و سوءظن افکن، فرصت ندهید.

- ناطق در همین زمینه خاطر نشان ساخت: این تذکر موجب تعجب نشود، زیرا خود را مدیون شیراز می‌دانم. شهری که زادگاه خود و پدر و مادر و جدم بوده و محل ترویج جد و جد اعلایم حاج سیدمجتهد فال اسیری و محل مبارزه او با سلطنت قاجار و امپراطوری انگلستان در زمینه‌های مختلف، منجمله: جریان تنباکو بوده که روحانی و فیلسوف بیدار کننده شرق، سیدجمال الدین حسینی اسدآبادی به آیت‌الله میرزای شیرازی می‌نویسد: «مجتهد

بسمه تعالی

آگهی مزایده اتومبیل دولتی

سازمان مالی گسترش مالکیت واحدهای تولیدی یکدستگاه اتومبیل استیشن مدل ۵۵ دولتی مازاد و خارج از رده را از طریق مزایده بفروش میرساند از متقاضیان دعوت میشود تا حداکثر ظرف یک هفته بسازمان واقع در خیابان استاد مطهری روبروی خیابان سنائی شماره ۲۹۷ مراجعه و پس از اخذ برگ شرایط نسبت به تحویل تقاضا و دریافت رسید اقدام نمایند. م الف ۲۵۱۲۲

آگهی مزایده ۱۰۱۷

بانک تجارت در نظر دارد تعداد ۶ دستگاه ماشین آلات ذیل را از طریق مزایده کتبی به فروش برساند. متقاضیان میتوانند جهت دریافت برگ شرایط به مدت ۱۰ روز از تاریخ نشر آگهی در ساعات اداری، به دایره معاملات بانک تجارت واقع در خیابان طالقانی بین بهار و دکتر شریعتی کوچه وزین ساختمان مدیریت تدارکات مراجعه نمایند.

۱ـ تراکتور یک دستگاه
۲ـ غلطک سه چرخ یک دستگاه
۳ـ غلطک کششی دو دستگاه
۴ـ سنگ شکن یک دستگاه
۵ـ ماشین جوش یک دستگاه

م الف ۲۵۱۲۱

مدیریت تدارکات و خدمات
بانک تجارت

بسمه تعالی

آگهی مزایده

شرکت سهامی فرش ایران شعبه مشهد از طریق مزایده یک باب ساختمان تملیکی خود را واقع در پائین خیابان، کوچه سیاه آب ـ محلهٔ قبرمیر، با شرایط ذیل بفروش میرساند.

۱ ـ متقاضیان پس از بازدید از محل مذکور پیشنهادات خود را همراه با فیش بانکی واریز مبلغ ۵٪ قیمت کل پیشنهادی بحساب شماره ۹۱۵۳۷ بانک ملی شعبه مرکزی مشهد در پاکت لاک و مهر شده به شرکت سهامی فرش ایران شعبه مشهد واقع در خیابان آزادی نوچهار راه زرینه خیابان دریادل انتهای کوچه دریادل جنب مسجد کردها ـ تلفن ۲۳۵۲۷

حداکثر تا پایان روز ۶۴/۱۱/۱۰ بدفتر شرکت تسلیم و رسید دریافت نمایند.

۲ ـ پیشنهادات رسیده رأس ساعت ۱۰ صبح روز ۶۴/۱۱/۱۳ با حضور نمایندگان استانداری، امور اقتصادی و دارائی و دادگستری در محل شرکت فرش باز و قرائت خواهد گردید.

۳ ـ سپرده افراد برنده اول تا سوم تا تعیین قطعی و طی مراحل ثبتی مسترد نخواهد شد.

ضمناً چنانچه برنده مزایده از عقد قرارداد خودداری نماید سپرده نامبرده بنفع شرکت ضبط خواهد شد.

۴ ـ به پیشنهادات مشروط ـ مبهم ـ فاقد سپرده ترتیب اثر داده نخواهد شد.

۵ ـ شرکت متقاضیان با دردست داشتن اصل شناسنامه در جلسه مزایده آزاد است.

۶ ـ پرداخت کلیه هزینه‌های ثبتی بعهده خریدار است.

۷ ـ شرکت در رد یا قبول یک یا کلیه پیشنهادات رسیده مجاز میباشد.

م الف ۲۴۷۲۷

شرکت سهامی فرش ایران
شعبه مشهد

آگهی مزایده

جهاد سازندگی خراسان در نظر دارد تعدادی از اتاق کمپرسی‌های خود را که مشخصات آن ذیلا درج گردیده است از طریق مزایده کتبی بفروش برساند، طالبین جهت کسب اطلاعات بیشتر وهمچنین دریافت شرایط شرکت در مزایده میتوانند، حداکثر تا مورخه ۶۴/۱۰/۲۳ همه روزه از ساعت ۸ صبح الی ۴ بعدازظهر به کیلومتر ۵ جاده قوچان مشهد مجتمع تدارکات مرکزی استان خراسان بخش فروش مراجعه ویا با تلفنهای ۸۷۰۸۸و۵ـ۸۷۰۶۴ تماس حاصل نمایند.

اتاق کمپرسی ماک ۶ دستگاه
اتاق کمپرسی بنز ۵ دستگاه
اتاق کمپرسی لیلاند ۵ دستگاه

ومن الـ...التوفیق جهاد سازندگی خراسان

آگهی مزایده (نوبت دوم)

مرکز گسترش خدمات تولیدی و عمرانی استان یزد در اجرای بند ب تبصره ۳ قانون بودجه سال ۱۳۶۴ و دستورالعمل‌ها و آئین نامه های مربوطه در نظر دارد کلیه مایملک و متعلقات شش شرکت از شرکتهای تحت پوشش خود را بنامهای:

۱ـ شرکت تعاون کشاورزی طلوع کفه ابرقو
۲ـ شرکت تعاون کشاورزی ندوشن
۳ـ شرکت تعاون مرغ گوشتی قاسم آباد
۴ـ شرکت تعاون گاو صحرا
۵ـ شرکت تعاون موزائیک سازی پلاس مرمر
۶ـ شرکت تعاون مرغ گوشتی اسلامیه (اتحاد جوانان مسلمان)

از طریق مزایده عمومی به فروش رساند. لذا از کلیه اشخاص حقیقی و حقوقی که مایل به شرکت در مزایده میباشند، میتوانند جهت کسب اطلاعات بیشتر و دقیقتر از این تاریخ حداکثر تا بیست روز به مرکز گسترش خدمات تولیدی و عمرانی استان یزد واقع در خیابان کمربندی مراجعه و یا با شماره تلفن ۳۰۰۹۳ تماس حاصل نمایند. تا ضمن اطلاع دقیق و کامل از محل شرکت از نحوه برگزاری مزایده از جمله میزان سپرده شرکت در مزایده و نوع ضمانت نامه و همچنین شرایط و ضوابط حاکم بر مزایده و تاریخ ارسال قیمتهای پیشنهادی آگاهی یابند.

ضمناً اهالی روستاهای محل و اعضای شرکت در شرایط مساوی دارای حق الویت خواهند بود.

مرکز گسترش خدمات تولیدی و عمرانی استان یزد
۳۳۱/ م الف

شرکت ملی نفت ایران
بسمه تعالی

اطلاعیه بمصرف کنندگان نفتگاز حرارتی کرج و حومه

بمنظور ایجاد تسهیلات لازم در توزیع نفتگاز حرارتی مورد نیاز واحدهای مختلف (اعم از تجاری ـ مسکونی ـ اداری) کرج و حومه بدینوسیله از متقاضیان محترم درخواست میشود پرسشنامه زیر را تکمیل همراه با کارت اشتراک قبلی و مدارک لازم از تاریخ ۶۴/۱۰/۲۱ لغایت ۶۴/۱۱/۳ در ساعات اداری به دفاتر پیمانکاریهای خود مراجعه و تحویل نمایند.

لطفاً قبل از تکمیل پرسشنامه مطالب زیر بدقت مطالعه شود.

نام پیمانکار ـ کدپستی ـ منطقه
محله ـ تلفن
شماره اشتراک قدیم ـ تعدادواحد ـ کل مساحت زیربنا
شماره اشتراک جدید ـ آدرس

شماره دفترچه بسیج اقتصادی	نام و نام خانوادگی	شماره دفترچه بسیج اقتصادی	نام و نام خانوادگی

۱ ـ کلیه واحدهای مسکونی میبایستی دفترچه‌های بسیج اقتصادی واحد مسکونی مربوط به کرج را همراه بیاورند.
۲ ـ کلیه سازمانها و ارگانها و نهادها و بنیادها و مدارس و بانکها میبایستی بجای دفترچه بسیج اقتصادی نامه رسمی از اداره مربوطه خود را همراه داشته باشند.
۳ ـ کلیه مساجد و اماکن مذهبی باید درخواست کتبی خود را پس از تائید هیئت امنا و یا مسئول مکان مربوطه ارائه نمایند.
۴ ـ ساختمانهای تجاری باید بجای دفترچه بسیج اقتصادی سند مالکیت و یا اجاره نامه رسمی و یا نامه رسمی شورای محل مبنی برتجاری بودن ساختمان مربوط همراه داشته باشند.

م الف ۲۵۱۱۴

بسمه تعالی

آگهی تشکیل و ثبت اتحادیه صنفی

بدینوسیله جهت اطلاع عموم اعلام میدارد باستناد مقررات قانون نظام صنفی و آئین نامه انتخابات اتحادیه های صنفی اتحادیه‌ای بنام اتحادیه صنف فروشندگان آهن آلات شهرستان قمشه تشکیل و در تاریخ ۶۴/۵/۲۰ تحت شماره ۴۰ در اداره کار و امور اجتماعی شهرستان قمشه به ثبت رسیده است.

اعضاء هیئت مدیره و هیئت رئیسه اتحادیه مزبور عبارتند از آقایان:

۱ـ محمدمهدی حداد ـ رئیس
۲ـ حسن نیک اقبال ـ منشی و خزانه دار
۳ـ یداله همت ـ بازرس

ضمنا مدت اعتبار اعضاء هیئت مدیره و بازرس اتحادیه مزبور ۴ سال از تاریخ ۶۴/۲/۸ خواهدبود. توضیح اینکه بموجب ماده ۲۶ اساسنامه اسناد مالی اتحادیه با امضای رئیس و خزانه‌دار و مهر اتحادیه معتبر خواهد بود.

سید عبدالرسول مهدوی رئیس اداره کار و امور اجتماعی قمشه

بسمه تعالی

آگهی مزایده عمومی

کارخانجات شیر پاستوریزه تهران در نظر دارد از طریق انجام تشریفات مزایده عمومی مواد به شرح زیر را بفروش رساند طالبین شرکت در مزایده می توانند از تاریخ نشر این آگهی همه روزه به استثناء ایام تعطیلی در ساعات اداری جهت دریافت برگ شرایط شرکت در مزایده به محل کارخانجات تهران واقع در کیلومتر ۷ جاده قدیم کرج مراجعه و پس از رویت مورد معامله پیشنهادات خود را تا آخر وقت اداری روز پنج شنبه مورخ ۶۴/۱۱/۳ به دبیرخانه کارخانجات تهران تسلیم و رسید دریافت دارند.

چوب و پالت تخته ای حدوداً به مقدار	یکصد تن
ضایعات سبد پلاستیکی (آسیاب شده) حدوداً به مقدار	یکصدو پنجاه تن
ضایعات گرانول و بطریهای ذوب شده حدوداً به مقدار	چهل تن
ضایعات پلی استارین با روکش حدوداً به مقدار	سی تن
ضایعات پلی استارین بدون روکش حدوداً به مقدار	بیست تن

م الف ۲۴۷۳۴

کارخانجات شیر پاستوریزه تهران

بسمه تعالی

آگهی مناقصه ادامه عملیات بزرگراه آیت ا... صدر

شهرداری تهران در نظر دارد ادامه عملیات بزرگراه آیت ا... صدر را از طریق مناقصه به یکی از شرکتهای واجد شرایط واگذار نماید.

موضوع قرارداد: احداث ادامه بزرگراه آیت ا... صدر به طول ۲ کیلومتر شامل کلیه عملیات بتونی و خاکی.

مبلغ قرارداد: مبلغ اولیه موضوع قرارداد براساس فهرست بهاء پایه سال ۱۳۶۴ راه و باند فرودگاه و زیر سازی راه اهن با ۲۴٪ ضریب هزینه بالاسری و ۵٪ ضریب اضافه ردیف حمل در روز ۸۰۰۰۰۰۰۰ ریال برآورد شده است.

مدت قرارداد ۱۱ ماه

از کلیه شرکتهای داوطلب شرکت در مناقصه که حائز شرایط آئین نامه مصوب ۶۰/۲/۳۰ هیئت وزیران میباشد تقاضا میشود حداکثر ظرف مدت ۷ روز اداری از تاریخ نشر این آگهی جهت دریافت فرم بقسمت قراردادهای اداره کل بزرگراهها واقع درخیابان ایرانشهر مراجعه نمایند.

م الف ۲۵۱۰۷

شهرداری تهران

عکس بالا جبار جلیلی فرزند داود سن ۲۲ بمدت سه سال است که از منزل خارج و تاکنون مراجعت نکرده است کسانیکه از نامبرده اطلاعی دارند لطفا با تلفن شهرستان سلماس ۴۰۱۱ و تلفن تهران ۷۰۵۹۰۵ آقای حسینی تماس و خانواده اش را خوشحال سازند.

عکس بالا اخلاص مرادموسی سن ۱۵ ساله دارای لهجه عربی از تاریخ ۱۳۶۴/۷/۱۱ از منزل خارج و تاکنون مراجعت نکرده است کسانیکه از نامبرده اطلاعی دارند لطفا با تلفن ۶۷۶۱۹۰ ـ ۶۷۰۹۸۰ تماس و خانواده اش را خوشحال سازند.

بسمه تعالی

نوبت اول

آگهی خرید و تملک اراضی شهری

اداره کل زمین شهری استان گیلان با استفاده از ماده ۹ قانون اراضی شهری اراضی محدوده کروکی ذیل این آگهی را که بموجب نامه اداره ثبت اسناد و املاک شهرستان لاهیجان نام آخرین مالک یا مالکین میباشد مشخصات ثبتی آن بشرح زیر است قصد تملک دارد.

پلاکهای شمار، ۲۹۶ و ۲۹۷ فرعی مجزی از ۹۷ اصلی سنگ ۶ بخش ۱۴ گیلان متعلق به آقایان داود زرین پر و فیض اله کهنسال واجارگاه

لذا بدینوسیله در دو نوبت بفاصله ده روز باطلاع مالک یا مالکین و صاحبان سایر حقوقی قانونی پلاکهای یادشده و دارندگان گواهی مهلت عمران یا پروانه ساختمانی معتبر در محدوده مذکور میرساند که حداکثر ظرف مهلت ۱۵ روز از تاریخ انتشار آخرین آگهی با همراه داشتن اسناد و مدارک مالکیت مربوطه جهت واگذاری اراضی ملکی خود باین اداره کل واقع در خیابان نامجو ساختمان نهادهای انقلاب اسلامی طبقه چهارم مراجعه نمائید. در صورت عدم مراجعه در مهلت مذکور طبق تبصره ۲ ماده ۹ قانون اراضی شهری سند انتقال بقائم‌مقامی مالک یا مالکین امضاء خواهد شد.

تاریخ انتشار نوبت اول ۶۴/۱۰/۱۸
تاریخ انتشار نوبت دوم ۶۴/۱۰/۲۸

اداره کل زمین شهری استان گیلان
۸۹۲/ م الف

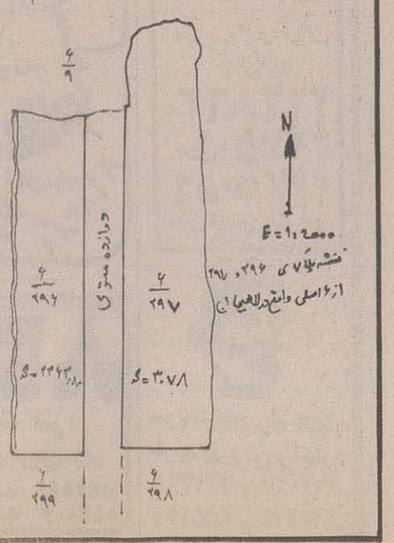

بسمه تعالی

آگهی مزایده فروش گاوهای حذفی طرح دامداری چپکرود تحت نظارت جهاد دانشگاهی دانشگاه مازندران

جهاد دانشگاهی، دانشگاه مازندران درنظر دارد تعداد ۳۷راس گاوهای حذفی طرح دامداری چپکرود تحت نظارت این جهاد را از طریق مزایده در تاریخ ۶۴/۱۰/۲۸ با شرایط زیر بفروش برساند:

۱ـ متقاضی شرکت کننده در مزایده باید مبلغ ۲۰۰/۰۰۰ ریال بعنوان سپرده بحساب جاری ۶۹۰ بانک ملت شعبه پاسداران بنام جهاد دانشگاهی دانشگاه مازندران واریز ودر هنگام ارسال درخواست فیش فوق را ضمیمه کند، به درخواست هائی که فاقد فیش بانکی باشد ترتیب اثر داده نخواهد شد.

۲ـ متقاضی باید تا پایان وقت اداری ۶۴/۱۰/۲۴ پیشنهاد خود را از طریق پست سفارشی به آدرس بابلسر ـ دانشگاه مازندران ـ جهاد دانشگاهی ارسال نماید ویا حضوراً پیشنهاد خود را در بابلسر تحویل ورسید دریافت دارد.

۳ـ جهاد دانشگاهی دانشگاه مازندران در پذیرش یا رد پیشنهادات اختیار کامل دارد.

۴ـ کلیه پیشنهادات واصله ساعت ۱۱صبح مورخ ۶۴/۱۰/۲۸ بازوبرنده مزایده اعلام خواهد شد.

۵ـ برنده مزایده باید ظرف ۱۰ روز از تاریخ اعلام نتایج گاوهای فوق را از دامداری خارج نماید وبعداز اتمام مدت فوق به ازای هرروز دیرکرد خروج گاو مبلغ ۳۰/۰۰۰ ریال بعنوان هزینه نگهداری اخذ خواهد شد و جهاددانشگاهی هیچگونه مسئولیتی دراین مدت تقبل نخواهد کرد.

۶ـ برنده مزایده باید در تاریخ ۶۴/۱۰/۲۹ ساعت ۹ صبح در بابلسر ـ جهاد دانشگاهی مازندران حضور بهمرساند وبا حضور نماینده این جهاد جهت اوزان گاوهای مورد مزایده به دامداری عزیمت وبرمبنای اوزان فوق مبلغ گاوها را ظرف ۵ روز بحساب جاری ۶۹۰ بانک ملت شعبه پاسداران جهاد دانشگاهی دانشگاه مازندران واریز نماید وبعداز تسویه حساب با امور مالی جهاد دانشگاهی گاوها را از دامداری خارج نماید.

۷ـ متقاضیان شرکت کننده در مزایده فروش گاوهای حذفی چپکرود تحت نظارت جهاد دانشگاهی مازندران میتوانند همه روزه بجز ایام تعطیلات از ساعت ۸ صبح تا ۱۳بعدازظهر با حضور در دامداری چپکرود واقع در جاده قدیم ساری ـ بابلسر دام های مورد مزایده را بازدید نمایند.

ضمنا هزینه حق الدرج آگهی بعهده برنده مزایده میباشد.

جهاد دانشگاهی دانشگاه مازندران

بسمه تعالی

آگهی مناقصه لکه گیری و ترمیم محلهای حفاری شده خیابانهای تهران

شهرداری تهران در نظر دارد دو پروژه با مشخصات زیر بصورت جداگانه به مناقصه بگذارد.

موضوع قرارداد: مرمت و ترمیم محلهای حفاری شده بوسیله سازمانهای خدماتی
محل اجرای قرارداد: خیابانهای محدوده مناطق ۲۰ و ۱۴ شهرداری تهران
مبلغ قرار داد: مبلغ هر پروژه ۷۰/۰۰۰/۰۰۰ ریال براساس فهرست بهاء پایه سال ۱۳۶۴ راه و باند فرودگاه و زیرسازی راه آهن و ۲۴ درصد هزینه بالاسری و ۵۰٪ ضریب اضافه ردیف بهاء حمل در روز و ۲۰٪ ضریب سختی به کلیه فصول مربوط به عملیات لکه گیری برآورد شده است.
مدت قرارداد: ۸ ماه شمسی

از کلیه شرکتهای پیمانکاری داوطلب شرکت در مناقصات فوق که حائز شرایط آئین نامه مصوب ۶۰/۲/۳۰ هیئت وزیران میباشد تقاضا میشود حداکثر ظرف مدت ۷ روز اداری از تاریخ نشر این آگهی جهت دریافت فرم بقسمت قراردادهای اداره کل بزرگراههای شهرداری واقع در خیابان ایرانشهر مراجعه نمایند.

م الف ۲۵۱۰۶

شهرداری تهران

سازمان ترمینالهای بار و مسافربری شهرداری تهران
بسمه تعالی

*** آگهی مزایده ***

بر اساس مصوبات شماره ۸۶۰/۷۳۶۵ مورخ ۱۳۶۴/۸/۷، ۸۶۰/۸۸۹۰ مورخ ۱۳۶۴/۹/۱۹ و شماره ۸۶۰/۸۶۸۴ مورخ ۱۳۶۴/۹/۱۳ و ۸۶۰/۹۳۵۶ مورخ ۱۳۶۴/۱۰/۳ هیئت مدیره سازمان ترمینالهای شهرداری تهران در نظر دارد:

۱ـ غرفه واکسی و کفاشی	ترمینال شرق
۲ـ غرفه ساندویچ فروشی (محوطه مینی بوسرانی)	ترمینال شرق
۳ـ غرفه قنادی (محوطه اتوبوسرانی)	ترمینال شرق
۴ـ پارکینگ	ترمینال جنوب
۵ـ رستوران	ترمینال جنوب
۶ـ مغازه میوه فروشی	ترمینال جنوب
۷ـ غرفه میوه فروشی	ترمینال غرب

را از طریق مزایده کتبی و بمدت یکسال به اجاره واگذار نماید، داوطلبین شرکت در مزایده میتوانند پس از مراجعه به ترمینال های مذکورو ملاحظه وضعیت وموقعیت جغرافیائی غرفه‌ها از تاریخ ۱۳۶۴/۱۰/۲۱ لغایت ۱۳۶۴/۱۰/۲۴ جهت دریافت فرم شرایط شرکت در مزایده بآدرس خیابان ولیعصر بالاتر از میدان ونک خیابان میرداماد غربی ساختمان شماره «۴» شهرداری تهران سازمان ترمینالها مراجعه و پس از تکمیل مدارک و فرم پیشنهادات آنرا از تاریخ ۱۳۶۴/۱۰/۲۸ تا حداکثر پایان‌وقت اداری‌روز دوشنبه‌مورخ ۱۳۶۴/۱۰/۳۰ به دبیرخانه اداره کل امور مالی شهرداری تهران تسلیم و رسید دریافت دارند، پیشنهادات راس ساعت «۹» صبح سه شنبه ۱۳۶۴/۱۱/۱ درحضوراعضاء کمیسیون باز و قرائت خواهدگردید، حضور پیشنهاددهندگان درجلسه مزایده آزاد است. برنده مزایده در موقع انعقاد قرارداد و شروع بکار میبایست معادل سه ماه اجاره بهاء پیشنهادی را بعنوان سپرده حسن انجام کار پرداخت نماید، کمیسیون در رد یا قبول یک یا کلیه پیشنهادات مختار است.

م الف ـ ۲۴۷۲۰

سازمان ترمینالهای شهرداری تهران

راهنمای شماره‌ای نیازمندیهای اطلاعات

ساعت کار نیازمندیهای اطلاعات ۷/۳۰ تا ۱۴/۳۰
قبول آگهی تلفنی ۷/۳۰ الی ۱۸
پنجشنبه ها : ۷/۳۰ الی ۱۳/۳۰
هزینه آگهی معمولی سطری ۳۰۰ ریال و حروف بزرگتر، کادری و کلیشه سطری ۴۰۰ ریال. بالای صفحات یکستونی سطری ۵۰۰ ریال

شماره راهنما	خرید و فروش خدمات منزل
۱	فروش لوازم
۲	خرید لوازم
۳	نمایشگاه و فروشگاه مبل
۴	تعمیر رویه کوبی مبل
۵	تعمیر تلویزیون
۶	نصب آنتن
۷	تعمیر یخچال و سردخانه
۸	تعمیر لباسشوئی
۹	تعمیر آبگرمکن
۱۰	تعمیر کولر
۱۱	تعمیر بخاری
۱۲	تعمیر شوفاژ
۱۳	لوله کشی گاز
۱۴	تعمیر لوازم برقی
۱۵	خدمات برقی
۱۶	شستشوی مبل و موکت
۱۷	قالیشوئی
	اتومبیل
۲۱	فروش اتومبیل
۲۲	فروش موتورسیکلت
۲۳	خرید اتومبیل
۲۴	نمایشگاه اتومبیل
۲۵	معاوضه اتومبیل
۲۶	آژانس کرایه اتومبیل
۲۷	مورد نیاز کرایه اتومبیل
۲۸	برای اتومبیل شما
۲۹	بارکش شهر و شهرستان
۳۰	جرثقیل کرایه
	ایجاد کار و تلاش
۴۱	استخدام
۴۲	جویای کار
۴۳	شریک
۴۴	انجام حسابرسی و حسابداری
۴۵	ترجمه مدارک
	آموزش فرهنگی
۵۱	تدریس خصوصی
۵۲	کلاس درس
۵۳	آموزش نقاشی
۵۴	آموزش ورزش
۵۵	آموزش رانندگی
۵۶	آموزش خیاطی و گلدوزی
۵۷	آموزش عکاسی
۵۸	آموزش هنر صوت
	املاک و مستغلات
۶۱	آپارتمان فروشی
۶۲	خانه فروشی
۶۳	ویلا فروشی
۶۴	زمین فروشی
۶۵	باغ فروشی
۶۶	باغچه فروشی
۶۷	فروش و سرقفلی مغازه
۶۸	فروش و سرقفلی زیرزمین
۶۹	فروش و سرقفلی انبار
۷۰	اجاره آپارتمان
۷۱	اجاره خانه
۷۲	اجاره ویلا
۷۳	اجاره اتاق
۷۴	اجاره مغازه
۷۵	اجاره زیرزمین
۷۶	اجاره کارگاه و انبار
۷۷	معاوضه ملک
۷۸	رهن
۷۹	مورد نیاز اجاره آپارتمان
۸۰	مورد نیاز اجاره خانه
۸۱	مورد نیاز اجاره ویلا
۸۲	مورد نیاز اجاره اتاق
۸۳	مورد نیاز اجاره مغازه
۸۴	مورد نیاز اجاره زیرزمین
۸۵	مورد نیاز اجاره کارگاه و انبار
۸۶	مورد نیاز رهن
۸۷	آپارتمان خریداریم
۸۸	خانه خریداریم
۸۹	ویلا خریداریم
۹۰	زیرزمین خریداریم
۹۱	مغازه خریداریم
۹۲	بنگاه معاملات املاک
	خدمات ساختمانی
۱۰۱	ساختمان سازی
۱۰۲	تعمیرات ساختمان
۱۰۳	پوشش ساختمان
۱۰۴	نقشه کشی ساختمان
۱۰۵	داربست
۱۰۶	تزئینات و دکوراسیون
۱۰۷	لوله بازکنی و تخلیه چاه
	تلفن و تلکس
۱۱۱	معاملات تلفن و تلکس
۱۱۲	فروش تلفن
۱۱۳	خرید تلفن
۱۱۴	تعمیر تلفن و تلکس
	خدمات عمومی
۱۲۱	پانسیون میپذیریم
۱۲۲	پانسیون میشویم
۱۲۳	مهد کودک
۱۲۴	گمشده
۱۲۵	پیدا شده
	ماشین آلات صنعتی و ساختمانی
۱۳۱	ماشین آلات فروش
۱۳۲	ماشین آلات خرید
۱۳۳	ماشین آلات کرایه
۱۳۴	مورد نیاز کرایه ماشین آلات
۱۳۵	آگهی های گوناگون

نوسازی و تعمیرات شومینه تعمیرات کلی و جزئی ساختمان نصب رولپلاک تعمیر شوفاژ فوری (شمیرانات) ۲۷۶۱۳۶

شرکت بین المللی هما برد
هتل هما هتل انقلاب
سالروز تأسیس آن شرکت معظم را به بنیانگزار، مبتکر و کادر فعال تبریک گفته درخشش و موفقیت روزافزون شما را از درگاه ایزد یکتا خواستارم
دوست و ارادتمند شما پیمان پیروزی

حراج فرش فروشگاه تحفه
انواع فرشهای مرغوب ایرانی
زمان: پنجشنبه ۶۴/۱۰/۱۹
ساعت: ۲/۳۰ الی ۶/۳۰
مکان: خیابان فردوسی نبش منوچهری
ودیعه ۵۰۰۰۰ ریال
۸۳۶۸۳۱-۲

قالیشوئی شریف اوغلو تبریزی
سرویس در تمام نقاط تهران سریع - ارزان
رفوگری دارکشی رنگبرداری ۶۳۷۶۵۶

قالیشوئی ماژیک اصل
مجهز به دستگاه های تمام اتوماتیک خشکشوئی مبلمان موکت
تلفن ۹۲۳۷۲۴ - ۷۳۰۶۴۸ - ۵۹۰۰۵۴

۱ فروش لوازم

تخت یکنفره
۲۰ مدل تخت یک و ۲ نفره مبل هال حتی جمعه ها ۲۲۲۲۳۴

آلات صوتی فروشی
۴۲۷۲۵۱۷
آ_۳۷۵۷۲

حراج مبل هال
ناهار خوری سرویس خواب تخت یکنفره بقیمت ارزان حتی جمعه ها تا ظهر ۶۴۱۰۵۲
آ_۳۹۱۹۲

لباس مردانه و زنانه خارجی ۹۳۴۴۷۵
آ_۳۹۲۹۴

یکدست مبل ۸ پارچه چرمی خردلی رنگ فرانسوی ۴۰ هزار تومان ۳ عدد میز جلو مبل قهوه ای آمریکایی ۲۶ هزار تومان کاناپه و ۴ عدد مبل مخمل استیل خردلی با میز جلو ۲۸ هزار تومان پنجشنبه ۶۴/۱۰/۱۹ و جمعه ۶۴/۱۰/۲۰ از ساعت ۱۰ صبح الی ۶ بعدازظهر
آدرس: پاسداران خیابان شهید دکتر لواسانی (فرمانیه) پلاک ۲۳۱
آ_۳۹۳۰۹

اقساط
انواع مبلمان هال و میز و صندلی نهارخوری و سرویس اطاق خواب ۷۶۶۷۲۰

کرایه فروش لباس عروس ۷۸۱۸۴۲
آ_۳۸۵۷۳

فروش مستقیم از کارخانه
انواع سرویس خواب، مبل و میز و صندلی ناهارخوری و انواع راحتی ۸۳۲۶۷۲
آ_۳۸۱۸۴

اکازیون
تعدادی دستگاههای صوتی و لوازم برقی و وسایل خانه نو و دست دوم بفروش میرسد ۷۸۹۹۸۱

لباس عروس
فروش کرایه دوخت
۶۳۴۰۸۲

ماشین دستباف امسال مدل ۳۲۱ با کشباف بفروش میرسد تلفن ۷۰۲۶۱۹
آ_۳۹۳۴۳

ماشین لباسشوئی کن وود مدل ۹۰۰ بفروش میرسد تلفن ۷۰۲۶۱۹
آ_۳۹۳۴۲

دودست مبل کامل بفروش میرسد ۶۲۹۳۷۱
آ_۳۹۳۳۲

فروش انواع ماشین دستباف و تعلیم بافندگی و سرویس ۹۵۴۲۴۵

عروس خانم
حراج از تولید بمصرف
۵۰ مدل سرویس خواب مبلمان، نهارخوری، بوفه
لوستر. گیشا خیابان ۹ پلاک ۴۰ ۶۳۷۵۶۱

اکازیون
دستگاه آلات صوتی یاماها با جعبه ریتم پاکس بفروش میرسد میرداماد کوی نفت انتهای خیابان دهم شماره ۱۲۹
آ_۳۹۴۰۴

یک دستگاه ماشین برادر مدل ۸۰۰ کشباف ژوته تمیز فروشی ۹۴۲۳۵۹
آ_۱۱۷۳۶

فروش لوازم اسکی ۲۹۱۵۴۵
آ_۴۷۱۶

۲ خرید لوازم

فرش شایسته
خرید ارقالی و قالیچه کهنه و نو ۶۶۶۲۳۰

فرش منصور
خریدار فرش کهنه و نو ۸۴۸۱۰۴

خرید لوازم برقی و گازی ۶۴۱۹۳۷

بخاری نفتی و برقی
وخرده ریز خریداریم ۹۶۸۱۹۰
آ_۳۸۷۲۰

آلات صوتی خریداریم تلفن ۸۶۴۲۲۳ صبحها
آ_۳۵۷۲۱

اسباب بازی انحصاری شما را خریداریم تلفن ۶۴۷۸۳۷
آ_۳۸۸۸۷

کپسول گاز فرش ماشینی
کلیه لوازم خریداریم ۷۳۰۲۰۴

خریدلوازم برقی و گازی ۶۴۱۹۳۷
آ_۳۹۳۲۸

پیمان خریدار لوازم برقی و صوتی و تصویری ۹۵۴۹۰۸

کلیه لوازم منزل شما را خریداریم ۸۶۴۷۶۲
آ_۳۷۵۷۱

خرید فریزر لباسشوئی جارو ۳۶۶۷۴۳
آ_۳۵۷۳۹

لوازم منزل خریداریم ۳۵۲۵۹۴

بهترین خریدار تلویزیون رنگی و دوربین ویدیو ۳۶۰۹۳۴

لباسشوئی خراب و سالم در محل خریداریم تلفن ۶۳۰۷۰۵
آ_۳۹۲۹۱

۳ نمایشگاه و فروشگاه مبل

مبل زندگی جدید تلفن ۳۳۳۵۹۵
آ_۳۷۵۲۴

۴ تعمیر رویه کوبی مبل

مبل یعقوب خانی
۹۲۱۶۴۴
تعمیر انواع مبلمان با پارچه

تعویض کلیه رویه
مبل و صندلی پذیرفته میشود تلفن ۸۴۸۲۲۰
آ_۳۶۵۲۱

مبل کامکار ۷۶۰۳۴۳
تعمیر و تعویض رویه مبل
آ_۳۸۹۰۰

مبل ستیل پیروزه
تعمیر انواع مبلمان پارنگ ۸۶۵۱۲۶
آ_۳۹۳۸۵

تولیدی مبل بابائیان
تعویض رویه مبل ایرانی و خارجی فوری تلفن ۶۴۸۷۴۷
آ_۳۸۱۸۶

فیلمبرداری و ویدئو

گالری آرش ۹۴۳۸۸۶
آ_۳۸۴۹۱

۵ تعمیر تلویزیون

تعمیر ویدئو و تلویزیون پال و سکام
بنرخ دولتی ۶۵۴۸۱۸

تعمیر شاوب لورنس
فوری در منزل ۷۰۲۲۲۱
آ_۳۷۵۱۲

تعمیر ویدیو تلویزیون پال سکام و هدارزان با کیفیت ۸۵۰۰۷۰
آ_۳۷۵۶۲

خدمات پارس گروندیک
بلر آریا بلموند نسیونال شهاب رنگی ویدئو فوری بدون تعطیل ۹۲۰۹۳۳

پارس سرویس ۶۷۸۲۸۶
تعمیر ویدئو تلویزیون رنگی نصب پالسکام تعویض هد بادستگاه درمنازل بافاکتور و ضمانت

۷ تعمیر یخچال و سردخانه

تعمیر فریزر و یخچال با تضمین درمنزل ۷۰۹۷۰۱
آ_۳۷۶۶۸

مجاز ۱۲۲ تعمیر یخچال و فریزر بنرخ دولتی ۳۴۱۲۸۰

تعمیر یخچال فریزر فوری درمنزل ۶۶۴۹۲۷
آ_۳۸۵۲۱

۸ تعمیر لباسشوئی

مؤسسه فنی آ_ا_گ
کنوود - فیلکو - ارج و غیره تلفن ۷۰۹۹۵۵

شرکت پاک
تعمیر همه نوع ماشینهای لباسشوئی کن وود - فیلکو - آ.ا.گ - جنرال و غیره با یدکی و تضمین و نصب لاستیکهای دور درب لباسشوئی ۳۸۵۳۴۱۷ - ۳۸۵۲۵۰۰
آ_۳۷۵۷۱

۹ تعمیر آبگرمکن

تعمیر انواع ابگرمکن
گازی واجاق گاز ۷۹۳۹۰۱
آ_۳۸۰۱۶

تمام نقاط تهران
تعمیر آبگرمکن بخاری ۵۹۲۸۶۲

تعمیر آبگرمکن اجاقگاز
یخچال شرکت باسک ۸۲۰۹۰۳

۱۲ تعمیر شوفاژ

سرویس نصب شوفاژ موتورخانه لوله کشی تعاونی ۸۳۰۵۴۳

شرکت تایسن
نصب و تعمیر شوفاژ گازی و گازوئیلی تلفن ۷۹۶۴۹۴
آ_۳۸۳۵۹

تعمیر شوفاژ در محل ۶۳۱۰۸۶
آ_۳۸۴۰۵

خدمات فنی امیر
سرویس و نگهداری شوفاژ ۵۵۰۴۶۴
آ_۳۸۴۰۶

شوفاژ
نصب سرویس نگهداری شبانه روزی ۷۵۵۰۹۵

کلیه کارهای تأسیساتی کلی وجزئی ۸۲۲۴۰۸
آ_۳۹۳۳۸

شوفاژ شعله
نصب و تعمیرات کلی تضمین کتبی ۳۸۵۰۱۳۷

شمیرانات شوفاژ
گاز ۲۶۲۶۹۸

شوفاژ پمپ
تعمیرات ۲۴۷۳۳۲

۱۳ لوله کشی گاز

لوله کشی گاز و تعمیرات شوفاژ (شمیرانات) خلیج ۴۳۷۳۵۶۵

گلکار گاز ۲۶۹۹۱۵
لوله کشی و خدمات با تائید

۱۵ خدمات برقی

سرویس نگهداری آسانسور الکترون کار ۶۸۸۶۳۵

۱۶ شستشوی مبل و موکت

پارکت تعمیر و لاک
سنگسابی واکس پولیش ۸۵۵۸۴۹ و ۷۵۰۲۱۷
آ_۳۸۰۵۲

شهاب ۹۲۳۷۲۴
مبل موکت نظافت ساختمان ۹۲۳۷۲۴
آ_۳۹۳۲۴

خشکشوئی ۶۹۱۲۲۰

کلین سرویس دولتخواه خشکشوئی مبلمان موکت در اسرع وقت ۶۸۱۲۳۱ و ۶۸۱۵۸۶
آ_۳۸۵۸۵

تاپ سرویس
خشکشوئی موکت مبلمان تشک اتومبیل نظافت کلی با مناسبترین قیمت ۸۶۵۹۱۷
آ_۳۷۸۷۹

خشکشوئی مبل موکت نظافت و پارکت ۶۳۹۱۵۱_۲۲۱۳۰۲

۱۷ قالیشوئی

قالیشوئی بیوک
تحویل ۲۴ ساعته رنگبرداری و رفوگری
۹۷۷۱۱۸-۵۵۱۳۶۰
۵۲۰۹۴۷-۵۶۹۸۶۰

قالیشوئی پاکشو
رفوگری رنگبرداری ۶۳۵۶۸۶
آ_۳۹۳۳۷

قالیشوئی شربت اوغلی
۵۵۹۲۶۴
۵۵۱۷۹۱

قالیشوئی طاهر رفوگری
۵۵۱۶۵۹
۵۵۵۰۱۶

قالیشوئی و رنگبرداری و رفوگری ماژیک قدیم
۵۹۳۴۰۶
شمیرانات ۲۹۸۰۰۲

قالیشوئی و رفوگری عمو اوغلی
۵۹۳۱۱۴
۳۳۷۹۰۲

قالیشوئی تهران پارس
کارخانه ۷۸۷۱۵۱
دفتر ۷۹۰۲۱۲

قالیشوئی صابر
بادستگاه اتوماتیک وبااصول اسلامی کر داده می شود ۳۵۲۳۶۸_۵۵۱۹۶۵

قالیشوئی ایران دویچ
باسابقه قدیمی تلفنهای جدید
۳۶۷۲۹۲
۳۵۷۷۵۱-۳۶۵۳۴۴

قالیشوئی زمرد
۹۴۱۵۰۵-۹۲۱۲۷۴

قالیشوئی رفوگری
عباس آباد ۸۶۵۱۹۷
۵۵۵۰۱۶

۲۱ فروش اتومبیل

پیکان مدل ۵۵ فروشی تلفن ۳۳۳۳۹۹
آ_۳۹۳۷۳

بیوک بی ۲ مدل ۵۷ فنی یک بی نهایت لوکس فروشی ۷۹۸۱۸۵
آ_۳۹۲۸۹

بی ام و ۵۱۸ مدل ۷۷ فوری فروشی ۶۶۵۸۰۲
آ_۳۹۳۸۲

فولکس پاسات مدل ۷۶ با قیمت مناسب فروشی ۷۶۸۵۲۸_۷۳۸۴۰۱
آ_۳۹۳۹۳

بیوک سنچوری مدل ۷۳ فوری فروشی ۹۷۰۸۶۵
آ_۳۹۳۹۴

تویوتا کارینا مدل ۷۸ جی ال شش دنده طلائی متالیک سالم فروشی ۸ صبح الی ۵ بعدازظهر ۵۶۹۴۴۱ از ۵ الی ۸/۳۰ بعدازظهر ۳۴۲۲۰۹
آ_۳۰۴۰۶

بی ام و ۲۰۰۲ مدل ۷۴ رنگ قناری فروشی ۲۸۴۵۶۷
آ_۱۱۷۴۲

ماشین مینی ماینر مدل ۷۱_۱۰۰۰ فوق العاده تمیز. یکشنبه ها و پنجشنبه ها از صبح تلفن ۳۱۹۹۳۹ و شبها از ساعت ۸ ببعد.
آ_۴۷۱۹

اکازیون
پژو ۳۰۵ مدل ۷۹ در شرایط عالی بعلت مسافرت فروشی ۲۳۸۲۴۵ بعدازظهر ۶ به بعد

بنز ۲۳۰ مدل ۷۹ جمعه وشنبه تماس ۹ صبح تا ۱۲ تلفن ۲۳۳۴۲۱
آ_۳۹۳۶۴

خرید موتور

خریدار دوچرخه و موتور سیکلت ۲۳۴۸۰۳

بهترین خریدار موتور درمحل تلفن ۵۴۷۱۲۰
آ_۳۸۷۵۲

۲۳ خرید اتومبیل

خرید پیکان - رنو - وانت لندرور و نیسان ۶۳ و ۶۴ ۷۶۲۸۹۱ و ۷۶۶۰۵۲

امتیاز و مرجوعی خریداریم ۹۲۴۷۱۵

انواع اتومبیل ۶۳ و ۶۴ در محل خریداریم ۹۵۰۹۸۹

پیکان رنو وانت صفر کیلومتر خریداریم ۷۵۶۲۳۸_۷۶۵۲۳۸

توجه توجه توجه توجه
پیکان ورنو ووانت ۶۳ و ۶۴ شمارا خریداریم ۳۹۱۶۷۶_۳۱۸۸۸۵

پیکان تصادفی خریداریم درمحل تلفن ۳۸۵۴۸۴۲

پیکان رنو لندرور نیسان مزدا خریداریم ۶۷۶۶۹۹

رنو پیکان لندرور توسن نیسان ومزدا جیپ آهو خریداریم ۹۷۳۴۳۱

هر نوع اتومبیل در محل خریداریم ۳۴۷۷۰۵

اتومبیل تصادفی شما را خریداریم ۸۴۲۹۲۴

۲۴ نمایشگاه اتومبیل

نقد و اقساط
اتومبیل ایرانی خارجی
۸۶۰۵۹۹

۲۶ آژانس کرایه اتومبیل

تاکسی سرویس ۱۲۷ تلفن ۷۰۳۰۳۰
آ_۳۹۳۳۰

ترانسپورت تهران
اتوبوس مینی بوس دربست
۷۶۶۷۱۳-۷۵۱۸۳۶

تاکسی سرویس شهرزاد ۳۵۴۷۸۵

نوروز تاکسی در جنوب شهر تهران ۲۴ ساعته در خدمت شما ۵۵۰۴۷۰
آ_۳۷۲۸۷

تل تاکسی سرویس ۷۱ با مجوز عبور ۷۹۵۳۵۵_۷۰۵۶۹۹

گالانت تاکسی سرویس ۱۳۹ ۶۸۶۸۳۰
آ_۳۹۲۱۶

۲۹ بارکش شهر و شهرستان

شریعتی بار
شهر و شهرستان
۲۶۵۲۴۵-۲۶۲۴۶۳

ژاله بار
مجهزترین بسته بندی مبلمان جهیزیه عروس اثاثیه جابجائی وسائل اداره جات و شرکتهای تجاری در اسرع وقت شهر و شهرستان بارشما از مبداء تا مقصد بیمه میباشد فقط با یک تلفن
۳۰۴۹۸۷

جرثقیل سنگین بتمام نقاط کشور تلفن ۲۳۲۳۲۳
آ_۳۷۶۶۲

جرثقیل آذر
۷۹۶۵۲۵_۷۹۵۷۶۳

۴۱ استخدام

بیک خانم جهت تایپ فارسی - لاتین و تلکس مورد نیاز است. لطفا با تلفنهای ۹۳۴۶۷۰ - ۹۲۴۷۴۳، از ساعت ۳ الی ۵ بعدازظهر شرکت ایران هجرت تماس حاصل فرمائید.

بتعدادی بسته بند که منزلشان در غرب تهران میباشد نیازمندیم ۴۷۳۳۷۵۵

بتعدادی کارگر خانم نواردوز و زیگزال دوز وخیاط و ساده نیازمندیم ۳۵۸۱۰۳

کدبانوی خانه
با حقوق مکفی نیازمندیم تلفن ۲۹۸۱۰۳

چند نفر بازاریاب مرد جهت پخش پوشاک مورد نیاز است ۶۷۰۳۶۳

بتعدادی خانم جهت قیچی کردن کارگلدوزی نیازمندیم ۳۸۵۵۹۳۳

استخدام منشی
بیک خانم منشی جهت تایپ فارسی و لاتین با تسلط کامل بزبان انگلیسی درامور بازرگانی ۶۲۳۰۰۵

دبیر و کارمندخانم
جهت امور آموزشی بطور تمام یا نیمه وقت نیازمندیم مشخصات و کپی مدارک پرسنلی خود رابصندوق پستی ۱۴۱۵۵/۱۳۸۸ ارسال نمایند
آ_۳۹۳۷۷

شرکت ایمنی فایر به تعدادی ویزیتور با پورسانت عالی نیازمند است ۳۴۹۱۴۱ ساعت ۲ به بعد
آ_۱۱۶۹۵

تعدادی خانم ساکن حوالی ۴۵ متری سیدخندان جهت بسته بندی تمام وقت مورد نیاز است تلفن ۲۳۳۸۶۵
آ_۱۱۷۴۱

به دو نفر خانم کمک حساب دار نیازمندیم آدرس: خیابان ظفر مابین افریقا و ولی عصر پلاک ۳۲۱ تلفن ۲۲۵۹۶۳
آ_۳۹۴۰۳

بیک نفر تشک دوز اتومبیل با سابقه کار نیازمندیم تلفن ۹۴۴۲۷۳ از ۴ ببعد تماس بگیرید.
آ_۳۹۳۸۸

۴۳ شریک

شریک یا سرمایه گذار جهت صادرات بادرآمد کافی مورد نیاز است ۷۵۱۷۷۸

دفتر کار بسیار مناسب درخیابان شهید رجائی و تجربه کاری ازما و مقداری سرمایه ازشما ۵۵۶۲۷۹

شریک برای مجتمع پزشکی شبانه روزی ۶۲۷۱۷۹_ ۸ صبح الی ۴ بعدازظهر
آ_۱۱۷۴۷

کارخانه شن و ماسه در حومه تهران درحال اتمام با موقعیت ممتاز با اتیه خوب تمام یا قسمتی از سهام خود را با دارندگان سرمایه نقدی یا سند ملکی قابل رهن در بانک شریک میپذیرد ۸۳۴۴۶۲

۵۱ تدریس خصوصی

مؤسسهٔ مهرداد
ابتدائی، راهنمایی، اطفال عقب افتاده ۹۳۶۸۶۶

خوشنویسی و مینیاتور
آتلیه ابتکار سیدخندان ۸۶۸۷۰۳

ریاضیات، فیزیک، شیمی
توسط ناصری دبیر ریاضی ۲۳۶۳۵۹

کنکور چهارم تجربی
ریاضیات فیزیک تضمینی ۶۲۳۱۵۱

مکالمه سریع
وکامل انگلیسی با جدیدترین متد توسط فارغ التحصیل جامعه شناسی از آمریکا ۲۷۸۰۲۸

تدریس خصوصی بعدازظهر ۶۶۱۷۱۱

آلمانی خصوصی ۹۷۴۲۱۰
آ_۳۷۷۰۲

دروس ابتدائی و راهنمائی توسط دبیران خانم ۷۶۵۲۴۰
آ_۳۸۷۱۴

فقط شمال شهر
کلیه دروس دبیرستان و راهنمائی صبحها ۲۶۵۸۵۲
آ_۳۵۹۹۱

توسط خانم یا آقا
ریاضی فیزیک شیمی عربی ۲۸۹۰۴۸
آ_۳۸۵۷۲

قمصری
ریاضیات تضمینی ۲۸۲۹۲۷
آ_۳۸۰۴۹

شهریه بعد از قبولی کنکور و کلیه دروس گالیله ۷۹۵۹۶۸_۷۹۱۴۱۹

تدریس خصوصی
اسپانیولی تلفن ۹۳۲۰۰۸
آ_۳۹۲۹۵

تدریس خصوصی زبان انگلیسی درمنزل ۸۶۷۸۰۵ عصرها
آ_۳۹۳۵۵

زبان انگلیسی توسط لیسانسه زبان وادبیات انگلیس ۷۰۰۵۲۴
آ_۳۹۳۴۱

تدریس ریاضیات
پنجم ودوره راهنمائی توسط خانم باسابقه ۸۶۷۶۶۶
آ_۳۸۴۱۷

انگلیسی توسط دکترا ازآمریکا ۲۹۰۵۰۰
آ_۳۹۳۶۹

۵۲ کلاس درس

بهروز پریستو تعلیم شعبده بازی در ۵ دقیقه ۳۸۵۳۳۸۳

ماشین نویسی گلبرگ
نارمک دردشت
تلفن ۷۰۴۳۶۸

فقط ۱۵ نفر
برای دوره فنی رادیو تلویزیون پذیرفته و پس از آزمون گرانترسی وزارت کار اعطا میشود
کار و آموزش ۶۴۹۴۹۴

فراگیری اصول پانچ - تلکس
۹۶۴۳۱۵

با ارزانترین شهریه
ماشین نویسی فارسی و لاتین آموزشگاه وحید ۳۱۸۹۱۰
آ_۳۹۲۵۳

کلاس آموزش
ماشینهای دستباف ۳۸۵۰۷۴۶
آ_۳۹۳۲۵

۵۳ آموزش نقاشی

تعلیم طراحی نقاشی
تابلو آینه ای ۶۴۳۱۳۲
آ_۳۸۶۳۲

۵۶ آموزش خیاطی و گلدوزی

گلدوزی و بروکنه دوزی
تعلیم با چرخ معمولی ۶۶۷۳۲۴ و ۴۵۷۴۶۱۶
آ_۳۹۳۸۳

کلاس برش
سعید پایه گذار قوائد و سایز لباس تعلیم میدهد تلفن ۶۶۳۷۵۳
آ_۳۹۳۸۴

۶۱ آپارتمان فروشی

یک طبقه از خانه دو طبقه مستقل تهرانپارس ۷۸۶۸۶۶
آ_۳۹۳۱۷

یک دستگاه آپارتمان دو خوابه به مساحت ۹۷ متر در خیابان ظفر بفروش میرسد تلفن ۲۳۹۲۷۸

دیدبسیار عالی
آپارتمان به مساحت مفید ۶۰ متر واقع در دولت، کیکاوس با تلفن پارکینگ و انباری مستقل شوفاژ، کولر ۲۶۹۱۸۵ از ۷ بعدازظهر به بعد
آ_۳۹۳۳۳

آپارتمان تک واحدی ۳ خوابه بنای مفید ۱۲۵ متر باانباری و پارکینگ و تلفن مستقل باقیمت مناسب درهفت حوض نارمک فورا فروشی ۷۹۲۹۴۷
آ_۳۹۳۲۰

۲ دستگاه آپارتمان مسکونی و تجاری دارای تلفن مستقل شوفاژ روشن واقع در خیابان آزادی نرسیده به دانشگاه صنعتی بعلت مسافرت فوری فروشی تلفن ۹۸۲۰۱۶_۲۷۷۰۰۸

انقلاب
آپارتمانی تجاری فروشی تلفن ۳۱۳۵۳۸
آ_۳۹۳۶۳

اکازیون
شهرک قدس آپارتمان کاملا نوساز ۲۵۰ متر زیربنا ۶۰۰ زمین ۳ خوابه ۲۲۲۵۱۶
آ_۳۹۴۱۰

آپارتمان ۲ خوابه تک واحدی با تلفن و پارکینگ فروشی ۷۳۴۹۴۶
آ_۳۹۳۸۶

اکازیون
آپارتمان ۳ خوابه ۱۹۱ زیر بنا بالای میدان ونک تلفن و گاز روشن ۶۸۲۳۱۸

آپارتمان ۸۰ متری ۳ طبقه ۵۰ متر مغازه با بالکن اطاق تلفن فروشی ۹۶۲۴۰۳ و شبها منزل ۹۸۲۳۵۵

آپارتمان همکف با اختیار حیاط به صورت خانه مستقل ۷۲ متر بنا و تلفن بر خیابان سرباز فروشی تلفن ۷۵۶۹۰۶

آکازیون
مسکونی - تجاری
آپارتمان ۱۰۵ متر مفید دو واحدی طبقه دوم دونبش جیحون دامپزشکی تلفن ۹۶۱۸۵۶

آپارتمان ۲ خوابه ۹۰ متر شوفاژ پارکینگ تلفن انباری جمهوری اردیبهشت شمالی چهار راه ناهید پلاک ۱۹۵ تماس از ساعت ۱۲ به بعد تلفن ۳۸۵۰۰۱۵ صبحها ۸۲۹۵۱۱

۶۲ خانه فروشی

کارگر شمالی
۲۰۰ متر زمین ۳ خوابه مستقل فروشی یا معاوضه با خانه کلنگی شمال شهر ۶۳۰۱۴۹

یکدستگاه مستغلاتی خیابان پیروزی ۲۱ متری دهقان ۵۶۶۰۰۹ واز ۶ ببعد ۳۳۷۴۸۳

قلهک
خانه ای مستقل ۲ طبقه شمالی ۲ نبش ۱۵۰ متر و بنا ۱۹۰ متر تلفن ۲۶۱۴۹۱

خانه ویلائی شمالی ۶۰۰ زمین بنا ۳۵۰ تلفن شوفاژ در خیابان صادقیه مهران فروشی ۹۴۲۴۵۴

خانه ای سه طبقه شخصی ساز یک خوابه بطور کامل و مجزا فروشی ۹۸۰۹۲۰
آ_۳۹۲۲۵

مستغلاتی
میدان هفت تیر (۲۵ شهریور سابق) ساختمانی با زمین ۲۰۰ متر بنا ۶۰۰ متر دو خط تلفن با گاز روشن در ۴ طبقه فروشی
تلفن دفتر ۶۸۱۶۵۶
تلفن منزل ۶۳۴۳۳۰

اکازیون
خانه ای دونبش تمیز ۲/۵ طبقه شمالی ۱۰۰ متر در بهترین نقطه قصرالدشت فروشی تلفن ۹۶۱۹۶۱
آ_۳۹۴۰۰

خانه ای ۱۶۰ متری ۲/۵ طبقه با زیرزمین و ماشین رو با کلیه لوازم منزل در جمالزاده شمالی ۹۲۰۴۹۵

اندیشه ۳ خانه ویلائی شیک شمالی ۲ طبقه ۲ درب ۲ تلفن با شوفاژ گاز تفکیک شده جدا یا کلا بفروش میرسد از ۷ صبح الی ۹ بعدازظهر تلفن ۸۴۹۰۲۳
۳۹۴۰۱۸

فروش یا معاوضه
خانه ای شخصی ساز به مساحت ۵۲۲ متر دارای شوفاژ استخر گاز شهری و سایر وسایل در خیابان دبستان (سیدخندان) با خانه ای کوچکتر معاوضه یا بفروش میرسد ۸۶۸۱۰۴
آ_۳۹۳۹۵

خانه ای در حسن آباد قلهک ۲۰۰ متر زمین ۲۸۰ متر بنا دو طبقه هر طبقه مستقل با آب و برق و گاز و شوفاژ و تلفن بفروش میرسد تلفن ۲۶۹۰۴۹ ساعت ۱۸ تا ۲۲
آ_۱۱۷۰۱

یکباب ساختمان نوساز ۳ طبقه واقع در خیابان کارگر جنوبی بطور یکجا یا جداگانه بفروش میرسد تلفن ۵۴۱۳۰۰
آ_۳۹۳۱۰

۶۳ ویلا فروشی

خادم آباد شهریار ویلائی بمساحت ۱۸۵۰ متر دارای ۱۵۰ متر ساختمان با آب و برق فروشی تلفن ۹۳۴۶۵۴
آ_۳۹۲۳۸

۶۵ باغ فروشی

اکازیون
باغی به مساحت ۵۵۰۰ متر واقع در کیلومتر ۶۰ جاده دماوند با دو اطاق فروشی تلفن ۳۵۸۰۴۸ از ساعت ۸ صبح الی ۶ بعدازظهر
آ_۴۶۹۲

اژانسهای املاک مجاز تهران

تهیه مسکن (امپایر سابق)
۲۳۲۲۲۲-۲۳۳۸۳۸

مشاور املاک تهران مسکن ۷۸۷۴۲۰
آ_۳۹۳۵۲

مسکن وزیری
تنها آژانس مجهز به کامپیوتر
۶۵۸۱۸۸
۶۵۰۸۵۲
۶۵۳۷۴۲

تأسیس ۱۳۴۵
سازمان نیازمندیهای تهیه
مسکن فرخ
بزرگترین مرکز اجاره خرید - فروش
۲۲۹۱۵۹
۲۲۹۲۸۰-۲۲۹۱۵۶
جمعه ها تا ظهر در خدمتیم

مشاور املاک گوهر
خرید فروش اجاره سعدی ۳۱۳۵۳۸

مسکن
ارتنگ
۸۳۸۶۹۹
۸۲۲۶۴۸

مسکن
ارمغان
خرید فروش اجاره
تلفن ۸۶۸۳۸۸
۶۸۵۵۳۲

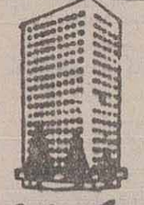

۸۵۰
نهایت در:
خرید و فروش ملک
۸۴۱۵۴۸ - ۸۴۲۶۵۰
۸۵۳۸۰۳ - ۸۵۰۴۶۴

مسکن زیبا
میدان آفریقا
مجاز - با پروانه کسب
قابل اعتماد - قابل اعتماد
۶۲۸۴۸۴ - ۶۲۰۲۵۳

خرید فروش اجاره ۹ تا ۸ شب دفتر شکوفه در رسالت ۷۰۸۰۲۸

کاشانه
مرکز اجاره خرید و فروش در شمال تهران
۲۲۶۸۶۳
۴۲۷۵۰۵۰
۴۲۷۵۰۵۶
آفریقا خیابان دولتشاد شرقی

سریعترین راه جهت خرید و فروش و اجاره
۲۲۳۴۹۲ و ۲۲۶۰۱۳
۶۵۵۱۳۷ و ۶۲۲۳۷۴

۶۶ باغچه فروشی

باغچه مساحت ۲ هکتار در باقرآباد ورامین مناسب جهت کشاورزی گل کاری مرغ داری کارخانه ۲ به بعد ۷۸۹۳۹۶
آ ـ ۳۹۱۹۵

۶۷ فروش وسرقفلی مغازه

فروش شرکت

تمام یا قسمتی از سهام یك شرکت تولیدی صنعتی واقع در شهر صنعتی البرز قزوین با حدود پنجهزار متر زمین و یکهزار متر سالن و تاسیسات و دو کارگاه تولیدی درحال کار با تولید و فروش خوب با پروانه از وزارت صنایع بفروش میرسد، طالبین میتوانند بعد از ظهرها از ساعت ۳ تا ۶ با تلفن ۸۳۴۷۱۶ تماس حاصل نمایند.

۳ باب مغازه در نارمك خیابان مدائن نزدیك سه راه رضوان به سرقفلی داده میشود ۹۷۹۱۰۴

یکباب مغازه

خیابان قصرالدشت بفروش میرسد تلفن ۹۵۷۹۷۴

یکباب مغازه واقع در افسریه فروشی ۳۶۷۷۴۸

یك سالن ۱۰۰۰ متری با آب و برق سه فاز ۲۰ کیلومتری تهران جاده قم از ۶ تا ۹ بعدازظهر ۷۸۵۶۱۷

مغازه طلا فروشی

درحال کار با موقعیت عالی دارای جواز خرازی فروشی دکور چوبی کامل تلفن گاو صندوق یخچال ئولر بعلت مسافرت فروشی خیابان نواب اول بریانك جواهر فروشی طاهری ۵۴۱۹۷۲ و ۵۴۷۴۵۰

مطب

دندانپزشکی آماده با ملك و تلفن خیابان وزراء سابق تلفن ۹۷۰۰۷۷

۷۰ اجاره آپارتمان

اتوبان آیت‌ا... کاشانی جنت آباد آپارتمان ۳ خوابه با شوفاژ تمام رهن یا اجاره با ودیعه ۲۹۹۷۴۰
آ ـ ۳۹۳۹۰

محل بسیار مناسب در خیابان شهید رجائی با تلفن و گاز روشن و سرویس کامل جهت اجاره موجود است ۵۵۶۲۷۹
آ ـ ۳۹۳۴۰

آپارتمان دوخوابه
در شهرزیبا ۱۵۰ متر تلفن ۶۳۷۲۶۲ صبح ها
آ ـ ۳۹۳۶۵

ستارخان ۹۷۱۸۶۳
۱ و ۲ خوابه مسکن ویلا ۹۷۱۸۶۳
آ ـ ۳۹۳۷۵

۷۳ اجاره اطاق

یك اطاق از دفتر تجاری با ودیعه اجاره داده میشود تلفن ۶۶۸۴۸۷
آ ـ ۳۹۳۹۷

۷۴ اجاره مغازه

۱۵۰ متر با برق سه فاز جهت کار تولیدی اجاره داده میشود ۷۸۱۶۲۴
آ ـ ۳۹۳۳۲

۷۸ رهن

شهرک قدس

یکطبقه از ساختمانی ویلائی فاز یک ۴ اطاق خواب ۳ سرویس استخر سونا پارکینگ پوشیده تمام رهن ۶۸۹۶۰۸

اکازیون
آپارتمان دوخوابه نوساز چهار واحدی مجهز درونك حوالی دانشگاه الزهرا برخیابان ۲۱ متری رهنی و فروشی ۲۳۸۲۴۵ بعدازظهر ۶ به بعد

طبقه سوم یك خوابه نوساز اوایل طرشت ۹۸۰۹۲۰

صادقیه شمالی رهن کامل دوخوابه ۱۸۰ متر شوفاژ، موکت نوساز ۸۴۹۳۱۲ ساعت ۳ تا ۷
آ ـ ۱۱۶۵۸

رهن کامل

آپارتمان ۲ خوابه
تلفن ۶۳۰۱۴۹

۷۹ مورد نیاز اجاره آپارتمان

آپارتمان ۲ خوابه
اجاره ای نیازمندیم ۶۸۰۰۳۰

۲ و ۳ خوابه
درشمال شهر اجاره باودیعه نیازمندیم
۸۵۶۲۱۸ـ۸۵۳۹۹۵

محل کارفوری
نیازمندیم تلفن ۹۷۱۸۶۳
آ ـ ۳۹۳۷۶

مدیر عامل کمپانی

بین المللی نیازمند اجاره ۲۲۴۵۰۲

۸۶ مورد نیاز رهن

چراخالی
به ما بسپارید با تضمین تخلیه
۸۵۶۲۱۸ـ۸۵۳۹۹۵
آ ـ ۳۸۱۷۳

۱۰۰ ایزولاسیون

ایزولاسیون

با مواد خارجی بی. ام.اس مقاوم سبک بدون برف روبی با تضمین کتبی
ایزوفست ۸۳۴۷۷۵

۱۰۱ ساختمان سازی

تیرچه و بلوک سفالی ارزان ولی مرغوب تحویل فوری
قبول نمایندگی از کلیه شهرستانها ۸۶۱۲۴۲

فروش تیرچه بلوك اجرای کلیه کارهای ساختمانی ۶۲۸۸۶۱
آ ۳۹۴۰۱

برش ورق گل محمدی از یک تا ۸ میلیمتر در اسرع وقت آماده تحویل تلفن ۵۹۵۷۱۷

آسفالتکاری

گودرزی تلفن ۲۶۱۳۲۷
آ ـ ۳۸۳۴۹

پوشش سقف با آردواز

ایرانیت ایراکار ۸۳۳۷۰۶

تعویض طوقه چاه
قبول کارهای بنائی کلی و جزئی فوری ۹۸۳۰۳۱
آ ـ ۳۸۹۸۰

ایزولاسیون بام
با عالیترین مواد بدون کندن عایق ارزان با تضمین ۶۳۶۷۱۱
آ ـ ۳۸۱۶۳

شیشه، آئینه
نصب فوری ۳۸۵۳۲۳۹

شن ماسه انواع آجر
قیمت ارزان فوری ۹۳۶۴۵۲
آ ـ ۳۹۳۴۶

آسفالت
قیرگونی باتضمین
۷۸۲۷۰۷

آسفالتکاری
قیرگونی باتضمین ارزان
۸۵۴۴۶۰

پوشش سقف با پشم شیشه
اسرع وقت سراسر ایران
۹۳۰۰۶۱ـ۹۳۵۳۸۵
۹۳۸۳۶۶ـ۹۳۰۰۶۲

آسفالتکاری
تلفن ۳۵۸۲۲۸ ناصری

انباری حفاظ کلخانه
وکلیه خدمات آهنگری فوری ۳۵۵۹۱۴

رابیتس بندی
نصب ایرانیت اطاقک
۸۳۲۱۳۲

اجرای کامل اسکلت بتونی و هرنوع آرماتوربندی
۳۸۵۳۷۰۹

پیمانکاری
ساختمان فراهانی
نوسازی کلی وجزئی ۳۳۸۰۶۴
آ ـ ۳۹۲۶۹

تولیدکننده تیرچه وبلوک اجرای سقف واسکلت بتونی تلفن ۸۴۲۵۹۵
آ ـ ۳۸۸۰۴

۱۰۴ نقشه کشی ساختمان

شرکت خانه آفتاب طرح نظارت اجرا تلفن ۴۲۷۴۹۱۴

در مازندران
طرح نقشه اجراء ساختمان ویلا ۶۴۸۵۱۳

۱۰۵ داربست

داربست فلزی شادفران
لوله داربست موجود ۵۲۸۸۹۴ ـ ۵۳۲۸۹۰

داربست فلزی پی ریزان
پیچ رولپلاک و سنگکاری و نماسازی نصب فوری با تضمین تلفن ۸۵۱۹۲۸
آ ـ ۳۸۵۷۵

داربست فلزی ارشاد
پیچ و رولپلاک نصب فوری ۵۵۶۲۲۷
آ ـ ۳۸۳۴۴

داربست فلزی نما
رولپلاک سنگ کاری سیمانکاری شستشو ۷۶۸۵۵۲
آ ـ ۳۷۴۹۴

داربست فلزی

عین آبادی ۲۶۵۳۲۱
آ ـ ۳۸۸۴۳

شرکت مهشیدبست
فروش و نصب داربست پیچ رولپلاك سنگ ۲۳۳۹۷۲
آ ـ ۳۸۱۱۹

داربست فلزی
چهرازان
رولپلاك سنگ بقیمت ارزان ۲۳۵۳۶۹

داربست پیچ و سنگ و سیمانکاری ۷۳۲۳۲۳
آ ـ ۳۸۶۸۶

نماسازی اجاره داربست
سیمانکاری، کنیتکس، مبلیکسین نوع اشکی گرانیولیت ۸۲۸۵۵۴
آ ـ ۳۸۶۸۷

داربست فلزی کاوه
خرید فروش نصب فوری ۵۵۷۱۰۳

۱۰۶ تزئینات و دکوراسیون

نقاشی و تزئینات ساختمان باقیمت مناسب ۷۸۴۶۹۴
آ ـ ۳۷۵۷۲

تزئینات ۲،۲۷
نقاشی موکت کاغذ دیواری دراسرع وقت ۶۶۱۷۹۲
آ ـ ۳۷۸۶۰

۱۰۷ لوله بازکنی و تخلیه چاه

ارزان فوری شبانه روزی
تخلیه چاه
لوله بازکنی بافنر برقی
تشخیص ترکیدگی لوله
ترمیم، بنائی بامصالح
۷۵۴۶۴۹

لوله بازکنی
تخلیه چاه
شبانه روزی
۶۶۱۹۶۶ ۶۴۱۵۶۴
۹۶۴۷۴۷ ۵۶۲۹۰۴
۶۶۴۳۱۰ ۹۳۰۴۷۲
۳۴۷۴۹۰ ۶۶۷۱۴۹

تشخیص و ترمیم با مصالح و لوله بازکنی
۳۵۳۶۹۹ـ۶۶۷۹۳۵

ارزان فوری شبانه روزی
تخلیه چاه ـ لوله بازکنی ـ تشخیص ترکیدگی
۸۳۱۳۳۲

تشخیص ترکیدگی باخدمات
لوله بازکنی تخلیه چاه
۳۷۷۶۴۱

تخلیه چاه لوله بازکنی تشخیص ترکیدگی
۲۶۱۸۸۰
۲۶۱۷۷۰

تخلیه چاه
تشخیص ترکیدگی لوله بازکنی ۳۴۰۸۱۶

لوله بازکنی
تشخیص ترکیدگی با کامپیوتر
ترمیم وبنائی شبانه روزی
۷۶۷۷۴۳

لوله بازکنی تشخیص ترکیدگی تخلیه چاه شبانه روزی
۹۳۳۸۴۹

لوله بازکنی
بافنر تشخیص ترکیدگی
۶۴۴۱۴۷

تشخیص
ترکیدگی لوله بادستگاه
لوله بازکنی بافنر و ژنراتور برقی
بنائی بامصالح
تخلیه چاه فوری
۹۲۰۱۷۵

تخلیه چاه
تشخیص، لوله بازکنی
۷۰۸۲۷۲

ارزان تر از همه جا
تخلیه چاه
لایروبی ـ لوله بازکنی
۸۲۶۸۹۱

ارزان تر از همه جا
تخلیه چاه ـ لوله بازکنی
تشخیص ترکیدگی
۶۲۳۳۹۴

تخلیه وحفر چاه
لوله بازکنی
لجن کشی ولایروبی
۹۶۹۴۷۴

ارزان تمام نقاط
تخلیه چاه تشخیص ترکیدگی لوله بازکنی
۷۳۴۰۱۴
۳۴۸۹۸۸

تخلیه چاه
لوله بازکنی
تشخیص ترکیدگی، لایروبی
شبانه روزی
۳۰۰۰۰۴
۵۳۵۲۶۷ ـ ۳۰۳۶۶۹

ارزان تمام نقاط
تخلیه چاه تشخیص ترکیدگی لوله بازکنی
۸۲۱۷۱۹
۶۵۱۴۵۱

ارزان فوری شبانه روزی
تخلیه چاه ـ لوله بازکنی ـ تشخیص ترکیدگی
۸۲۰۴۹۹

تخلیه چاه لوله بازکنی تشخیص ترکیدگی
۹۵۲۳۲۳

تخلیه چاه لوله بازکنی تشخیص ترکیدگی
شبانه روزی فوری
۵۶۴۴۴۸
۶۴۹۰۹۳

لوله بازکنی
تشخیص ترکیدگی لوله
۸۵۲۹۴۷

۱۱۳ خرید تلفن

خرید و فروش تلفن
۷۰۴۲۸۱ـ۷۰۵۴۷۲
آ ـ ۳۹۰۳۷

۱۲۱ پانسیون میپذیریم

از دو بچه در منزل خود نگهداری میشود تلفن ۸۹۵۷۲۲
آ ـ ۳۹۳۴۴

۱۲۴ گمشده

کیف محتوی دفترچه های بسیج و فرهنگ و سازمان آموزش وپرورش وبیمه ویك عدد سند موتور و گواهینامه و کارت موتور گم شده از یابنده تقاضا میشود به آدرس هنرستان امام جعفر صادق رحمان قدیمی تحویل و مژدگانی دریافت دارد
آ ـ ۴۷۱۳

کارت بازرگانی شماره ۹۴۴۰/ بنام حسین صدری مفقود گردیده و ازدرجه اعتبار ساقط می باشد
آ ـ ۱۱۷۲۹

دفترچه مالکیت پیکان بشماره شهربانی ۳۱۸۴۷ تهران ۲۱ گمشده اعتبار ندارد یابنده با ۷۵۱۷۰۰ تماس و مژدگانی دریافت نماید
آ ـ ۳۹۳۵۳

کیف زنانه کوچك سیاه رنگ محتوی مقداری طلا و پول نقد حدود میدان جمهوری یا دریان نو مفقود شده یابنده با تلفن ۹۲۳۸۷۸ یا ۹۳۶۶۷۳ تماس گرفته مژدگانی دریافت دارد.
آ ـ ۳۹۳۵۰

یك فقره برگ خرید وانت لندرور بشماره موتور ۹۹۱۱۱۵۴۲ وشماره شاسی ۵۴۶۵۶۱ متعلق به اداره کل کشاورزی استان آذربایجانغربی (اداره دامپزشکی) مفقود گردیده از یابنده تقاضا میشود برگهای خرید را به اداره کل کشاورزی واقع در خیابان امام ارومیه یا به اداره دامپزشکی روبروی پارك ساعت ارومیه تحویل فرمایند.
اداره کل کشاورزی استان آذربایجانغربی
آ ـ ۱۱۵۰۶

دفترچه مالکیت پیکان بشماره شهربانی ۷۸۷۹۹ تهران ج گمشده و ازدرجه اعتبار ساقط میباشد
آ ـ ۴۵۴۱

دفترچه مالکیت بنز ۷۱ شماره ۵۸۹۱۸ تهران ق بنام آقابابا بشری مفقود و ازدرجه اعتبار ساقط است
آ ـ ۱۱۳۲۳

دفترچه مالکیت اتومبیل پیکان بشماره شهربانی ۲۳۳۵۳ تهران ص گمشده و اعتبار ندارد
آ ـ ۱۱۳۲۴

دفترچه پیکان مدل ۵۵ بشماره شهربانی ۵۸۵۱۸ تهران ل مفقود و ازدرجه اعتبار ساقط میباشد
آ ـ ۳۹۳۷۲

دفترچه های سوخت ونوبت سندیکای تبریز و کارت عضویت سیمان آبیك بنام ملك داننده پرچین بلاغ متعلق بکامیون تریلر بنز شماره ۱۳۷۷۹ تبریز ۹۲ گم شده از یابنده محترم خواهشمندم به نزدیکترین پلیس راه یا راهنمائی ورانندگی تحویل نماید تا بسندیکای کامیونداران تبریز تحویل شود
آ ـ ۱۱۷۲۸

دفترچه مالکیت جیپ آهو بشماره شهربانی ۲۳۳۸۹ تهران هـ گمشده و ازدرجه اعتبار ساقط میباشد
آ ـ ۴۷۱۴

دفترچه مالکیت پیکان شماره ۳۷۵۹۴ تهران ۲۲ مفقود شده اعتبار ندارد
آ ـ ۱۱۶۵۳

دفترچه مالکیت اتومبیل پیکان به شماره شهربانی ۵۲۲۸۴ تهران ق مفقود گردیده و ازدرجه اعتبار ساقط است
آ ـ ۳۹۴۰۲

دفترچه مالکیت وانت داتسون ۱۲۰۰ بشماره شهربانی ۱۳۷۵۸ تهران ـ د مفقود و ازدرجه اعتبار ساقط است
آ ـ ۳۹۳۸۷

دفترچه مالکیت پیکان بشماره شهربانی ۷۷۸۲۴ تهران ۲۶ گمشده ازدرجه اعتبار ساقط است
آ ـ ۱۱۷۳۷

کارت موتور یاماها ۱۲۵ بشماره شهربانی ۲۸۹۱ تهران ۷۵ گمشده و ازدرجه اعتبار ساقط می باشد

سند کمپانی مزدا ۱۰۰۰ به شماره موتور ۴۹۳۹۰ و شماره شاسی ۵۵/۵۹۰۳۳۳ مفقود شده ازدرجه اعتبار ساقط است
آ ـ ۱۱۷۳۳

دفترچه مالکیت پیکان شماره ۵۲۷۶۸ تهران ل مفقود اعتبار ندارد
آ ـ ۱۱۷۳۲

دفترچه مالکیت پیکان شماره ۷۸۹۳۳ تهران ۲۲ مفقود اعتبار ندارد
آ ـ ۱۱۷۳۲

دفترچه مالکیت بنز شماره ۴۱۶۶۶ تهران ص مفقود اعتبار ندارد
آ ـ ۱۱۷۳۲

دفترچه مالکیت کامیون شماره ۸۱۱۵۸ تهران ۱۶ مفقود اعتبار ندارد
آ ـ ۱۱۷۳۲

دفترچه مالکیت پیکان شماره ۱۹۳۲۶ تهران م مفقود اعتبار ندارد
آ ـ ۱۱۷۳۲

دفترچه مالکیت ژیان شماره ۶۵۴۷۵ تهران ل مفقود اعتبار ندارد
آ ـ ۱۱۷۳۲

دفترچه مالکیت پیکان شماره ۲۱۱۵۹ تهران ۲۸ مفقود اعتبار ندارد
آ ـ ۱۱۷۳۲

دفترچه مالکیت هیلمن شماره ۴۴۶۵۸ تهران ع مفقود اعتبار ندارد
آ ـ ۱۱۷۳۲

دفترچه مالکیت رامبلر شماره ۹۸۸۵۳ تهران الف مفقود اعتبار ندارد
آ ـ ۱۱۷۳۲

دفترچه مالکیت شورلت شماره ۲۳۳۲۱ تهران ب مفقود اعتبار ندارد

دفترچه مالکیت وانت پیکان شماره ۶۷۸۷۹ تهران ۱۵ مفقود اعتبار ندارد

دفترچه مالکیت مینی بوس شماره ۴۱۹۹۶ تهران ۱۳ مفقود اعتبار ندارد

دفترچه مالکیت ژیان شماره ۶۱۸۵۹ تهران ۲۵ مفقود اعتبار ندارد
آ ـ ۱۱۷۳۲

دفترچه مالکیت وانت نیسان شماره ۹۹۱۶۷ تهران الف مفقود اعتبار ندارد
آ ـ ۱۱۷۳۲

دفترچه مالکیت پیکان شماره ۱۵۹۸۴ تهران ط مفقود اعتبار ندارد
آ ـ ۱۱۷۳۲

دفترچه مالکیت پژو شماره ۸۵۵۶۹ تهران ۲۵ مفقود اعتبار ندارد
آ ـ ۱۱۷۳۲

دفترچه مالکیت ژیان شماره ۷۵۵۳۶ تهران ط مفقود اعتبار ندارد
آ ـ ۱۱۷۳۲

دفترچه مالکیت تویوتا شماره ۷۷۶۵۲ تهران م مفقود اعتبار ندارد
آ ـ ۱۱۷۳۲

دفترچه مالکیت جیپ شماره ۱۹۲۳۷ تهران ۲۴ مفقود اعتبار ندارد
آ ـ ۱۱۷۳۲

دفترچه مالکیت پژو شماره ۸۲۳۳۲ تهران ع مفقود اعتبار ندارد
آ ـ ۱۱۷۳۲

کارت موتور وسپا شماره ۳۱۱۵ تهران ۴۱ مفقود اعتبار ندارد
آ ـ ۱۱۷۳۲

کارت موتور هوندا شماره ۸۷۱۷ تهران ۶۵ مفقود اعتبار ندارد

کارت موتور کاواساکی شماره ۲۳۳۳ تهران ۷۱ مفقود اعتبار ندارد

دفترچه اتومبیل سواری تویوتا کارینا شماره شهربانی ۵۴۳۲۴ـ ط ۲۴ مفقود ازدرجه اعتبار ساقط است

بازرگانی پگاه

آماده انجام سفارشات کیسه زباله کیسه فریزر و فویل آلومینیوم کلی و جزئی تلفن ۲۹۶۷۵۴

برنج وعده‌ای خریداریم
تلفن ۷۰۱۴۹۱

فریزر ایستاده خیلی ارزان
بی نظیر باموتور خارجی باضمانت وفاکتور رسمی ۶۶۸۸۴۴

کفش میثم
بیک سالن حدود ۳۰۰ متر حوالی خیابان شهید رجائی نیازمند است
تلفن ۹۳۹۲۱۶

اتاق بار انواع وانت

تعدادی اتاق بار مزدا ۱۶۰۰ نیسان وانت پاترول ـ تویوتا ـ شورلت و دوج ـ سیمرغ و لندرور شش سیلندر کاملاً نو و فابریک بفروش می رسد. تلفن ۶۵۲۰۵۶

قابل توجه

تعاونیها و سوپر مارکتها
رطب بم در بسته بندیهای مختلف با مارکهای نیلوفر ـ سایه ـ حامد ـ ۱۱۰ـ مهشید ـ پریا مژده موجود است
از شهرستانها نماینده فعال میپذیریم
شرکت نخل بم تلفن ۹۲۳۸۸۵

تولیدات کارخانه صنعتی وتولیدی
ایران تکنیس راه
«گامی بزرگ درصنعت خودکفائی ایران»
مبتکر وسازنده **کارخانه تهیه گچ** با حرارت مستقیم وغیر مستقیم درظرفیتهای مختلف بطور نقد واقساط جاده قدیم کرج بعداز شیرپاستوریزه جنب پمپ بنزین تلفن ۹۶۹۰۲۴

کانون کادرفنی ایران

متشکل از مهندسین آرشیتکت و راه و ساختمان تاسیسات مکانیک نساجی و فارغ التحصیل در رشته های مختلف تحصیلی عضو میپذیرد.
اعضاء موسسین کانون مرکز کانون تهران تلفن ۸۹۸۳۴۴ خیابان ولی عصر ساختمان ۱۴ طبقه سوم آپارتمان شماره ۱۱

نیاز اجاره سفارت

جهت سکونت کنسول سفارت
نیازمند اجاره ویلائی با استخر سرپوشیده یا باز حداقل ۳ خوابه با مبلمان کامل یا غیر مبله در مناطق خیابان آفریقا یا شمال غرب در سطح عالی می باشیم
لطفاً با تلفن ۶۲۴۱۱۴ تماس حاصل فرمائید

سفارشات خرید کالاهای مجاز از **دوبی** و بازاریابی کالاهای صادراتی و تهیه دعوتنامه جهت تجار میپذیریم تلفن ۸۲۵۲۷۶

قابل توجه
کلیه شرکتهای ساختمانی ومجریان سقف سفال سقفی بقیمت دولتی ۷۵۲۳۳۰

سماور امینیان فرد
رافراموش نکنید چون دارای گارانتی میباشد

برنج وعده دار خریداریم
تلفن ۹۴۲۸۱۰

شرکت **ایران آمبولانس**
برای انتقال بیماران شما
بطور شبانه روزی درسراسر کشور در خدمت شماست
تلفن ۶ـ۶۵۲۰۵۳ عنوان تلگرافی: امبولانس شماره تلکس بین المللی ۲۱۲۷۴۰

لیفتراک

۸ تن بفروش میرسد ۸۳۲۸۵۳

مشاوره مالیاتی

شرکتها ـ ارث ـ بازرگانان ۸۲۸۰۸۹

دوخت انواع نایلون
با دستگاه اتومات پذیرفته میشود ۸۳۴۸۱۴

تدارکات ساختمانی ایران
ضدیخ بتون
پودر و مایع موجود است
تلفن ۷۶۹۵۹۴

آگهی مزایده

شرکت بنیان دیزل (درمن دیزل سابق)
در نظر دارد مقداری از اجناس درجه دو برگشتی از خط تولید و قابل مصرف از جمله: بدنه موتور درمن ـ ولوو ـ شاتن ـ یاتاقان ثابت و متحرک ـ میل لنگ درمن ـ ولوو ـ پیستون ـ مقداری میل گرد و... را از طریق مزایده بفروش برساند. توضیح اینکه حداکثر مهلت دریافت تقاضا تا آخر وقت اداری مورخه ۶۴/۱۰/۲۴ میباشد.
داوطلبین جهت کسب اطلاعات بیشتر با شماره تلفنهای ۳ـ۴۰۰۷۱ و ۴۹۰۱۳ تماس حاصل نموده یا برای بازدید و دریافت شرایط مزایده به آدرس:
تبریز ـ کیلومتر ۵ جاده مراغه ـ کارخانه بنیان دیزل مراجعه نمایند
شرکت بنیان دیزل

آگهی دعوت مجمع عمومی عادی سالیانه شرکت پخش جوراب (سهامی خاص)

بدینوسیله از کلیه صاحبان سهام شرکت پخش جوراب (سهامی خاص) دعوت می نماید که در ساعت ۹ صبح روز دوشنبه ۶۴/۱۰/۳۰ در محل دفتر مرکزی شرکت حضور بهم رسانند.

دستور جلسه
۱ـ استماع گزارش هیئت مدیره، بازرسین قانونی
۲ـ بررسی و تصویب صورتهای مالی برای سال مالی منتهی به ۶۴/۶/۳۱
۳ـ انتخاب بازرس قانونی و حسابرس در سال مالی ۶۵ـ۶۴
۴ـ انتخاب روزنامه کثیرالانتشار جهت درج آگهیهای شرکت

رئیس هیئت مدیره شرکت پخش جوراب

تعمیر ماشین آلات

نصب، تعمیر و راه اندازی و بازسازی انواع دیزل ژنراتورها، تابلوهای کنترول و سیستمهای کنترول ماشین آلات صنعتی
۸۹۴۶۴۹

بنام خدا
ارج ARJ **استخدام میکند**

امور برنامه ریزی و طرح و توسعه شرکت ارج جهت بررسی و پیگیری پروژه های در دست اقدام خود به افراد فعال و علاقمند به فعالیت های پروژه ای که معتقد به مبانی جمهوری اسلامی و ولایت فقیه باشند با شرایط زیر به همکاری دعوت مینماید.
۱ـ مهندس مکانیک حداقل لیسانس و تجربه ۴ سال در بررسی فنی پروژه ها
۲ـ مهندس مکانیک با تجربه ۴ سال در کنترل، اجراء و راه اندازی پروژه های صنعتی
۳ـ مهندس صنایع حداقل لیسانس و تجربه ۴ سال در بررسی برنامه ریزی و کنترل پروژه ها
برادران واجد شرایط میتوانند با در دست داشتن شناسنامه یک قطعه عکس کارت پایان خدمت و یا معافی دائم غیر پزشکی به کیلومتر ۵ جاده مخصوص کرج اداره استخدام مراجعه نمایند. تلفن ۸۹ـ۹۴۴۰۸۴

انبار اجاره

انباری واقع در سه راه آذری ۴۵ متری موازی جاده قدیم کرج مقابل تولید دارو به مساحت ۲۴۰۰ متر مربع و حدود ۲۰۰۰ متر مربع فضای پوشیده با چاه آب و برق سه فاز ۱۰۰ آمپر و ۲ رشته تلفن جهت اجاره بدون سرقفلی آماده میباشد علاقمندان لطفاً با تلفن ۶۸۷۲۸۶ تماس حاصل نمایند.

بنام خدا
آگهی دعوت مجمع عمومی عادی بطور فوق العاده

مجمع عمومی عادی بطور فوق العاده شرکت سهامی عام کارخانجات رادیو تلویزیون پیام به استناد ماده ۹۵ قانون تجارت طبق درخواست یکی از صاحبان سهام در روز شنبه ۶۴/۱۰/۲۸ ساعت ۹ بامداد در گروه برق و لوازم خانگی سازمان صنایع ملی ایران تشکیل خواهد شد.
از کلیه صاحبان سهام دعوت میشود در این جلسه حضور بهمرسانند.
دستور جلسه:
۱ـ رسیدگی به وضعیت شرکت
شرکت سهامی عام کارخانجات رادیو تلویزیون پیام

بسمه تعالی
آگهی دعوت مجمع عمومی عادی بطور فوق العاده شرکت سهامی خاص کارخانجات دادفر ثبت شده به شماره ۷۲۱۷

بدینوسیله از کلیه صاحبان سهام شرکت سهامی خاص کارخانجات دادفر و یا نمایندگان قانونی آنها دعوت بعمل می آید تا در جلسه مجمع عمومی عادی بطور فوق العاده این شرکت که در روز چهارشنبه مورخ ۶۴/۱۱/۲ ساعت ۱۴ در دفتر مرکزی شرکت تشکیل میگردد حضور بهمرسانند.
دستور جلسه:
۱ـ تعیین بازرس قانونی شرکت و حق الزحمه مربوطه
۲ـ تعیین حق الزحمه اعضاء هیئت مدیره غیر موظف
۳ـ تصمیم گیری در باره سایر موارد
هیئت مدیره

بقیه ازصفحه ۵

خودرا نیز درخیابان پیروزی دائر کرده است. برای سالهای آتی نیز کارخانجات علاوه براجرای برنامه عادی توزیع درفصل زمستان برنامهٔ فوق العاده‌ای رابه مرحله اجراء خواهد گذاشت و درمورد باطریهای موتوسیکلتی نیز ترتیبی خواهد داد تاعرضه باطری باکیفیت و نوع جدید که ازافزایش تولیدبه دست خواهد آمد، هیچگونه تنگنائی درتوزیع باطری باقی نگذارد و چنانچه ضرورت ایجاب کند، درنظرات کلی برنامه توزیع مورد تجدید نظر قرارگیرد.

موردمهم و مؤثر دیگری که ازمدتی قبل به مرحله عمل درآمده است، موظف کردن باطریسازان به صدور فاکتورفروش و درج شماره عضویت فروشنده و قیمت باطری درنسخه خریدار و درج نشانی خریدار درنسخه دیگر فاکتور است، که بایستی به این کارخانجات تسلیم شود و به عنوان ابزار بازرسی شدید و کنترل مستمر برای مبارزه باگرانفروشی و احتکار و هرگونه تخلفات ناشی ازنیل به سودجوئی، مورداستفاده این سازمان قرارگیرد.

واردکردن باطری و معایب آن

نکته‌ای که درگزارش مندرج درروزنامه مکررا مورد اشاره قرارگرفته، مساله وارد کردن باطری ازخارج کشور، به عنوان راه حل مقابله باکمبودآن است واین ظن را به وجود می آورد که مبادا وانمود کردن شرایط بحرانی درتوزیع باطری، زمینه‌ای برای موجه ساختن واردات باطری ازخارج کشور باشد. چه بسیاری از سازمانها همواره چنین تصور می کنند که سود کالای خارجی، به دلائل مختلف می تواند بیش از سودی باشد که از عرضه محصولات ساخت کشور عاید دستگاههای توزیع می شود. و بطور کلی عوامل توزیع تصور می کنند که در مورد کالای خارجی و عرضه آن به بازار از آزادی عمل بیشتری برخوردار هستند مجددا یادآوری این نکته ضرورت دارد که کارخانه های با طریسازی وابسته به سازمان صنایع دفاع جمهوری اسلامی ایران به موضوع تولید و توزیع باطری با دید متفاوتی می نگرد، و در حقیقت تامین نیاز بازار کشور با باطری ساخت داخل را جنبه دیگری از جهات دفاعی میداند و توجه به جنبه های اقتصادی این تولید آخرین مطمع نظر این سازمان است. و بدیهی است در صورتیکه دستگاهی موضوع تولید و توزیع باطری ساخت داخل را صرفا از دیدگاه تجارتی مد نظر قرار دهد، همواره با درک و دید صنایع باطریسازی در تضاد و اختلاف خواهد بود. تردیدی نیست که با چنین دیدگاهی، کوشش کارخانجات باطریسازی هم جهت با خواست و نیت مسئولیت بلند پایه و دلسوز کشور اسلامی و مردم مسلمان و فداکار، در این است که مادام که با اعمال روش صحیح توزیع و افزایش تولید، تامین نیاز کشور میسر باشد (که البته میسر و ممکن هست)، از خرید باطری آماده خارج از کشور خودداری شود و البته اجازه وارد کردن باطری را، جز در صورت اضطراری مطلق به ارگانهای دیگر نیز ندهد.

تولید کارخانه های باطری سازی ازنیاز واقعی کشور بیشتر است

برای مسئولین این سازمان جای کوچکترین تردیدی نیست که امت مسلمان ایران اجازه نمی دهند که سود جوئی عده‌ای تروریست اقتصادی این واحد تولیدی مهم و بزرگ را که در آینده نه چندان دور صادر کردن باطری را به کشورهای همسایه در مد نظر دارد، به سوی چاره جوئی از طریق ورود باطری آماده از خارج کشور سوق داده و صنعتی موفق و پویا را به صورت دلال خرید و فروش محصولات خارجی در آورد و به ازاء مبارزه با سوداگرانی که همواره در تلاش برای گرفتن ماهی از آب گل آلود هستند، میلیونها دلار از ذخایر ارزی این ملت فداکار و ایثارگر را به جیب کمپانیهای خارجی سرازیر نماید.

امید کارخانجات باطریسازی این است که مردم فداکار کشور اسلامی ایران همان نقش سازنده و سرنوشت سازی را که در حل پیچیده ترین مسائل کشور داشته و دارند، در این زمینه نیز صمیمانه ایفاء نمایند و با مطلع ساختن مسئولین این سازمان از هرگونه تخلف، گرانفروشی و احتکار، سازمان را در حل صحیح مشکل مصنوعی کمبود باطری یاری دهند. زیرا این کارخانجات با حس مسئولیت انقلابی خود، در شرایطی که از کفایت تولید برای پاسخگوئی به نیاز کشور اطمینان دارد، خرید باطری از خارج کشور را اخرین و اکراه امیزترین راه حل تلقی کرده و مجددا تاکید می نماید آنچه امروز به عنوان کمبود باطری در سطح کشور قلمداد و مطرح میشود، بحرانی مصنوعی است که صرفا حاصل سودجوئی عده‌ای سوداگر از خدا بی خبر و عدم احساس مسئولیت انقلابی و اجتماعی پاره‌ای از افراد حریص است که بدون توجه به شرایط خاص کشور، راحتی خیال و رفاه شخصی خود را مهمترین و مقدس ترین هدف قرار داده و نیل به آن را صرفنظر از بهای سنگینی که این امت شهید پرور بایستی بابت آن بپردازد، جستجو می کنند.

* مراکز توزیع باطری

در خاتمه با تکرار این که تولید داخلی در صورت توزیع صحیح و بدور از اغراض و سود جوئی های شخصی و حرفه‌ای به خوبی پاسخگوی تمام نیاز کشور است، برای جلوگیری از احتکار و ایجاد بازار کاذب، علاوه بر توزیع مستقیم از طریق فروشگاه شماره های یک و دو، فعلا در شش فروشگاه اتکا و به صورت فروش آزاد به نشانی زیر نسبت به عرضه باطری اقدام شده است:

فروشگاه شماره یک خیابان خیام روبروی روزنامه اطلاعات، فروشگاه شماره دو خیابان پیروزی ایستگاه تسلیحات، فروشگاه اتکا امانی نسب، خیابان اسکندری، فروشگاه اتکا شهید چمران خیابان امام خمینی - حسن آباد، فروشگاه اتکا شهید فلاحی - خیابان دکتر شریعتی - معلم، فروشگاه اتکا شهید نامجو - خیابان کارگر، فروشگاه اتکا لویزان - خیابان پاسداران - لویزان و فروشگاه اتکا القدیر میدان شوش.

٤ تن از اعضاء یك خانواده در بازگشت از خرید عروسی در تصادف بایك كامیون كشته‌شدند

سرویس حوادث: در یك حادثه دلخراش رانندگی٤ تن از اعضاء یك‌خانواده كه از خرید لوازم عروسی بر می‌گشتند به طرز فجیعی كشته شدند.

همین گزارش حاكیست كامیون شماره ۳۱۹۱۲ اردبیل به رانندگی محمد بهرآمی ساعت ۲۲٫۵پریشب در جاده كمربندی تهرآنسر با اتومبیل هیلمن شماره ۹۷۳۳۲ تهران - ط به رانندگی نورالله علامه‌ای كه از مقابل حركت می‌كرد به شدت تصادف كرد. در این حادثه دلخراش قسمتی ازاتومبیل‌هیلمن‌به‌زیر كامیون رفت در نتیجه این حادثه راننده هیلمن (داماد) فاطمه علامه‌ای (مادررانننده)سیمین آرنك (عروس) ویك دختر ۱۶ ساله در دم كشته‌شدند. از ٥ سرنشین‌اتومبیل‌هیلمن تنها فقط یك دختر حدود ۱۷ ساله جان سالم بدربرد.

كارشناسان راهنمائی و رانندگی رانندهٔ كامیون را به علت تردد در جاده ورود ممنوع مقصر دانست.

از ۳ سرنشین یك اتومبیل‌سواری ٤ كیلو گرم طلا قاچاق بدست‌آمد

سرویس حوادث :توسط مامورین ژاندارمری گهرشهر ٤ كیلوگرم طلا قاچاق كشف شد.

به گزارش خبرنگار ما به نقل از روابط عمومی ژاندارمری ، مامورین دسته مبارزه با قاچاق گهرشهر گروهان ژاندارمری خاش ضمن بازرسی از یك دستگاه شورلت سواری مقدار چهارکیلو طلای‌ساخته شده‌قاچاق كشف و تحویل بانكه‌ملی ایرانشهر نمودند دراین رابطه ۳ نفر دستگیر شدند و تحقیقات از آنان ادامه دارد.

نیازمندیهای اطلاعات تلفنی آگهی میپذیرد ۸۳ الی ۳۱۱۰۷۱

پوکه‌معدنی‌وصنعتی شن و ماسه
تحویل‌فوری۹۲۴۲۵۶_۹۳۵۵۸۲_۷۶۳۴۰۲

۱۳۲ خریدماشین‌آلات
دستگاه تزریق فوم پلی اورتان خریداری میشود تلفن ۷۰۲۸۴۴ آ_۳۹۴۹۳

خریدار موتور برق
شمادرمحل تلفن ۳۱۶۴۵۲ آ_۳۹۰۴۳

۱۳۳ ماشین‌آلات‌کرایه
اجاره بیل مکانیکی
کمپرسور، کمپرسی خرید و فروش ۶۳۶۰۱۴ _ ۹۳۹۰۳۷

پیمانکاری طرب انگیز
کرایه بیلهای هیدرولیکی کمپرسورهای بتون کنی لوله‌گذاری لودر بولدوزر خاکبرداری ۵۹۵۸۶۴

۱۳۵ آگهی‌های‌گوناگون
نئون پلاستیك لعل تلفن ۳۰۳۰۸۳ آ_۳۷۸۶۲

سرویس تلفن جوان تلفن ۳۴۴۳۲۱ آ_۳۸۹۳۰

کارهای سری دوزی در منزل پذیرفته میشود تلفن ۹۲۵۸۷۴ آ_۳۷۵۷۱

لابراتوار غروب
چاپ عکس رنگی
فیلمبرداری و عکسبرداری‌از مجالس شما در اسرع‌وقت. آدرس میرزای‌شیرازی (نادر شامبایق)روبروی پمپ‌بنزین ساختمان ۸۴طبقه ٤ تلفن : ۸۹۳۲۴۵

تابلو نئون‌پلاستیک
تعمیرات فلزی استیلی، پلاکی
۶۴۷۱۲۴

خدمات‌رضا
عکاسی و فیلمبرداری
بطریقه‌ویدئو۶۵۳۹۵۷

وسایل مجهز کارخانه کابینت‌سازی بفروش میرسد تلفن۲۳۲۰۱۶

ارزصادراتی خریداریم ۶۲۴۶۱۸_۱۹

تکنیك‌تلفن‌ستاریان۳۴۳۵۴۸ آ_۳۷۵۷۲

ارزصادراتی خریداریم تلفن۳۵۱۱۸۷

تالار پذیرائی روشنائی ۳۰۲۹۹۳ آ_۳۸۹۳۰

مهندسین مشاور پند

قابل توجه کارخانجات تولیدی بازرگانان، دارندگان موافقت اصولی

جهت اخذپروفورمای مواداولیه. ماشین آلات. پروژه‌های کامل صنعتی. مشاوره در زمینه فراهم نمودن امکانات مالی. سرمایه گذاریهای صنعتی و ساختمانی. تحقیقات وانتقال تکنولوژی. صادرات. نصب و راه اندازی ماشین الات صنعتی.

مهندسین مجرب و متخصصین‌این شرکت اماده همکاری‌ورفع مشکلات شما میباشند.

تهران - خیابان شهید دکتر بهشتی خیابان میترا چهارراه کیهان ساختمان پند، ۵۲ تلفن ۸۵۲۴۴۳

بسمه تعالی

استخدام

شرکت صنعتی جنرال تخصصهای زیر را بهمکاری دعوت مینماید

۱- مدیر امور مالی: دارای مدرک تحصیلی فوق لیسانس حسابداری با ۵سال سابقه کار و یا لیسانس حسابداری صنعتی با ۱۰ سال سابقه کار مفید در سمت فوق.

۲- سرپرست قیمت تمام شده: دارای مدرک تحصیلی لیسانس حسابداری صنعتی با حداقل ۵سال سابقه کار مفید در محاسبه قیمت تمام شده.

متقاضیانیکه متعهد و معتقد به نظام جمهوری اسلامی ایران باشند میتوانند جهت پر کردن پرسشنامه بآدرس تهران جاده قدیم کرج کیلومتر ۶ خیابان جنرال مراجعه یا با تلفن ۹۵۲۷۹۰ اموراداری تماس حاصل فرمایند.

جلسه مجمع عمومی فوق‌العاده شرکت تولیدی و صنعتی فولادان

از کلیه سهامداران شرکت فولادان دعوت میشود در جلسهٔ مجمع عمومی فوق‌العاده شرکت که درروزشنبه ۶۴/۱۰/۲۸ رأس ساعت ۷ بعدازظهر در منزل‌مدیر عامل شرکت تشکیل می‌شود حضور بهمرسانند.

دستور جلسه

۱- استماع گزارش عملکرد هیئت مدیره

۲- افزایش سرمایه

هیئت مدیره شرکت فولادان

توجه

مقداری جک پیکان اماده پخش برای تعاونیها سراسر کشور ۵۹۴۰۷۴ عبدالهی

تماس ۸ صبح الی ۴ بعدازظهر

قابل توجه دانش‌آموزان شهرستانی وکسانیکه‌نمیتوانند‌در کلاسهای کنکور شرکت‌کنند

کاملترین جزوات برای تمام رشته‌ها بوسیله ورزیده‌ترین دبیران (درس‌کامل‌سئوالات تستی وتشریحی همراه‌با جواب) ارسال میگردد باتلفن ۳۴۱۶۱۴-۳۳۱۷۴۸ تماس حاصل یاباصندوق پستی۱۷۶۶۵ر۱۱۱ مکاتبه‌فرمائید

بسمه‌تعالی

نوبت اول

رونوشت آگهی حصروراثت

آقای حسین حاجی‌لو فرزند مهدی از ایندادگاه درخواست صدور گواهی انحصار وراثت نموده و چنین توضیح داده است که مادرش بنام مرحومه‌شمس روزبهانی درتاریخ ٦٤٫۳٫۱۵ درخرم‌آباد محل اقامت دائمی خودفوت کرده و ورثه حین‌الفوت آن‌مرحومه عبارتند از شوهرش بنام مهدی حاجی‌لو شناسنامه‌شماره ۲۱۸٤۱ حوزه ۳ تهران و مادری بنام‌بی‌بی روزبهانی شناسنامه شماره ۳۸۰ حوزه ٤ بروجرد ویک دختر بنام میترا‌حاجی‌لو شناسنامه شماره ٥۲۳٥ حوزه یک تهران وپنج پسربه اسامی۱- مازیار حاجی‌لو شناسنامه شماره ۱۳۳ موالید صادره از کنسولی سفارت ایران‌در کویت ۲- مهران حاجی‌لو شناسنامه شماره ۱٤۷موالید صادره از کنسولی سفارت ایران در کویت ۳- ایرج حاجی‌لو شناسنامه شماره ۲۷ موالید صادره ازکنسولی سفارت ایران درکویت ٤ - مهرداد حاجی‌لو شناسنامه شماره ٥٦ موالید صادره از کنسولی‌ایران درکویت ٥- حسین حاجی‌لو شناسنامه شماره ۲۷٤ صادره از کنسولی سفارت ایران درکویت و بغیر ازنامبردگان‌فوق وارث دیگری نداشته که پس از وصول دادخواست‌و ثبت آن بکلاسه ٦٤٫٦۰۵ مدنی عمومی خرم‌آباد اینک با انجام تشریفات مقدماتی درخواست مزبور راسه‌نوبت متوالی بفاصله ماهی یکبار دریکی ازجراید کثیرالانتشار آگهی مینماید تاچنانچه کسی اعتراض دارد و یا وصیتنامه‌ای از متوفی نزد او باشد ظرف یک ماه از نشر آخرین آگهی بدادگاه ارائه نماید والاگواهی صادر و هر وصیت‌نامه‌ای جز رسمی و سری که بعداز موعد مقرر ابراز وارائه شود از درجه اعتبار ساقط وبلااثر خواهد بود .

رئیس شعبه دوم دادگاه عمومی‌خرم‌آباد
حسین‌رضا - کرمی‌پورعلم
آ- ش ٦۱۲۳

آگهی تاسیس

شرکت شوشتر دام (سهامی خاص) تحت شماره ۱۷۳_۲٦٫۹٫٦٤ در دفتر داخلی ثبت شرکتهای این اداره به ثبت رسیده است که خلاصه اساسنامه و اظهارنامه آن جهت اطلاع عموم آگهی میگردد.

۱- نام شرکت: شرکت شوشتر دام (سهامی خاص)

۲- موضوع شرکت: دامپروری و دامداری، تولید شیروگوشت. کشاورزی و انجام اموریکه به موضوع فوق مربوط باشد.

۳- سرمایه شرکت دو میلیون ریال میباشد که به یکصد سهم بیست‌هزار ریالی با نام تقسیم گردید و طبق گواهی بانک شوشتر ۳۵٪ آن نقدا به حساب جاری شماره ۲۰٦۸ بانک مزبور واریز و بقیه در تعهد سهامداران است.

٤- مدت شرکت: از تاریخ ثبت بمدت نامحدود.

٥- مدیران شرکت و دارندگان حق امضاء عبارتند از آقایان قربان بهرامی و اصغر بهرامی به ترتیب بعنوان رئیس و نایب رئیس و آقایان عبد شاهگله ملکی و صفور موسائی اعضای اصلی هیئت مدیره و آقای محمد سراج‌پور مدیر عامل شرکت برگزیده شدند در ضمن مقرر گردید کلیه قراردادها و اوراق بهادار و اسناد تعهدآور مجتما به امضا مدیر عامل و رئیس هیئت مدیره همراه با مهر شرکت معتبر میباشد و کلیه اوراق عادی با امضاء مدیر عامل و مهر شرکت اعتبار خواهد داشت.

٦- آقای محمود سلطانی کاظمی برای مدت یک سال مالی به سمت بازرس شرکت برگزیده شد.

۷- میزان سهم الشرکه هر یک از شرکاء آقایان محمد سراج‌پور و قربان بهرامی و اصغر بهرامی و محمود سلطانی کاظمی هرکدام به تنهایی مقدار هفده سهم بیست‌هزار ریالی و آقایان صفور موسائی‌گله و عبد شاهگله‌ملکی هر کدام به تنهایی مقدار شانزده سهم بیست‌هزار ریالی میباشد.

۸- مرکز اصلی شرکت: شوشتر کوی امامزاده عبدالله - کارخانه آرد و برنج‌کوبی توحید.

۹- موقع رسیدگی به حسب و ترتیب تقسیم سود و زیان و انحلال شرکت مطابق قانون تجارت خواهد بود.

رئیس ثبت شوشتر - زیردست
آ-ش ٦۱۰٤

گمشده

عکس بالا ناصر ولی پور فرزند سعداله سن ۲۵ ساله بمدت ۴ ماه است از منزل خارج و تاکنون مراجعت نکرده است کسانیکه از نامبرده اطلاعی دارند لطفا با تلفن (۵۷) ۵۹۲۹۰۰ - ۵۹۴۰۳۲ خانم احدی و یا به آدرس کیلومتر ۲۰ جاده قم - مهدی آباد - مقابل مسجد امام حسین جنب آموزشگاه حرفه‌ای شماره ۶ تماس و خانواده‌اش را خوشحال سازند.

عکس بالا حسین پور چنگیز که از مجروحین جنگ تحمیلی میباشد جهت مداوا در تاریخ ۶۳/۷/۲۸ بتهران آمده ولی تاکنون نشانی از وی دردست نیست لذا کسانیکه از نامبرده اطلاع دارند لطفاً بنشانی کرمان ژاندارمری رکن سوم ناحیه ژاندارمری کرامت پور چنگیز یا به تلفن ۲۸۰۱۸ تماس و یا باشهرستان بافت با تلفن ۲۸۸۸ آقای مصطفی شرفی تماس و مادرش را که در بستر بیماری افتاده از نگرانی برهانند.

نوبت اول

آگهی حصر وراثت

آقای داریوش شهرت کاظمی اسفه نام پدر عزیزالله بشناسنامه ۸٤٤ صادره از آبادان درخواستی بخواسته صدور گواهی حصر وراثت تقدیم و توضیح داده که پدرش مرحوم عزیزالله شهرت کاظمی اسفه بشناسنامه ۷٦۲ صادره از اسفه در تاریخ ۶٤٫۹٫۳۰ در اهواز اقامتگاه دائمیش فوت، ورثه‌اش عبارتند از: ۱- متقاضی با مشخصات فوق (پسر متوفی) ۲- علیرضا بشناسنامه ۹۰۹ آبادان ۳- بهروزبشناسنامه ۹۰۳ اهواز ٤- اشرف بشناسنامه ۲۲۵٤ آبادان ٥- زهرا بشناسنامه ۱٥۰۷۳ آبادان ٦- سهیلابشناسنامه ۱٤۲ اهواز (فرزندان‌متوفی) شهرت همگی کاظمی اسفه ۷- بانو فاطمه شیرزادی قلعه شاهی بشناسنامه ۵۱۲ نجف‌آباد (عیال متوفی) ولاغیر پرونده کلاسه ۸-٦٤-۱۱۹۷ حقوقی شعبه هشتم دادگاه صلح اهواز.

اینک با انجام تشریفات قانونی مراتب مزبور را در سه نوبت متوالی بفاصله ماهی یک مرتبه آگهی می‌نماید تا هرکس اعتراض دارد یا وصیت‌نامه‌ای از متوفی نزد او باشد از تاریخ نشر نخستین آگهی ظرف سه ماه به دادگاه تقدیم دارد والا گواهی صادر و هر وصیت‌نامه بجز سری و رسمی که بعد از این تاریخ ارائه شود از درجه اعتبار ساقط است.

دادرس شعبه هشتم دادگاه صلح اهواز
دری

نوبت اول

آگهی حصر وراثت

بانو عالیه شهرت جلالی نام پدر کریم بشناسنامه ۵۰۷۲ صادره از دشت‌میشان درخواستی بخواسته صدور گواهی حصروراثت تقدیم و توضیح داده که شوهرش مرحوم لفته شهرت جلالی بشناسنامه ۳۹۸٤ صادره از سوسنگرد در تاریخ ۶٤٫۹٫۲۳ در اهواز اقامتگاه دائمیش فوت، ورثه‌اش عبارتند از: ۱- متقاضیه با مشخصات فوق (عیال متوفی) ۲- حبیب‌الله بشناسنامه ۸۵٤۷ اهواز ۳- فاطمه بشناسنامه ۵٦٤ اهواز ٤- فاطمه بشناسنامه ۳۲۸ اهواز ٥- جمیله‌بشناسنامه ۹۸۳۷ اهواز ٦- خدیجه بشناسنامه ۵٦ اهواز ۷- فخریه بشناسنامه ۵۳۸ اهواز ۸- مریم بشناسنامه ۹۳۳ اهواز ۹- معصومه بشناسنامه ۱۲۸۷ اهواز ۱۰- منیژه بشناسنامه ٦۰۹ اهواز (فرزندان متوفی) شهرت همگی جلالی ولاغیر بشرح پرونده‌کلاسه ۸-٦٤-۱۲۰۵ حقوقی شعبه هشتم دادگاه صلح اهواز.

اینک با انجام تشریفات قانونی مراتب مزبور را در سه نوبت متوالی بفاصله ماهی یک مرتبه آگهی می‌نماید تا هرکس اعتراض دارد یا وصیت‌نامه‌ای از متوفی نزد او باشد از تاریخ نشر نخستین آگهی ظرف سه ماه به دادگاه تقدیم دارد والاگواهی صادر و هر وصیت‌نامه بجز سری و رسمی که بعد از این تاریخ ارائه شود از درجه اعتبار ساقط است.

دادرس شعبه هشتم دادگاه صلح اهواز
دری
آ- ش ٦۱۰٦

نوبت دوم

آگهی حصر وراثت

درپرونده ٦۰٦_۱۰ر٦٤ شعبه ۱۰ دادگاه صلح‌تبریز خانم سکینه مداری بناب بشناسنامه ۳۲٦۷ صادره بناب اعلام می‌نماید که: فتح‌الله شکاری‌زاده بشناسنامه ٤٦ صادره بناب در تبریز مورخ ۶٤٫۹٫۲٦ فوت کرده وراث حین‌الفوتش عبارتند از: خود متقاضیه بسمت عیال دائمی مرحوم متوفی- طاهره بشناسنامه ۹۱۱٤۱- رباب به شناسنامه ٤۹- معصومه بشناسنامه ۲۵۷- محمد رضا به شناسنامه ۹۹٦ همگی بشهرت شکاری‌زاده بسمت‌فرزندان متوفی می‌باشد.

لذا مراتب سه‌بار ماهی یکمرتبه آگهی می‌گردد تا هرکس اعتراضی داشته یا وصیتنامه‌ای از متوفی نزد خود دارد ظرف سه‌ماه از تاریخ نشر اولین آگهی‌بدادگاه تقدیم نمایدوالابعداز انقضاء موعدگواهی صادروهیچگونه اعتراض‌ووصیتنامه‌ای بجز وصیتنامه رسمی وسری‌پذیرفته نخواهد شد.

۲۵۷٦رم‌الف
رئیس شعبه دهم دادگاه صلح تبریز - نخجیری
آ- ش ۵۱۷۹

نوبت اول

آگهی‌ابلاغ دادخواست جهت‌اطلاع آقای رجبعلی شهروزی فعلا مجهول‌المکان

آقای ارژنگ شیروانی بوکالت بانک ملت سرپرستی استان خوزستان بطرفیت شما دادخواستی به خواسته مطالبه مبلغ یک میلیون وچهارصد هزار ریال بابت۹فقره برات بدادگاه عمومی اهواز تقدیم نموده که به شماره ۶٤٫۳٫۱۷ حقوقی ثبت گردیده است چون نشانی شما غیرمعلوم اعلام گردیده بنابراین برحسب درخواست وکیل خواهان ودستور دادگاه طبق مادتین ۱۰۰ و ۱۰٤ قانون آئین دادرسی مدنی مراتب سه نوبت متوالی در روزنامه رسمی جمهوری اسلامی ویکی از جراید کثیرالانتشار آگهی می‌شود کمبرای اخذ نسخه‌ثانی‌دادخواست‌وضمائم مربوطه ازتاریخ درج آگهی اول ظرف سه ماهبدفتردادگاه مراجعه نمائید ودر صورت‌عدم مراجعه دادخواست‌وضمائم ووقت تعیین شده ابلاغ محسوب ودادگاه غیابا رسیدگی خواهد نمود چنانچه من‌بعد ابلاغ اخطاری بوسیله‌آگهی جهت شما لازم باشد فقط یکنوبت ومدت آن دەروزخواهد بود .

مدیر دفتر شعبه سوم دادگاه عمومی اهواز- صفاریان
آ- ش ٦۱۱۰

نیازمندیهای اطلاعات تلفنی آگهی میپذیرد: ۸۳-۳۱۱۰۷۱

نوبت اول

آگهی حصر وراثت

بانو سیما همتی دارای شناسنامه شماره ٦۰۹۳ صادره از حوزه اداره ثبت احوال شیروان‌چرداول مقیم ایلام دادخواستی بخواسته حصر وراثت به شعبه دادگاه عمومی ایلام تقدیم واشعار داشته که مرحوم احمدکریمیان دارای شناسنامه شماره ۲۷۵ در تاریخ ۱۲٫۸ر۱۳٦۳ در محل اقامت دائمیش فوت نموده ووراث منحصروحین‌الفوت وی عبارتند از ۱- بانو جیران کریمیان شناسنامه ۲۷۳ مادر متوفی ۲- سیماء همتی شناسنامه ٦۰۹۳ عیال دائمی متوفی ۳- محبوب کریمیان شناسنامه ۲٦۷ کازران ٤- غفور کریمیان شناسنامه۲٦۸ کازران ٥-بیژن کریمیان شناسنامه ۲٦۹ کازران ٦- هدایت کریمیان شناسنامه ۲۷۰ کازران ۷- عنایت کریمیان شناسنامه ۳۸۹پسران متوفی ۸- فریده کریمیان شناسنامه ٤۸۱ دختر متوفی .

پس ازوصول دادخواست به کلاسه مدنی ۶٤٫۷ر٤۰۷ وانجام تشریفات قانونی وتحقیق از شهود تعرفه شده از ناحیه خواهان مستندا بمواد ۳٦۱ و۳٦٤ قانون امور حسبی مراتبرا سه‌نوبت بی‌درپی ماهی یکمرتبه دریکی‌از جراید کثیرالانتشار آگهی می‌نماید تاچنانچه کسانی به وراثت یاحصر وراثت وراث‌اعتراضی داشته ویاوصیتنامه ازمتوفی نزد آنان موجود باشد ظرف مدت سه‌ماه‌ازتاریخ نشر اولین آگهی بدادگاه بفرستند والا پس از گذشتن مدت مزبوروعدم‌وصول‌واعتراض وصیت‌نامه دادگاه‌گواهی لازم‌را صادر خواهد کرد ضمنا هرگونه وصیت‌نامه‌ای(جز رسمی وسری) که خارج از مهلت ابراز شود از درجه اعتبار ساقط است .

دادگاه عمومی ایلام
آ- ش ٦۹۰۲

بسمه تعالی

آگهی تغییرات شرکت شهدای هویزه (سهامی خاص) ثبت شده شماره ۵۸ - ۹ر۵ر٦٤

بیرو آگهی شماره ٤۹۱_۲۸ر۲ر٦٤ وبموجب‌صورت جلسه مجمع عمومی عادی بطور فوق‌العاده صاحبان‌سهام و صورت جلسه هیئت‌مدیره‌مورخه ۲ر۹ر٦٤شرکت‌شهدای هویزه (سهامی خاص) تغییراتی بشرح ذیل در شرکت مذکور بعمل آمده است :

۱- آقایان شاهرخ کشمیری واسماعیل حاج محمد علی ترک‌آبادی وسیروس یزدانی بعنوان مدیران جدیدو اعضاء هیئت مدیره شرکت برای مدت دو سال به ترتیب به سمتهای رئیس هیات مدیره شرکت، نائب رئیس هیئت مدیره ومدیر عامل انتخاب گردیده‌اند ضمنا کلیه اوراق‌و اسناد تعهدآور شرکت طبق اساسنامه شرکت باامضاء مدیر عامل ویکی از اعضاء هیئت مدیره ترجیحا رئیس هیئت مدیره شرکت ومهر شرکت معتبر خواهد بود.سایر مکاتبات عادی شرکت‌باامضاء مدیر عامل‌ومهرشرکت معتبر خواهد بود .

۲- باستناد حکم شماره ۱۲۵۷ر۱۰۰ - ۱۰ر۳ر٦٤ معاون نخست‌وزیر وسرپرست بنیاد مستضعفان استان و نامه شماره ۱۰-۳-٤۳۵ر۲۸۹رس - ۲٦ر۹ر٦٤ بنیاد مستضعفان استان خوزستان برادران مهندس ترکان ، دکتر بانکی، حاج‌آقا زبیدی و مهندس ارفع طبیب بعنوان امناء سهام شرکت شهدای هویزه (سهامی خاص) معرفی شده‌اند .

۳- تغییرات فوق ذیل ثبت اولیه به ثبت‌رسیده‌است.

علوی فاضل - رئیس ثبت دشت‌آزادگان
آ- ش ٦۱۱۱

آگهی دعوت بافراز پلاك ثبتی شماره ٤۹٦۸ بخش ۲۱ یزد

چون آقای جواد کرامتی مهرجردی فرزند رضا بموجب مشروحه مورخ ۶٤٫۹ر۱۸ پرونده ۷٤٦۲ - ۱۸ر۹ر٦٤ این اداره ضمن تقاضای افراز پلاک مرقومه (٤۹٦۸ بخش ۲۱ یزد) که در صفحات ٤۸۲ دفتر ۱۲ و ۲۲۱ دفتر ٦۷ املاک این‌بخش تحت شماره ۱۰٤٤ بنام آقایان جواد و محمود (هریک کرامتی مهرجردی فرزندان رضا) بالمناصفه ثبت‌و نسبت‌بسهمی آقای جواد کرامتی سند مالکیت صادر وتسلیم گردیده اعلام نموده که محمود نامبرده در بالا فوت و وارث وی مجهول‌المکان میباشد.

لذا بدینوسیله از متقاضی و وارث مرحوم محمود کرامتی مهرجردی فرزند رضا دعوت میشود تا در راس ساعت ۹ صبح روز سه‌شنبه ۶٤٫۱۰ر۲٤ جهت معاینه محل و تنظیم صورتمجلس افرازی پلاک فوق‌الذکر باین اداره مراجعه نمایند . بدیهی است عدم حضور خواندگان مانع از انجام عمل افراز موصوف نخواهد شد . پس ازانقضاء مدت ده روز از انتشار مجدد آگهی این افراز وصورت‌مجلس افرازی عینا در روزنامه‌های اطلاعات و ملکیزد درج و منتشر خواهد شد .

تاریخ انتشار ۱۸ر۱۰ر٦٤

کفیل ثبت مبید دانشجو
آ-ش ٦۰۸۰

نظرخواهی اطلاعات از نمایندگان مجلس پیرامون ضرورت برنامه ریزی برای مسائل عمده کشور

برنامه اقتصادی دوران جنگ نمی‌تواند مشابه برنامه‌های اقتصادی دوران عادی کشور باشد

** سئوال: باتوجه به نقش درجه اول برنامه ریزی، به عنوان اهرم هدایت کشور، به عقیده جنابعالی، نهادهای تصمیم گیرنده در این امر، یعنی طرح برنامه های میان مدت و دراز مدت تاچه حد موفق بوده‌اند و موانعی که در راه رسیدن به این هدف سرنوشت ساز وجود دارد، کدام است؟*

آقای سیدرسول موسوی نماینده اهواز و عضو کمیسیون آموزش و پرورش مجلس شورای اسلامی، قبلاً در مجلس گفته بود: «بدون اطلاعات مستند و ریشه‌ای، در تمام زمینه‌های اقتصادی، فرهنگی، سیاسی و صنعتی، نمی‌توان برنامه‌ریزی جامع و دارای ثبات برای آینده تنظیم نمود.» اینک، آنچه درپی این مقدمه می‌آید، پاسخ آقای موسوی به سئوال «اطلاعات» از نمایندگان مجلس، در مورد ضرورت برنامه‌ریزی برای مسائل عمده کشور است که متن سئوال در ابتدای مقدمه درج شد.

***

** درطی سالهای پس از انقلاب تمام درآمدهای حاصل از صدور نفت در جهت هزینه های جاری مصروف گردیده است.*

** این فکر برای دشمنان انقلاب خصوصا آمریکا باقی مانده است کایران با استفاده از اهرم اقتصاد مملکت را دچار مشکلات جدی بنمایند.*

بسم الله الرحمن الرحیم

رب هب لی حکما والحقنی بالصالحین و اجعل لی لسان صدق فی الاخرین.

«پروردگارا! مرا حکمت بیاموز و با صالحان ملحق نما ونزد آیندگان نیک نامم بگردان.» انقلاب ودولت جمهوری اسلامی ایران، با گذشت بیش از هفت سال زمان پرتجربه و گرانبها و در حدود ۵ سال از این زمان پرتلاطم، درگیر یکی از بزرگترین جنگهای نابرابر تاریخ بوده است و الحمدلله، در این دوران، با توکل به الطاف بیکران الهی و عنایت امام زمان و رهبری امام امت و آیت الله منتظری و دیگر کارگزاران آگاه، با تکیه برامت مقاوم و فداکار، موفقیت‌های عظیم و چشم‌گیری در ابعاد مختلف سیاسی، اجتماعی، فرهنگی، اقتصادی، در داخل و خارج، به دست آورده است لکن، علیرغم این همه موفقیت، جامعه انقلابی ما، به دلیل عدم حاکمیت تفکر برنامه‌ریزی بردستگاههای اجرائی و نبودن الگوی مشخص، در رابطه با تعیین ضوابط حاکم بر فعالیتهای اقتصادی و فقدان نظام منسجم در تصمیم گیری های اقتصادی و شرایط جنگ (که البته برنامه اقتصادی دوران جنگ نمی‌تواندمشابه برنامه‌های اقتصادی دوران اوضاع عادی کشور باشد) با مسائل و مشکلات عمده ای، خصوصاً در این بخش مواجه بوده است که به نظر می‌رسد این مشکلات معلول این عوامل است:

۱ ـ تحمیل جنگی وسیع به وسیله استکبار جهانی براین امت که موجب شده شرایط تصمیم گیری پیچیده تر گردد ودراثر این پیچیدگی شرایط، موجبات برنامه‌ریزی سالم و عادی را غیرقابل تحقق کرده است.

۲ ـ افزایش هزینه زندگی و عدم مهار تورم که البته در سالهای ۶۲ و ۶۳ دولت خدمتگزار در رابطه با مهار تورم تلاش فراوان کرده و این تلاش در پائین آوردن تورم نقش پر رنگی داشته است.

۳ ـ عدم استفاده بجا و مؤثر در تخصصها و مهارتها.

۴ ـ عدم وجود چهارچوب مشخص برای قیمت گذاری کالاها و خدمات دولتی و بخش خصوصی که از این وضعیت، عده زیادی از سودجویان و فرصت‌طلبان، به طور ظالمانه، با سوء استفاده از این فرصت، سودهای میلیونی به جیبهای خود سرازیر کردند.

۵ ـ وجود مراکز متعدد توزیع و ناهمگونی سیستم آن در کل کشور.

۶ ـ رشد ناکافی تولیدات مواد غذائی در داخل.

۷ ـ عدم تعادل در مزد و حقوق و وجود تبعیض‌های ناروا در نظام پرداخت در بخشهای مشمول و غیرمشمول کشور.

۸ ـ عدم امکان ایجاد اشتغال مولد برای نیروهای فعال کشور و وجود پدیدهٔ مخرب بیکاری و کم کاری که مبتلایان پدیده اول، جمعیت فعال مملکت، یعنی جوانان و نوجوانان ۱۵ـ۳۰ ساله گرفتاران پدیده دوم یعنی اشتغال ناقص از لحاظ سنی متفاوتند.

** مجلس و دولت خدمتگزار محرومین باید بدون سیاسی کاری، سیاسی بازی وخط و خط بازی برنامه های کوتاه مدت و بودجه سالانه کشور را طوری تنظیم کنند که بتوانیم مشکلات اقتصادی را به حداقل برسانیم.*

** عدم وجود چهارچوب مشخص برای قیمت گذاری کالاها موجب شد تا عده زیادی سودجو و فرصت طلب با استفاده از این فرصتها سودهای میلیونی به جیبهای خود سرازیر کنند.*

۹ ـ در طی سالهای پس از انقلاب، تمام درآمدهای حاصل از صدور نفت در جهت هزینه‌های جاری مصروف گردیده. یعنی، جامعه در این دوران ثروت خویش را صرف هزینه‌های روزمره نموده است و با تبدیل ثروت و دارائی خویش به مصرف غیرتولیدی، مشکلات اقتصاد امروزمان را به فردا موکول نموده‌ایم و به دلیل عدم چاره‌اندیشی، در جایگزینی منبع درآمدی به جای نفت، اتکاء اقتصاد کشور بر نفت تداوم یافته است.

بنابراین، این فکر برای دشمنان انقلاب وجمهوری اسلامی، خصوصا آمریکا، باقی مانده است که هرآن، با استفاده از این اهرم اقتصاد، مملکت را دچار مشکلات جدی بنمایند. لذا، مجلس ودولت خدمتگزار محرومین وکلیه دست اندرکاران نظام جمهوری اسلامی، برای حراست از دست‌آوردهای انقلاب وبرخورد با مسائل ومشکلات اقتصادی موجود در جامعه، به نحو ریشه ای، بدون سیاسی کاری وسیاسی بازی وخط وخط بازی، برنامه‌های کوتاه مدت وبودجه سالانه کشور را به‌صورتی تنظیم کنند که بتوانیم مشکلات اقتصادی را به حداقل خودبرسانیم. لذا، برای تحقق هرچه بیشتر اهداف انقلاب اسلامی وارائه خدمت هرچه بهتر به محرومین ومستضعفین این امت لازم است:

الف ـ درآمدهای حاصل از ثروت ملی نفت را در راه ایجاد ثروت های تولیدی مصروف نمود.

ب ـ اتکاء بودجه سالانه کشور به ارز حاصل از فروش نفت را تا آنجا که ممکن است کاهش دهیم.

ج ـ ضمن استفاده مطلوب از ظرفیتهای تولیدی موجود درکشور، باتأکیدبرسرمایه گذاری در روستاها وآن هم در جهت رشد توسعه کشاورزی، از استهلاک بی رویهٔ سرمایه های تولیدی جلوگیری کنیم.

د ـ ایجاد زمینه جهت امکان تامین درصد بیشتری از نیازهای اساسی جامعه، از طریق افزایش تولیدات داخلی را فراهم بیاوریم.

هـ ـ سرمایه های سرگردان موجود در جامعه را، با ایجاد روشهای مناسب، به زیر کنترل درآوریم واز فعالیت این سرمایه‌ها در کارهای غیرتولیدی جلوگیری نمائیم.

و ـ معادن وفلزات که بعداز نفت از اهمیت ویژه ای در اقتصاد کشور برخوردار است ومهمترین منبع اقتصادی مملکت می تواند باشد، با داشتن برنامه مشخص ومدون با هدف ومنظم وتشکیلاتی سازمان یافته ونیروی انسانی متعهد ومتخصص کارآمد و وجود متعدد وپراکنده معادن آهن وفلزات رنگین وپروژه‌های بزرگ ومهم فولاد و واحدهای عظیم صنعتی تولیدی علاوه بر نیل به خودکفائی واستقلال صنعتی با صدور معادن وفرآورده های مختلف این صنعت به کشورهای همسایه مسلمان خلیج فارس می توان به اقتصاد کشور کمک شایان توجهی کرد.

** برای برخورد صحیح واصولی با مسائل اقتصادی، به صورت ریشه‌ای، باید هیأتی از افراد صاحب نظر در اقتصاداسلامی، بی طرف و مورد اعتماد و وثوق حضرت امام و آیت الله العظمی منتظری و روحانیت مبارز بسیج شوند.*

ز ـ تا آنجا که ممکن است، زمینه کارهای اشتغال زا را با به کاربردن شیوه‌های مناسب فراهم آوریم.

ح ـ از تحلیل نیروهای انسانی متخصص ومجرب واستهلاک سرمایه‌های نیروی انسانی، از طریق آموزش مداوم ضمن خدمت واستفاده به جا از آنان، جهت آموزش نیروهای انسانی جوان وکم تجربه که بعداً جایگزین نیروهائی می شوند که در مرزبازنشستگی می باشد، جلوگیری بنمائیم.

ط ـ با تهیه طرحها ولوایحی درآمد سرانه گروههای کم درآمد، درآمد این گروه از جامعه را تعدیل وفاصله های زیاد بین درآمدهای افراد مختلف جامعه را کاهش بدهیم.

ی ـ با ارائه طرحهای مناسب به منظور جلوگیری از مهاجرت روستائیان به شهرها تلاش فراوانی در بهسازی وبازسازی روستاهای محروم کشور از لحاظ بهداشتی، اقتصادی وفرهنگی را بنمائیم.

در خاتمه باید متذکر شد که برای برخورد صحیح واصولی با مسائل اقتصادی به صورت ریشه‌ای باید که هیاتی از افراد صاحب نظر در اقتصاد اسلامی، بی طرف ومورد اعتماد ووثوق حضرت امام وآیت الله منتظری وروحانیت مبارز وغیرشاغل، جهت تنظیم خطوط اصولی اجرائی برنامه های اقتصادی کشور، با توجه به اهداف قانون اساسی، در قالب طرح ولوایح برای تصویب به هیات دولت ومجلس شورای اسلامی از جانب حضرت آیت الله العظمی منتظری وحوزه علمیه قم مامور وبسیج شوند تا بتوانیم به حول وقوه الهی، از این طریق، پایه های اقتصادی مستقل ومتکی به موازین اسلامی را استوار سازیم واز این راه است که می‌توانیم انقلاب و دست آوردهایش رادرمقابل جبهه گیریهای استکبار جهانی مصون ومحفوظ نگهداریم.

«ربی وفقنی فی کل عمل لک فیه رضا ولی فیه صلاح»

«پروردگارا! در هر کاری که رضای تووصلاح من در آن باشد توفیق بده.»

والسلام

بقیه از صفحه ۸

ـ مخبر کمیسیون آنگاه در پاسخ ایراد بعضی از مخالفین در مبنی بر اینکه «شجاعت و ایثار چه ارتباطی به برنامه اول دارد؟» گفت: ما صرفاً نیامدیم یک برنامه اقتصادی تحت عنوان «برنامه اول» تهیه کنیم، بلکه این برنامه ابعادی دارد و بعد فرهنگی آن یک چراغ راهنما برای دیگر ابعاد می‌باشد. مگر ما می‌توانیم صرف توسعه را در نظر بگیریم و توجهی به عدالت اجتماعی نداشته باشیم؟ در ضمن، ما راه حلها را هم در این لایحه آورده ایم. به عنوان مثال، برای مشارکت مردم در امور، راه حل شوراها را طبق اصول ۱۰۰ تا ۱۰۶ قانون اساسی در نظر گرفته‌ایم.

ـ آقای محلوجی سپس در پاسخ به این انتقاد که «چرا کمیت‌ها در این کلیات نیامده است؟» گفت: این کمیتها الان فراهم شده و اگر می‌خواستیم آن را ضمیمه کلیات کنیم، باید لایحه را شش ماه دیگر در کمیسیون معطل می کردیم.

ـ وی افزود: برنامه ریزی در نظام جمهوری اسلامی یک کار زیر بنایی است که از لحاظ سیاسی و برد جهانی آن، اهمیت زیادی دارد.

توضیحات وزیر برنامه و بودجه

ـ پس از توضیحات مخبر کمیسیون، آقای زنجانی وزیر برنامه و بودجه در موافقت با کلیات لایحه مزبور گفت: ما نمی‌توانیم، بدون برنامه، مدیریت را منسجم کنیم. چون، زبان و دیدگاه مشترکی در مدیریت وجود ندارد و تحقق امیال و خواسته‌های فردی، بدون ارتباط به همدیگر، یک تصمیم گیری غیراقتصادی است. زیرا، اتلاف منابع را در بر دارد. بنابراین، برنامه، خطوط کلی را در اختیار مدیریت جامعه قرار می‌دهد و مشخص می کند که باید چگونه حرکت کند. شما با این کار قبلاً قراردادتان را با مدیریت تنظیم می کنید تا بتوانید کنترل و نظارت نمایید.

ـ وی سپس با اشاره به این که «در شرایط فعلی محدودیت منابع و پیچیدگی بالا است» گفت: باید برنامه ریزی کرد تا آگاهانه مسائل حل شود.

ـ وزیر برنامه و بودجه همچنین اظهار داشت: در سال ۱۳۶۲ دولت لایحه‌ای به مجلس داد که مورد نقد و بررسی کمیسیون برنامه و بودجه قرار گرفت و معتقد بودند که بدون ساختار و بنیانهای اجتماعی، امکان برنامه ریزی وجود ندارد و بر اساس تفاهمی که دولت با کمیسیون کرد، کمیسیون برنامه و بودجه شروع به اصلاح لایحه نمود.

دیدگاه جدید در برنامه ریزی

ـ وی آنگاه در مقایسه دو دیدگاه در خصوص برنامه ریزی مملکت گفت: دیدگاهی وجود داشت که ما حداکثر رشد را بر پایه درآمدهای نفتی بگذاریم و با سرعت به ازدیاد ظرفیتهای تولیدی داخلی و محور قرار دادن کشاورزی بپردازیم و بر آن اساس حرکت کنیم. دیدگاه جدید، عامل تعیین کننده را امکانات دانسته و در آن «رشد» حذف گردیده است.

ـ آقای زنجانی افزود: این دیدگاه به «افزایش ظرفیتها» درخود برنامه می‌پردازد که این الگویی جدید است. براساس این الگو، ما نمی‌توانیم با سرعت به آن جامعه آرمانی که قانون اساسی ارائه می‌دهد برسیم. بنابراین، باید مراحلی را برای رسیدن به آن جامعه تنظیم نمود. ما در این برنامه پذیرفتیم که «جهش وار» نمی‌توانیم حرکت کنیم، بلکه با طی مراحلی که مرحله اول آن سازماندهی امور می‌باشد، امکانات و توانایی خود را ارزیابی نماییم. در نتیجه، روش برنامه ریزی هم عوض شد، یعنی «رشد» را حذف کردیم و ابتدا به برآورد «ظرفیتهای موجود» در مملکت، اعم از سرمایه گذاری انجام شده یا در حال انجام، پرداختیم و شناسنامه تک تک طرحها را تنظیم نمودیم و بر این اساس، تعادلهای فیزیکی، ارزی و مالی را برآورد کردیم.

ـ وی افزود: با این کار هم دیدگاه توسعه‌مان را به صورت دیدگاه ساماندهی عوض کردیم و هم روش آن را. در نتیجه، ما در این دوره دست به سرمایه گذاری جدید نمی‌زنیم، بلکه از سرمایه گذاریهای موجود بهره برداری می کنیم.

ـ آقای زنجانی همچنین گفت: دولت، بخش فرهنگی، سیاسی و نظامی برنامه ریزی را به کمیسیون محول کرد و فقط در بخشهای اقتصادی و اجتماعی مشترکاً به برنامه ریزی پرداختیم.

ـ وزیر برنامه و بودجه در جایی دیگر از مطالبش بر لزوم مرز بندی دقیق دستگاههای اجرائی تأکید کرد و در این زمینه گفت: مرزبندی دقیق دستگاههای اجرائی در انجام وظایف، یکی از مشکلات است و تا بر طرف نشود تحقق برنامه آن مشکل خواهد بود.

ـ وی همچنین در خصوص ضرورت وجود نظام آماری خاطرنشان ساخت: در این مرحله از توسعه، پیشنهاد ایجاد نظامهای مختلف شده است و باید نظام اماری و اطلاعاتی به موقع اطلاعات را در اختیار مدیران قرار دهد. به همین دلیل، تدوین نظام آماری مناسب را خواستار بودیم.

وزیر برنامه و بودجه در مورد یکی دیگر از مشخصه‌های برنامه اول توسعه اظهار داشت: ما سعی نخواهیم کرد به طرف دادن مسکن به روستا برویم، بلکه اول می گوئیم که باید در چهارچوب و ضوابط، توافق داشته باشیم، بعد مسکن بدهیم.

ما اگر الگوی کشت را مشخص نکنیم، مسئله اولویت دادن به کشاورزی معنا ندارد.

ـ وزیر برنامه و بودجه در پایان خواستار تصویب کلیات لایحه برنامه اول توسعه اقتصادی، اجتماعی و فرهنگی کشور شد و خاطرنشان ساخت: رد کردن این متن مشکل را حل نخواهد کرد. فکر نکنید با رد این لایحه اگر دو سال دیگر وقت بگذاریم، معجزه‌ای رخ خواهد داد. با توجه به ضرورت برنامه ریزی و دادن خطوط کلی و مشترک، از نمایندگان می‌خواهیم که به لایحه رای دهند.

پس از توضیحات وزیر برنامه و بودجه، آقای هاشمی رفسنجانی متذکر شد که «جدولها و آمار و ارقام در شور دوم، ضمیمه این کلیات می‌شود.» سپس اصل لایحه به رای گذاشته شد و مورد تصویب قرار گرفت.

***

در ادامه جلسه علنی دیروز مجلس شورای اسلامی، تقاضای دولت مبنی بر رسیدگی فوری (با قید یک فوریت) به لایحه «تصویب قرارداد پستی جهانی و موافقت نامه مربوط به امانات پستی و آئین نامه‌های اجرائی آنها و اساسنامه اتحادیه پستی جهانی مطرح شد که آقای موحدی ساوجی استدلال کرد که این لایحه نیاز به بررسی بیشتر دارد. پس از آن یک فوریتی بودن لایحه مذکور به رأی گذاشته شد که مورد تصویب قرار نگرفت.

سومین دستور جلسه علنی دیروز مجلس، بررسی کلیات و جزئیات طرح «الحاق موادی به قانون خدمت وظیفه عمومی» بود که یک فوریت آن قبلاً مورد تصویب قرار گرفته بود.

در این زمینه، ابتدا مخبر کمیسیون نهادهای انقلاب به عنوان توضیح گفت: در این شرایط جنگی که عده‌ای ایثارگرانه و داوطلبانه به جبهه‌ها می‌شتابند و از شرافت مسلمین دفاع می کنند، عده‌ای بی‌اهمیت به این ایثارها، زندگی شخصی خود را ادامه می‌دهند و حتی از انجام خدمت وظیفه عمومی سرباز می‌زنند که یا به صورت سربازان فراری و یا مشمولین غایب می‌باشند.

ـ وی سپس با اشاره به مجازاتهای مطروحه در طرح اظهار داشت: طبق این طرح، ارگانهای مورد ذکر تا مدت سه ماه، اقدام به دستگیری مشمولین نمی کنند و اگر مشمولین غایب در این مدت خود را معرفی کنند، از هر گونه مجازات معاف هستند، ولی بعد از گذشت سه ماه، دستگیری آغاز می‌شود و اگر نادم شوند و پس از سه ماه خود را معرفی کنند، فقط سه ماه خدمت اضافی بر سایرین دارند و اگر دستگیر شدند ۶ ماه بیشتر از دیگران باید خدمت کنند.

اما اگر از خدمت فرار کردند و حاضر نشدند خود را به پادگانها معرفی نمایند و مجدداً دستگیر شدند، اضافه بر ماده ۵۸ قانون خدمت نظام وظیفه عمومی، محکوم به حبس تعلیقی در زمان صلح از ۶ ماه تا یکسال و در زمان جنگ از یک تا سه سال خواهند شد.

ـ پس از توضیحات مخبر کمیسیون، آقای رحیمی در مخالفت با کلیات طرح گفت: آوردن چنین طرحی موجب سوءاستفاده دشمن می‌شود.

گر چه حرکت کاروانهای کربلا تا حدی آن را خنثی می کند، ولی الان وقت مناسبی برای آوردن این طرح نبود.

ـ وی افزود: این مجازاتها جنبه تعارف دارد و باید برای اینگونه افراد اشد مجازات را در نظر گرفت. این معامله خوبی است که برای سرباز فراری که ایمانش کم است، مجازات یک تا سه سال تعیین شده است و او نیز یکسال در زندان جمهوری اسلامی می‌خوابد؟

ـ در ادامه این بحث، آقای موحدی ساوجی به عنوان موافق کلیات طرح گفت: همه این مسائل را می‌دانند که صدها هزار نفر از کلیه مناطق ایران آماده‌اند و جان بر کف در حال دفاع هستند.

ـ وی افزود: جنگ ما دفاعی است و دفاع بر همه واجب است. از پیرمرد ۶۰، ۷۰ ساله تا دانش آموز به جبهه می‌روند، ولی این جوانی که الان به سن مشمولیت رسیده و وظیفه قانونی و عرفی او رفتن به خدمت است، از این کار سرباز می‌زند.

پس از تصویب کلیات طرح مزبور، جزئیات آن نیز، درپی بررسی پیشنهادات نمایندگان، به شرح زیر از تصویب مجلس گذشت:

** ماده یک: سپاه پاسداران و کمیته انقلاب اسلامی، ژاندارمری و شهربانی جمهوری اسلامی، موظف‌اند مشمولان غایب را پس از گذشت ۳ ماه از تصویب این قانون، شناسائی و دستگیر*

وزیر برنامه و بودجه: دیدگاه جدید در برنامه ریزی به «افزایش ظرفیت ها» در خود برنامه می پردازد

نموده و به حوزه‌وظیفه عمومی محل دستگیری تحویل دهند. چنانچه این گونه مشمولان در موعد مقرر حاضر به انجام خدمت نگردند، مجدداً دستگیر و به مراجع قضایی محل تحویل خواهند شد.

تبصره ـ نیروهای مذکور در این ماده موظف‌اند سربازان فراری را دستگیر و به مراجع صالحه تحویل نمایند.

** ماده ۲ـ مجازات مشمولان غایب که برای بار دوم دستگیر شوند، علاوه بر مجازات مقرر در ماده ۵۸ قانون خدمت وظیفه عمومی درزمان صلح ۶ ماه تا یکسال و در زمان جنگ یک تا سه سال حبس تعلیقی خواهد بود و در هرحال، موظف به انجام خدمت وظیفه عمومی می‌باشند.*

** ماده ۳ـ مدت خدمت دوره خدمت مشمولان غایبی که خود را پس از ۳ ماه از تاریخ تصویب این قانون معرفی نمایند سه ماه و غایبینی که دستگیر شوند ۶ ماه بیش از سایر مشمولان خواهد بود. بدیهی است مشمولین غایبی که تا سه ماه بعد از تاریخ تصویب این قانون خود را معرفی نمایند، خدمت اضافی نخواهند داشت.*

تبصره ـ چنانچه تازمان تصویب این قانون افرادی که در دوران غیبت از طریق بسیج مدتی را در جبهه گذرانده‌اند این مدت از اضافه خدمت آنها کسر خواهد شد.

ـ با تصویب ماده ۳ طرح مذکور، حجت‌الاسلام محمد یزدی، رئیس جلسه، ادامه بررسی جزئیات این طرح را به جلسه آینده موکول کرد.

سئوال آقای حسین کمالی از وزیر بهداشت و درمان

به عنوان آخرین دستور جلسه علنی دیروز مجلس شورای اسلامی، سئوال آقای حسین کمالی از وزیر بهداشت، درمان و آموزش پزشکی مطرح شد.

ابتدا آقای کمالی در توضیح سئوال خود گفت: از کلیه مشمولین سازمان تأمین اجتماعی مبلغی بابت حق بیمه اخذ می‌شود که در چند مورد باید، درزمان کار و پس از پایان کار، پاسخگوی نیازهای بیمه شده باشد: درزمان اشتغال، مسائلی از قبیل درمان یا از کارافتادگی، و پس از اشتغال، حقوقی تحت عنوان بازنشستگی یا مستمری.

ـ وی افزود: کل مبلغی که در اختیار سازمان تأمین اجتماعی قرار می‌گیرد ۳۰ درصد حقوق کارگر است، یعنی اگر حقوق یک کارگر روزانه ۱۰۰ تومان است، روزی ۷ تومان بابت درمان و بازنشستگی از حقوق او کسر می‌شود و روزی ۲۰ تومان کارفرمای همان مؤسسه، از سرمایه کارخانه و درآمد کارخانه، دراختیار آن سازمان می‌گذارد و دولت، به عنوان حامی صندوق اجتماعی، ۳ درصد همین حقوق را (یعنی ۳ تومان) روزانه به صندوق پرداخت می‌کند که باید به مصرف مشخص شده در قانون برسد.

ـ آقای کمالی سپس اشکالات مورد نظر در نحوه جمع آوری، اخذ وجوه و مصرف مبالغی توسط سازمان تأمین اجتماعی را، در چهار سؤال، به شرح زیر، از وزیر بهداشت و درمان و آموزش پزشکی، مطرح کرد:

۱ـ حق بیمه بیمه‌شدگان، اعم از سهم کارگر و کارفرما و دولت که در سالهای ۵۸ تا ۶۳ و شش ماهه اول ۶۴ توسط سازمان تأمین اجتماعی دریافت شده چه میزان است؟

۲ـ میزان $\frac{9}{77}$ سهم بیمهٔ بیمه شدگان توسط وزارت بهداشت و درمان و آموزش پزشکی از سازمان تأمین اجتماعی اخذ می‌شود تا در مقابل ان، درمان به بیمه شده ارائه شود. مجموع مبالغ سهم درمان سالهای مزبور چقدر بوده است؟

۳ـ آیا مبلغ مورد نظر سهم درمان به مصرف درمان بیمه شدگان رسیده است یا خیر؟

۴ـ مبلغ ارقام و مخارج درمان بیمه شدگان را در کل کشور به تفکیک و در سالهای مذکور و به شکل استانی در هر سال از سالهای مذکور اعلام فرمائید.

پاسخ وزیر

ـ پس از طرح سئوالها، آقای دکتر مرندی وزیر بهداشت، درمان و آموزش پزشکی در پاسخ سئوال اول آقای کمالی گفت: کل میزان حق بیمه وصولی از بیمه شدگان و کارفرمایان از سال ۵۸ تا شهریور ۶۴ جمعاً ۱۰۷۵ میلیارد ریال بوده که ۳ درصد سهم دولت همه ساله تا سال ۶۲ به وزارت برنامه و بودجه اعلام شده است و این مبلغ را دولت فقط در سال ۵۸ به صورت اوراق قرضه داده که مبلغ آن ۹ میلیارد و ۶۰۹ میلیون ریال است. میزان حق سهم درمان از سال ۵۸ تا شهریور ۶۴ جمعاً ۲۵۷ میلیارد ریال می‌باشد.

ـ وی آنگاه در پاسخ به این سئوال که «آیا این مبالغ صرف بیمه‌شدگان می‌شود؟» گفت: سازمان تأمین اجتماعی مکلف است که از ذخایر خودش (نه از $\frac{9}{77}$) باید ساختمان بیمارستان و مراکز درمانی به نسبت بیمه شدگان خود بسازد و طبق قانون تحویل وزارت بهداری بدهد، بدون اینکه یک شاهی اجاره بخواهد.

ـ وی افزود: درحال حاضر ۵۳۲۰ تخت بیمارستانی، سازمان تامین اجتماعی دارد که برای هر ۱۰۰۰ نفر ۱/۶ تخت داریم و باید حداقل ۱۵۰۰۰ تخت می‌داشت که ۱۰ هزار تخت کم دارد.

ـ آقای مرندی ادامه داد: بیشترین میزان $\frac{9}{77}$ که تاکنون به وزارت بهداری سابق پرداخت شده در سال ۶۳ است که ۴ میلیارد و ۸۶۰ میلیون تومان بوده است وکل بیمه شدگان سازمان تأمین اجتماعی با افراد تبعه آنها ۹ میلیون و ۶۰۰ هزار نفر هستند که با این تعداد، هزینه درمان سرانه هر بیمه شده ۴۵ تومان درمی‌آید.

ـ وی افزود: این هزینه در سال ۵۲ مبلغ ۳۰ تومان محاسبه شده و در سال ۶۲ هیأت دولت آن را ۹۴ تومان محاسبه و ۹۰ تومان تصویب کرده است که اعتبارش رانداشتیم و تأمین نشد. بعدازسال ۶۲ وزارت بهداری هزینه سرانه را ۱۱۶ تومان و ۱۲۸ تومان به دست آورده است.

بنابراین، اعتبار کم است و اینکه ۴۵ تومان چگونه خرج می‌شود، معجزه است.

ـ وزیر بهداشت و درمان آنگاه در مورد کارهای انجام شده به منظوربهبودوضع بیمه شدگان گفت: دفترچه‌هاراقرارشدجدا کنند تاکسی که حق بیمه بیشتری می‌دهد، خدمت بیشتری به او بدهیم. همین اختلاف بین دونفربیمه‌شده مشکل‌راتاحدودی بهترمی کند. همچنین سعی کردیم بیمارستانهایی را اختصاص به بیمه شدگان بدهیم که این کار در حال انجام است. و دفترچه بیمه را به بیمه غیرمستقیم تبدیل کنیم تابه هر پزشکی بتواند مراجعه کند و پرداخت غرامت را هم تصویب کردیم، یعنی اگر به پزشک غیرطرف قرارداد مراجعه کرد، می تواند صورتحساب را نشان دهد و هزینه را بگیرد.

ـ پس از توضیحات دکتر مرندی آقای کمالی سئوال خود را برای بررسی بیشتر به کمیسیون رسیدگی به سئوالات ارجاع داد و جلسه مجلس نیز در این هنگام پایان یافت.

ـ گزارش خبرنگار پارلمانی اطلاعات حاکیست: درپایان این جلسه اعلام شد: به مناسبت رحلت عالم جلیل القدر و روحانی مبارز و مجاهد حجت‌الاسلام والمسلمین آقای حاج شیخ غلامرضا رحیمی نماینده فداکار و دلسوز مردم شهیدپرور شهرستان ماهشهر و سربندر و هندیجان مجلس ختم مشترکی به اتفاق هیأت رئیسه محترم مجلس شورای اسلامی و نمایندگان استان خوزستان ساعت ۲/۵ تا ۴/۵ بعدازظهر روز چهارشنبه ۶۴/۱۰/۱۸ در مسجد ارک برقرار است.

زندگینامه شهید غضنفر مصباح

بقیه از صفحه ۱۴

درسال ۱۳۵۳ ازدواج کرد که یک پسر ودودختر حاصل زندگی او بود، زندگی روزمره را در ارتش طی می‌کرد کهناگهان طلوع فجر وسپیدی برظلمت وسیاهی چیرهشد و امام خمینی ندای خودرا درآسمان‌ایران‌طنین افکند وملت‌مسلمان ایران‌را بیدار وهشیار کردوسرانجام مردم‌مسلمان و قهرمان‌ایران بارهبری قاطعانه امام‌امت خمینی به‌خیابان‌ها ریختند و تنفر خودرا از رژیم‌وحکومت سفاک پهلوی اعلام کردند.

غضنفر به‌خانواده می‌گفت: به‌امید خدا بالاخره‌این حکومت خودکامه سقوط‌خواهد کرد وماهم‌از این وضع ذلت‌بار آزاد خواهیم شد و می‌گفت که بالاخره‌ما مسلمان هستیم ورهبر ما نیز دم‌از اسلام وقرآن می‌زند وما برای یاری اسلام واستقرار حکومت الله هم که شده باید اورا یاری کنیم وحتی اگر مانع‌ما بشوند ما نباید مخالف او (امام) باشیم زیراهدف وی برقراری حکومت اسلام در سرتاسر منطقه می‌باشد.

آری، این یار نستوه امام سرانجام پس‌از پیروزی انقلاب اسلامی باشروع ناآرامی‌ها در کردستان روانه میدان نبرد شد ومدت ۳ماه درآنجا می‌جنگید که براثر اصابت ترکش خمپاره از ناحیه کمر زخمی و چندتن از همرزمانش شهید وبه لقاءالله پیوستند وغضنفرپس‌ازمداوا و استراحت مدت کوتاهی به‌خانه‌آمدوپس‌از آن باشروع جنگ تحمیلی رژیم صدام کافر علیه ایران برای نبرد با بعثیون کافر روانه جبهه‌های غرب گردید ومدت ۷ماه در سرپل ذهاب مشغول نبرد بابعثیون کافر بود و سپس از آنجاراهی جبهه‌های جنوب از جمله شوش ورقابیه شد وبا متجاوزین بعثی صهیونیستی به‌نبرد پرداخت.

وی در آزادسازی خونین‌شهر در جبهه شلمچه در شب نوزدهم اردیبهشت ماه سال ۱۳۶۱ درحمله بیت‌المقدس براثر اصابت گلوله از ناحیه سینه زخمی و در همان شب به ندای«هل‌من ناصرا ینصرنی» حسین زمان خمینی بت‌شکن لبیک‌گفته وبه آرزوی دیرینه خودکه‌همان شهادت در راه اسلام وقرآن‌ومیهن اسلامی بودرسید وبه یاران حسین (ع) پیوست.

بخشهایی از وصیت‌نامه استوار دوم شهید غضنفر مصباح:

بنام خداوند بخشنده مهربان، بنام آنکه از اوئیو بنام آنکه در راه اویمو بنام آنکه همه‌چیزم از اوست و بنام آنکه هستی‌بخش است.

وبنام آنکه وجودم از اوست وبنام آنکه تمام دنیااز اوست وباسلام ودرود فراوان به همه شهدای‌راه‌انقلاب اسلامی‌وشهدای راه میهن‌وباسلام به پدرگرامی‌ومهربانم:

پدرجان چندی است که نتوانستم بیایم تا از شما خداحافظی کنم، امیدوارم که مرا ببخشی و امیدوارم‌که حلالم کنی.

یاری پدر عزیزم خودت خوب می‌دانی که انسان هروقت که خداوند بخواهد اورا از این دنیا می‌بردومن چون درجبهه هستم هرزمان ممکن است که شهید شوم‌و این کشتکار خداوند است، امانتی است که داده و پس خواهد گرفت ونباید ناراحت باشی، چون امانتی را که گرفتی باید خوشحال باشی که توانستی به صاحبش‌پس دهی ولی مادر عزیزم می‌دانم که گریه می‌کنی برای اینکه چه رنجهاکه کشیدی وچه‌زحمتها که تحمل کردی، شبها بیدار نشستی وبا شیره جان خود مرا پروردی، امیدوارم که‌شیرت را حلالم کنی ودیگر صبر کن که خداوندصابرین را دوست دارد و اما همسرم:

شماکه زندگی خودرا-در آغاز بامن شروع کردی وبارزحمت خانه‌را بدوش کشیدی‌ودر سختی‌ها شریک من بودی وبا از خودگذشتگی زندگی را صرف نگهداری خانه و فرزندانمان نمودی امیدوارم که خداوند اجر تو را بدهد.

همسرم همه مارا خداوند آفریده وهرزمان که‌بخواهد می‌برد. پس نباید ناراحت باشی.

در موقع دفن بچه‌هایم را لباس نو بپوشان وباآنها باخنده وشادی حرف‌بزن که احساس نکنند چیزی رااز دست داده‌اند.

ولی این‌را بدان که بار مسئولیت تو سنگین‌ترخواهد شد وهرچه که‌بکنی برای رضای خدا مورد قبول‌خداوند قرار خواهدگرفت و امیدوارم که مراحلال کنی‌زیراسختی زیادی را تحمل کردی وباز بدان خواست خداوند تبارک وتعالی می‌باشد.

همسرم بچه‌هایم را بتو وتورا بخدا می‌سپارم، وتو را بخدا از آنها مواظبت کن واین بار سنگین را تحمل کن خداوند اجرت دهد.

ولا تحسبن الذین قتلوا فی سبیل الله
امواتا بل احیاء عند ربهم یرزقون

درگرامیداشت یاد شهید حسین علم الهدی فرمانده عملیات حماسه آفرین هویزه

شهید حسین علم الهدی در ۲۳ سال پیش در یک خانواده روحانی به دنیا آمد. پدرش مجاهد مرحوم آیت‌الله سیدمرتضی علم الهدی بود.

وی در ۶سالگی به آموزش قرآن پرداخت. در ۱۱سالگی با تشکیل کتابخانه و جلسات سخنرانی و جلسات تدریس قرآن در مساجد اهواز فعالیت‌های خود را آغاز کرد. وی در همان اوان، مبارزه با استبداد محمدرضا شاهی را آغاز کرد. در ۱۴ سالگی در هنگام نمایش سیرک مصری در اهواز که در آن رقاصه‌های مصری برای تخدیر افکار و به فساد کشیدن مردم ما شرکت داشتند، لانهٔ فساد آنها را بطوریکه به هیچ کس آسیبی نرسد آتش زد. در عاشورای سال بعد یکی از مؤثرترین عناصر تشکیل دهنده راهپیمایی این روز بود که پس از راهپیمایی، دستگیر و روانه زندان می‌شود. وی که کوچکترین زندانی سیاسی است ماهها شکنجه شده، اما هیچ سخنی نمی‌گوید، پس از آزادی از زندان با تشکیل انجمن اسلامی و جلسهٔ سخنرانی، جوانان سردرگم را به اسلام و مکتب دعوت می‌کند. سپس حسین در رشته تاریخ دانشگاه مشهد ثبت نام کرده و از همان اول با حوزه علمیه مشهد تماس نزدیک برقرار می‌کند و با روحانیون مبارز چون حجت‌الاسلام خامنه‌ای، حجت‌الاسلام طبسی و حجت‌الاسلام هاشمی‌نژاد آشنا می‌شود. با آغاز جنگ تحمیلی عراق علیه ایران او به عنوان مسئول روزانه صدها نفر را با نظم دقیق و کامل تقسیم و اعزام می‌کرد و با این مشغله زیاد روزی یک ساعت به رادیو اهواز رفته و برنامه‌ای پیرامون غزوات پیغمبر اجرا می‌کرد و با کلام آتشین و زیبای خود عامل تشویق سربازان و پاسداران و مردم برای مقاومت علیه کفر بود و در شبیخونهای شبانه با کمک برادران دیگر نقش فعال داشت و در مقابل اصرار برادران که حسین تو باید در اهواز بمانی گفت: تنها حرف نمی‌شود باید در عمل بود و می‌گفت باید به هویزه بروم و بعد از گذشت کمتر از یک ماه که به عنوان فرمانده سپاه هویزه بود زبانزد عشایر شده بود و در دیداری با امام با وجودی که حسین زحمت زیادی برای آوردن عشایر به حضور امام کشیده بود و نیز قطعنامه را خود تهیه کرده بود ولی در صفحه تلویزیون ظاهر نشد و گفته بود ترسیدم که شیطان بر من چیره شود و نیت من خالصانه برای خدا نباشد. سرانجام در برنامه حمله روز اربعین، حسین که فرماندهی ۶۰ تن از برادران پاسدار را به عهده داشت به عنوان گروه پیشتاز و پیاده ارتش به جنگ با کفار می‌پردازد که در محاصره ۴۰ تانک دشمن قرار می‌گیرد و پس از ساعاتی مبارزه با دشمن بر اثر اتمام مهمات و تشنگی و گرسنگی یکی یکی برادران به شهادت می‌رسند که آخرین آنها شهید حسین علم‌الهدی بود که با آرپی‌جی۷ خود ۳تانک را منهدم کرده و سپس با فریاد الله‌اکبر در حالیکه قرآن در دست داشت شهید می‌شود. اجساد پاک این عزیزان همچنان بر جای ماند. اما بطور یقین امام زمان (عج) بر اجساد پاکشان نماز خواهد خواند.

گزیده ای از یادداشتهای شهید سیدحسین علم‌الهدی در سنگر:

من در سنگر هستم، در این خانه محقر، در این خانهٔ فریاد و سکوت، فریاد عشق و سکوت.

این خانهٔ کوچک، این سنگر، این گودی در دل زمین. این گونیهای بر هم تکیه داده شده پر از حرف است، فریاد است، غوغاست.....

خدایا! این خانه کوچک را بر من مبارک گردان، در این چند روز با خاک انس گرفته‌ام، بوی خاک گرفته‌ام، رنگ خاک گرفته‌ام، حال می‌فهمم که چرا پیامبر علی‌ابن ابیطالب را ابوتراب نامید.

گاهی این تصور غلط به ذهنم می‌آید که در یک تکرار به سر می‌برم، یکنواختی و عادت را احساس می‌کنم، اما زندگی در این خانهٔ کوچک که یک قلب پرطپش است، یک دل خاکی است در زمین خدا، در متن پاکی نمی‌تواند تکرارپذیر باشد، زیرا که لحظاتی با خدا سخن می‌گویم و لحظاتی و ساعاتی را با شهدا و زمانی به خود می‌اندیشم و زمانی به خمینی روح خدا و به فضای پرغوغای راهپیمائی‌ها و زمانی و لحظه‌ای هم... اری. تنهائی موهبتی است الهی، در تنهائی از تنهائی به در می‌آئیم، در تنهائی به خدا می‌رسیم.... و در سنگر تنها هستم. روزها به فکر سربازان صدر اسلام و حماسه‌های آنها می‌افتم جنگ بدر، غزوه احد، غزوه خندق، خیبر، تبوک و..... آنها چگونه جهاد کردند و ما چگونه می‌توانیم به آنان نزدیک شویم.

خدایا در پذیر این نعره مستانه ما را
مکن نومید ازحسن قبول افسانه ما را
درآن صحرا که چون برگ خزان انجم فرو ریزد
به آب روی رحمت سبز گردان دانه ما را
درآن سوزش که نه گردونه کف خاگستری گردد
زبرق بی نیازی حفظ کن کاشانه ما را
توکز خون شیر ونوش از نیش و گل از خار می‌سازی
به چشم خلق شیرین ساز تلخ افسانه ما را
اگر چه بحر رحمت بی نیاز است از حساب ما
به باد آستین مشکن دل پیمانه ما را
زمین مرده احیا کردن آئین کرم باشد
چراغان کن به داغ خود دل ویرانه ما را
زبیم گفتگوی حشر فارغ دار دل صائب
شفاعت می کند عشقش دل دیوانه ما را

«صائب تبریزی»

در گرامیداشت یاد شهید ایرج ایزدپناه

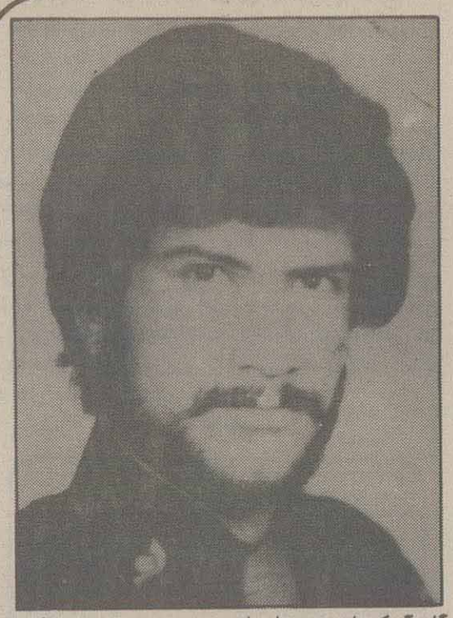

در پنجمین سالگرد شهادت همکار شهیدمان ایرج ایزدپناه یاد او را گرامی می‌داریم و پیمان خویش را برای تداوم راه او و دیگر شهیدان تجدید می‌کنیم.

شهید ایرج ایزدپناه آموزگار تلاش و کوشش بود. او خستگی را نمی‌شناخت و در همه صحنه‌ها حضور فعال داشت. او که انعکاس گزارش‌هایش از صحنه‌های نبرد در صفحات روزنامه همیشه به چشم می‌خورد و تلاشش در جبهه‌ها زبان‌زد همگان بود. او که برادران بسیج لرستان همانقدر با او اخت بودند که بچه‌های جهاد سیستان و بلوچستان و اهواز و برادران امداد پزشکی سپاه، شهید ایزدپناه در دانشگاه همیشه پیشتاز حرکت‌ها بود و در جریان انقلاب فرهنگی از هیچ کوششی دریغ نورزید. هنوز بچه‌های مسجد حضرت علی (ع) و کانون اسلامی آینده‌سازان و منطقه ۱۴ جهاد استان تهران طنین صدای دلنوازش را فراموش نکرده‌اند.

اما او پیش از همه معلم بود. معلم عشق و ایثار و این درس را با شهادت آموخت.

در پنجمین سالگرد عروج خونین این شهید عزیز نگاهی به یکی از نوشته‌های او می‌کنیم. این قسمتی از گزارش شهید ایزدپناه از روستای «ملیحان» در جبهه سوسنگرد است که چند روز قبل از شهادتش تهیه کرده بود: صدای گرم و روستایی تنها طلبه جنگنده این جبهه در فضای مسجد پیچید. در گوشه قسمت انتهایی صف دوم رو به ما نشسته بود و یک چراغ دستی بالای سرش به دیوار مسجد آویزان بود. زیری دست دادنهای بعد ازنماز هنوز در خاطره پوستم پس و پیش می‌شد. قبل از همه برادر پاسداری بر پشت بام مسجد با صدای بلند اذان می‌گفت و پس از آن داد و فریادهای چپ و راست که حکایت ازعجله برای نماز صبح و دعای ندبه داشتند.

هنوز چند لحظه از آغاز دعای ندبه نگذشته بود که حسین و کربلایش جذبمان کرد و کلام طلبه‌مان به لرزش افتاد و گونه‌هایمان خیس شد:

گلی گم کرده‌ام میجویم او را
صدای توپخانه ما که دلش

به هرگل می‌رسم می‌بویم اورا
نمی‌خواست دشمن را در خواب

گل من یک نشانه در بدن داشت
ببیند در وسط دعای ندبه

یکی پیراهن کهنه به تن داشت
گاهگاهی بلند می‌شد ولی

راست می‌گفت، گل‌های ما
برایمان عادی بود. هرچه هوای

اکثراً نشانه‌هایی در بدن و یا
بیرون که از لای در معلوم بود،

لباسشان دارند. اما دیده‌ام
روشن‌تر می‌شد، دعای صبح

گلهایی را که حتی بی‌نشانه
جمعه ما هم به پایانش نزدیکتر

جان داده‌اند و این را تاریخ
می‌گشت. حال و هوای خاصی

سرخ تپنده ما با درد خویش
همه را گرفته بود. افسوس که به

فریاد کرده است. می‌توان
پایان می‌رسیم و دست‌ها برای

نشانه‌های این بی‌نشان‌ها را در
فشرده شدن به هم نزدیک

گورستان اهواز دید. اما چه
می‌شوند....»

نیازی به نشانه، زیرا که همه ما
آیه‌ایم.

شهید خزائی پور:

همیشه در راه حق حرکت کنید ومسیرتان الی‌الله باشد

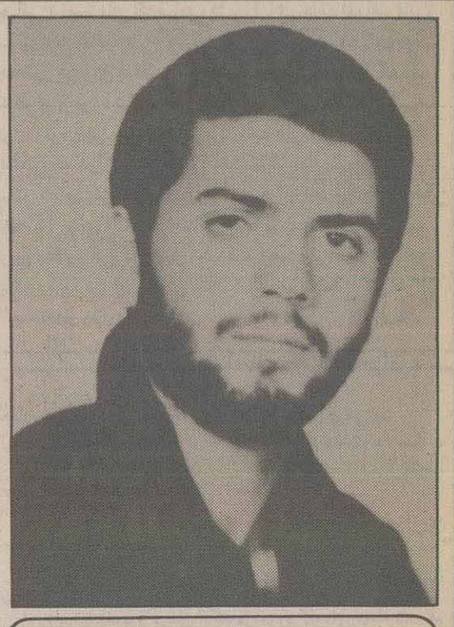

وصیت نامه جهادگر شهید مهدی خزائی پور

خدایا راضیم به رضای تو. معبودی جز تو نیست ای فریادرس فریادرسان.

با سلام به امام زمان (عج) و نائب بر حقش امام خمینی و با درود بر امت شهید پرور ایران به ویژه مادران و پدران فرزند از دست داده و با درود بر شما پدر و مادر عزیزم که عاشقانه فرزند خود را به جمهوری اسلامی هدیه کردید، پدر و مادر عزیزم! از شما می‌خواهم که برای من به هیچ وجه گریه نکنید که بسیار ناراحت می‌شوم. چون همانطوری که خدا مرا به شما داده همانطور هم پس می‌گیرد. از شما توقع دارم که برادران و خواهران مرا افرادی مکتبی بار بیاورید و توصیه کنید آنها هر شب به مسجد بروند و امام را دعا کنند. پدر و مادر عزیز! از شما می‌خواهم که مرا عفو کنید زیرا من حق فرزندی را ادا نکردم. از شما می‌خواهم از خدا برای من طلب آمرزش کنید.

همیشه در راه حق حرکت کنید و مسیرتان الی‌الله باشد. در راه حق پابر جا باشید. از خواهرانم می‌خواهم که فاطمه زهرا (ع) را الگوی خود قرار دهند و سعی کنند فاطمه‌وار برای اسلام خدمت کنند تا پایه‌های جمهوری اسلامی محکم گردد. تا انجائی که می‌توانید در تحصیل علم کوشا باشید. در روز شهادتم لباس نو به تن کنید و در مراسم تدفین من همانطور که گفتم گریه نکنید. چیزی که امت شهید پرور باید وظیفه خویش بدانند، پیروی از خون پاک شهیدان است. باید خط سرخ شهادت تداوم یابد تا به هدف نهائی که برقراری حکومت جمهوری اسلامی در سراسر جهان است برسیم.

درگرامیداشت یادجهادگر شهید کریم‌نوری

تن اسیر بود و شوق پرواز داشت و این دنیا را برای خود کوچک می‌دیدند، اوج گرفت و با آبیاری درخت اسلام و عزت مسلمین به ملکوت اعلا پیوست. آنجائی که روح باید باشد.

پدر و مادر عزیزم! این بنده روسیاه که خداوند به شما داده بود، امانتی بود که باید پس می‌دادید و خوشا به سعادت شما که اگر شهید شوم در راه اسلام و قرآن است و شما این امانت خداوندی را

رهروان راه حسین (ع) این دنیا را برای خود کوچک می بینند

که به شما تحویل داده بود بخوبی بارور کردید و تحویلش دادید. مبادا شکوه کنید، مبادا بگوئید که خداوند چرا گرفت. باید می‌رفتیم چه دیر، چه زود، چه در بستر، چه در جبهه، ولی من خود عاشق شهادت بودم.

همه شما را به تقوا در راه خدا و صبر دعوت می‌کنم و از خدا می‌خواهم که شما را دراین راه یاری کند.

خواهر و برادر عزیزم! شما را هم به تقوا دعوت می‌کنم و می‌خواهم که نماز را به موقع بخوانید.

امام عزیز را تنها نگذارید. سخنان امام گوهر است. قدر امام را بدانید و از خدا طول عمر امام را بخواهید و جنگ را فراموش نکنید. همگی شما را به خدای بزرگ می‌سپارم و توفیق شما را برای دست یابی به ایمان راسخ از خداوند متعال خواستارم. درآخر از تمام کسانی که به گردن این بنده حقی دارند و یا از طرف من رنجیده خاطر گشته‌اند، طلب عفو و بخشش می‌کنم.

سلام بر امام مستضعفان، امید محرومان، حامی ستمدیدگان، کوبنده ظالمان و ستمگران.

«اگر بدنهای ما برای مردن آفریده شده است چه بهتر که مرگ در راه خدا باشد»

امام حسین (ع)

آری! این چنین بود که جوانان مشتاق و عاشق راه شهادت از آقا و مولایشان امام حسین (ع) آموختند و تن به ذلت و خواری ندادند و راه هزار شبه را یکشبه طی کردند و روح ملکوتی را که دراین قفس

زندگینامه رزمنده شهید حمید رضا باطبی

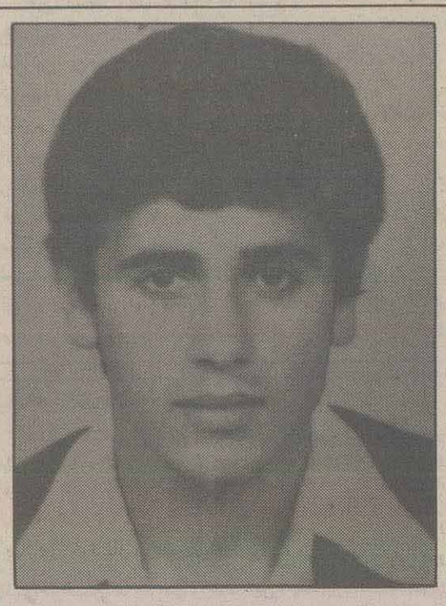

شهید حمیدرضا باطبی درسال ۱۳۳۸ شمسی بدنیا آمد. وی از کوچکی اخلاق آراسته و رفتاری متین داشت. او قبل از رسیدن به حد بلوغ نماز می‌خواند و روزه می‌گرفت و در مجالس مذهبی شرکت می‌کرد. اگر لباس او وصله دار یا پاره بود، اهمیت نمی‌داد و با همان وضع در مجالس و معابر حاضر می‌شد. اگر در سفره دوجور غذا بود، ناراحت می‌شد و انتقاد می‌کرد.

شهید باطبی در رژیم گذشته دستگیر شد و به زندان افتاد و شکنجه گردید اما شور انقلابی او بیشتر شد.

در سال ۵۸ یکماه جهت آموزش و تعلیم چریکی به تهران در لشکرک رفت و پس از مراجعت ۳ ماه در زاهدان و میرجاوه داوطلبانه به انجام ماموریت پرداخت و پس از برگشتن در سپاه مشغول خدمت شد و چون از هر جهت ورزیده بود، او را به بندرترکمن برای جلوگیری از قاچاقچیان موادمخدر فرستادند. مدتها در آنجا مشغول انجام وظیفه بود و قاچاقچیان را پس از دستگیری به بهشهر می‌آورد و تحویل مقامات قضایی می‌داد که در اثر جدیت و کوششی که در این راه از خود نشان داد، پس از اتمام ماموریت جوایزی از ناحیه سپاه به او داده شد.

با شروع جنگ تحمیلی عراق علیه ایران اسلامی، وی داوطلبانه با عده‌ای از برادران پاسدار به «سرپل ذهاب» اعزام شدند. پس از ۲۰ روز نبرد، عده‌ای از برادران پاسدار به بهشهر مراجعت کردند و از او نیز خواستند تا به بهشهر بیاید اما او قبول نکرد.

سرانجام نیز حدود ۵ روز بعد از مراجعت برادران پاسدار به بهشهر، روز ۲۳ مهرماه ۵۹ به درجه رفیع شهادت نایل آمد.

یادوارهٔ رزمنده شهید حسن چوپانیان

حال که پیمان با خدای خود بستم تا در راهش قدم بگذارم و همه کارهایم به خاطر او باشد، وظیفه خود دانستم از نایب امام زمان، ولی فقیه عصرامام خمینی اطاعت نمایم و برای چندمین بار عازم جبهه حق علیه باطل شوم تا بعثیان کافر را از مرز و بوم میهن اسلامیمان بیرون رانیم.

از خدا می‌خواهم که مرا یاری کند و امیدوارم دعای خیر شما امت حزب‌الله بدرقه راه ما باشد.

پدر و مادر مهربانم! من نه سرباز بودم نه به زور به جبهه اعزام شدم، بلکه با انتخاب آزادانه این راه را انتخاب نمودم و مرگ طبیعی را برای خود ننگ دانسته و مرگ سرخ را ترجیح دادم. امیدوارم با شهادت من درخت اسلام آبیاری شود.

امت حزب‌الله شما اسطوره مقاومت هستید. امیدوارم به یاری خداوند بزرگ شما امت حزب‌الله رسالت خود را به نحو احسن انجام دهید.

برادران و خواهران! سعی کنید که حزب‌اللهی مادام‌العمر باشید. چون به هرکس حزب‌اللهی نمی‌گویند. حزب‌اللهی همانند شما کم پیدا می‌شود. برادران عزیزم! شما جای مرا در صفوف رزمندگان پرکنید.

از همه برادران پاسدار و بسیج و دوستان و آشنایان عاجزانه تقاضا دارم اگر اشتباهی از من دیدند، حلالم نمایند. چون این اشتباهات از روی عمد نبوده است. در آخر از شما می‌خواهم که روحانیت متعهد و دلسوز و آگاه را تقویت کنید.

یادواره رزمنده شهید اسماعیل خدابخشی

شهید اسماعیل بخشی در سال ۱۳۴۰ در شهر «تویسرکان» در خانواده‌ای زحمتکش و متدین دیده به جهان گشود. از زمانی که خود را شناخت، کتابهای مذهبی و علمی متعددی از نویسندگان مختلف را مطالعه می‌کرد. مخصوصاً نهج البلاغه را سرمشق زندگی خود قرار داده بود. اسماعیل علی وار زندگی کرد و حسین گونه شهید شد. وی تحت هیچ شرایطی از نماز و روزه غافل نمی‌ماند و همواره به ذکر مشغول بود.

وی همواره در دنیای شیرین شهادت زندگی می‌کرد. او در اولین و آخرین مرخصی خود که از جبهه نبرد حق علیه باطل بازگشته بود، به زیارت حضرت عبدالعظیم رفت و از درگاه خدای بزرگ خواست تا آرزویش را برآورده نماید. بعد از آن از اعضای خانواده خود خداحافظی ابدی کرد و عازم جبهه شد و سرانجام در تاریخ ۶۰/۹/۸ بر اثر ترکشی که به داخل تانک پرتاب شد، بوسیله صدامیان به شهادت رسید.

به یاد رزمنده شهید قاسم عسگری

خدایا این جان ناقابل را از من بپذیر

خدایا! گناهانم را ببخش و مرا جزء شهیدان راهت قرار ده و آن بهشتی را که به پیامبران و شهیدان در راهت وعده دادی، به من عطا کن. خدایا! این جان ناقابل را از من بپذیر.

پدر و مادرم! اگر من سعادت این را داشتم که شهید شوم شما هیچ ناراحت نباشید. چون با ناراحتی شما دشمن خارجی و داخلی سوء استفاده خواهد کرد. در صورت شهید شدنم گریه نکنید و مرا ببخشید. شما برای من یک پدر و مادر خوب و ایده‌آل بودید ولی من نتوانستم فرزند خوبی برای شما باشم. می‌دانم که شما ناراحت نمی‌شوید چون موقعی که از بهشهر عازم جبهه بودم، با آغوش باز و لبخند رضایت بخش گفتی برو به امید خدا و ورقه شهادت مرا امضاء کردید.

شما دوستان و آشنایان اگر بدی از من دیدید مرا ببخشید. شما ملت حزب‌الله امام را دعا کنید و در نماز جمعه و جماعت‌ها شرکت کنید تا اتحاد شما بیشتر شود. در خاتمه باید بگویم چیزی از مال دنیا ندارم. اگر چیزی داشتم آن را در راه اسلام خرج کنید. به امید پیروزی نهایی حق علیه باطل و طول عمر برای رهبر کبیر انقلاب اسلامی ایران.

وصیت نامه رزمنده شهید حمیدرضا حسن زاده

پیکار علیه ظالمان پیشه ماست
اندر ره دوست مردن دراندیشه ماست

بادرود فراوان به محمد (ص) پیامبرخدا، مهدی موعودومنجی بشر فریادرس امت اسلام ونائب برحقش حامی مستضعفان ابرمرد تاریخ رهبر کبیر انقلاب اسلامی ایران فرمانده کل قوا خمینی روح خدا.

با درود فراوان به سرور شهیدان کربلا حسین (ع) و با درود فراوان به شهدای انقلاب اسلامی ایران و شهیدان جنگ تحمیلی وبا درود فراوان و سلام گرم به رزمندگان اسلام که در جبهه‌های نبرد حق علیه باطل مشغول پیکارند.

سلام به امت حزب‌الله و پدران و مادران داغدیده بهشهر، پدر و مادرم! مرا ببخشید. نتوانستم به شما آنطوری که باید خدمت کنم. تازمانی که فرزندان اسلام در جبهه‌ها شهید می‌شوند و اسلام این درخت تازه به بارآمده احتیاج به خونهای ما دارد، پس من را حلال کنید.

مادر عزیزم! ای که با شیره جانت مرا بزرگ کردی، اگر خداوند سعادت شهادت نصیبم کرد، از جان و دل پذیرا باشید. امیدوارم که قلب سوراخ شده من قلب پاک و نازنین شما را آرامش دهد. برادران عزیزم! لحظه‌ای از اسلام و امام امت دست نکشید. همیشه کارهایتان را برای خدا انجام دهید ومطالعه را فراموش نکنید.

خواهرانم! شما همچون زینب باشید از آنچه هوس کردید بپرهیزید. هر بدی و خوبی از من دیدید به بزرگواریتان ببخشید. مادرم! خیلی از شما عذر می‌خواهم که نتوانستم خوبیهای شما را جبران کنم. شما خیلی برای من زحمت کشیده‌اید. خواهش می‌کنم برایم گریه نکنید. دیگر سرشما را درد نمی‌آورم. به امید پیروزی رزمندگان اسلام در جبهه‌های جنگ حق علیه باطل.

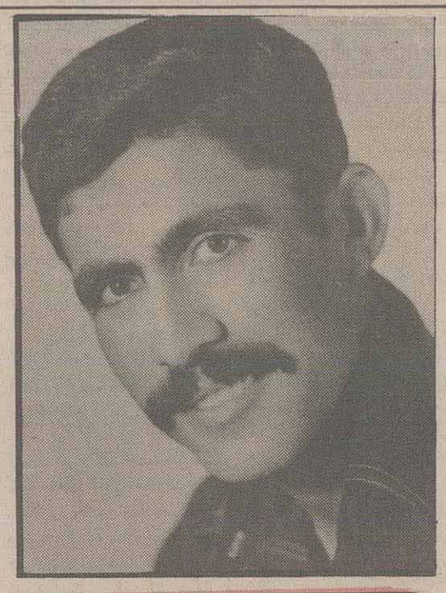

زندگینامه شهید غضنفر مصباح

برادر شهید غضنفر مصباح درفروردین سال ۱۳۳۱ در یکی ازروستاهای فقیرفارس‌در خانواده‌ای مذهبی چشم به جهان گشود و در دامن پرمهر پدر ومادری مذهبی

شهید مصباح :

اگر شهیدشدم، هنگام دفن من به بچه‌هایم لباس نو بپوشانید

بزرگ شد.

برای شروع کردن دوره تحصیل‌روانه‌روستای«موغاب»شد.

زیرا در زادگاهش مدرسه‌ای وجود نداشت واین کودک ۷ ساله هرروزباید ۶کیلومتر راه را پیاده می‌پیمود تا بمدرسه برسد، بعد از ۶سال موفق شد دوره ابتدائی را باموفقیت به پایان برساند.

غضنفر به برنامه‌های مذهبی علاقه زیادی داشت وشبها با تکبیرهای رسای خود مردم‌را از خانه‌بمسجد دعوت می‌کرد وبه نوحه‌خوانی می‌پرداخت.

غضنفر پس‌از گرفتن مدرک ششم ابتدائی بخاطر تنگدستی خانواده مجبور شد که به کشاورزی بپردازد ودر حین کشاورزی شبانه به تحصیل ادامه دهدتااینکه توانست دوره دبیرستان‌را باموفقیت به پایان برساند و درسال ۱۳۵۰ وارد ارتش شود. وی هیچگاه ازیاری کردن خانواده کوتاهی نمی‌کرد، حتی در زمانی‌که دوره آموزشی را طی می‌کرد دستمزد ناچیزی راکه دریافت می‌نمود وبه پدرومادر کمک می‌کرد.

غضنفر امید ویار ویاور خانواده بود و می‌کوشید تاوظیفه‌اش را بخوبی انجام دهد.

بقیه در صفحه ۱۳

جوانه‌های اندیشه

کلاغ پر

از: کیومرث شرافتی - اول نظری - تهران

در جنگل بودم و مناظر زیبا را تماشا می‌کردم که صدای غرش حیوانی مرا تکان داد. رویم را برگرداندم، شیر خشمناکی را دیدم که حالتش نشان می‌داد خیلی گرسنه است. چشم به من دوخته بود. خیلی زود فهمیدم که مرا هدف قرار داده است. پا به فرار گذاشتم و تا آنجا که قدرت داشتم، شروع به دویدن کردم. اما صدای غرش شیر هر لحظه به من نزدیکتر می‌شد. سرم را برگرداندم که فاصله او را با خودم بسنجم، گرمای نفسش را بر چهره‌ام حس کردم، دهانم را برای فریاد گشودم و چشمهایم را بازتر کردم. پدرم با قیافه‌ای عصبانی بالای سرم ایستاده بود و فریاد می‌زد که:

- تا کی می‌خوای بخوابی؟! ظهره. پاشو دیگه!

بی اختیار چشمم به ساعت دیواری افتاد. عقربه‌های ساعت بازبان بی زبانی ساعت ۷/۵ را فریاد می‌زد. سخت ترسیدم. ۱۵ دقیقه دیگر زنگمان می‌خورد و من هنوز در رختخواب بودم. اگر دیر می‌رسیدم، باید ۵ بار دورحیاط مدرسه «کلاغ پر» می‌رفتم. به یاد کلاغ پر که افتادم، احساس کردم پاهایم دیگر نا ندارد، چون دیروز هم دیر به مدرسه رسیده بودم. نمی‌دانم چرا زنگ ورزش و موقع بازی فوتبال، حیاط مدرسه از هر حیاط دیگری کوچکتر می‌شود، اما موقع کلاغ پر رفتن، حیاط مدرسه امان از یک زمین فوتبال واقعی هم بزرگتر می‌شود.

به هرحال، لباسم را پوشیدم و بدون خوردن صبحانه، کتابهایم را برداشتم و دور از چشم مادرم، پاورچین پاورچین در را باز کردم و با سرعت به طرف مدرسه دویدم، ولی هنوز به سر کوچه نرسیده بودم، که حس کردم هر دو پایم خیس شده است. پاهایم را نگاه کردم، خدای من! کفش‌هایم را نپوشیده بودم. خنده‌ام گرفت، عصبانی هم شدم. با سرعت برگشتم و تا در را با کلید باز کردم، مادرم را دیدم که کفش به دست پشت در ایستاده است و خیلی هم عصبانی است.

بدون کلمه‌ای، دستم را دراز کردم که کفش‌ها را بگیرم، مادرم که عصبانی‌تر از آن بود که فکر می‌کردم، با خشم آنها را به درون حوض پرتاب کرد و فریاد زد که:

- تاتو باشی دیگه حواست را جمع کنی. حالا برو اون کفش کتوهای هات رو بپوش. ژاکت و کلاهت رو هم بردار، هوا ابریه، ممکنه بارون بباره.

دو سه تا ناسزا هم چاشنی حرفهایش کرد و رفت توی اتاق. خیلی دیر شده بود، بهتر آن دیدم که کفش‌ها را از حوض درآورم و پس از خالی کردن آبهایش، بپوشم. همین کار را هم کردم و دوباره به طرف مدرسه شروع به دویدن کردم. وسطهای راه، بند کفشم که آنرا نبسته بودم، زیر پایم رفت ومحکم زمین خوردم، بدون آنکه اهمیتی بدهم، آنرا محکم بستم و دویدن را ادامه دادم. همینطور می‌دویدم و می‌دویدم و می‌دویدم.

عاقبت رسیدم و تا خواستم وارد مدرسه شوم، صدای «از جلو نظام، خبر دار» ناظم را شنیدم. شنیدن این صدا آب سردی بود که به سر تا پایم ریختند. یاد کلاغ پر افتادم. دیگر نفسم بالا نمی‌آمد. شانس آوردم که مستخدم جلو در نبود وگرنه حتی به من اجازه وارد شدن به مدرسه را هم نمی‌داد. وارد مدرسه شدم و درکنار بچه‌هایی که دیر آمده بودند، کنار دیوار ایستادم. فکر کلاغ پر رهایم نمی‌کرد. ناگهان متوجه شدم که ناظم دارد به انتهای صف‌ها می‌رود ورویش آنطرف است، از لابلای صف‌ها به سرعت خودم را به صف کلاسمان رساندم و محکم ایستادم. ناظم مدرسه دوباره از جلو نظام و خبردار را شروع کرد، اما حواس بچه‌ها جای دیگری بود. یکی از مسابقه دیروزش حرف می‌زد، یکی درس را می‌پرسید، آن یکی سر به سر بقیه می‌گذاشت. بالاخره بچه‌ها ساکت شدند و مراسم صبحگاهی انجام شد و صف‌ها راهی کلاسها شدند. وقتی سرجایم نشستم و حواسم جمع شد، احساس کردم که پایم خیلی خیس است و درد هم می‌کند. فکر ادبیات و درسی که بلد نبودم، اجازه نداد که بیشتر به پاهایم فکر کنم. معلم ادبیات قرار گذاشته بود که امروز فارسی و دستور بپرسد. اصلا نخوانده بودم. خدا خدا می‌کردم که معلم اسم مرا در دفتر نبیند. چون اگر مرا صدا می‌کرد، آبرویم می‌رفت. آخر معلم ادبیات جذبه مخصوصی داشت، کتک نمی‌زد، ولی حرفهایش از صدتا کتک هم بدتر بود. بالاخره معلم آمد و از شانس بد، درحالیکه قلب من به سختی می‌تپید، نام مرا صدا زد. حس کردم صورتم گر گرفته است.

خود را به نشنیدن زدم و دبیر ادبیات دوباره اسم مرا خواند. ناچار برخاستم و با بیحالی، درحالیکه کفش‌های خیسم را روی زمین می‌کشیدم، به طرف تخته راه افتادم، معلم که گویا از قرمزی چهره و حالت من فهمیده بود درس را نخوانده‌ام، شروع کرد به همان حرفهای مخصوص خودش و به قول بچه‌ها، آنچنان مرا «کنف» کرد و آنقدر بچه‌ها از حرفهای دبیر ادبیات، به من خندیدند که مجبور شدم بگویم:

- آقا! برام صفر بذارید. قبول می‌دهم

دفعه دیگر جبران کنم. بادلخوری رفتم و سرجایم نشستم. بقیه ساعت با پرسیدن درس از بچه‌ها سپری شد. وقتی زنگ به صدا درآمد، بچه‌هایی که آقا معلم از آنها سئوال نکرده بود، نفس راحتی کشیدند و با خوشحالی به حیاط رفتند. من که حسابی جلو معلم ادبیات و بچه‌ها خیط شده بودم، دراین فکر بودم که تلافی آنرا سرزنگ ریاضیات درآورم و به هر نحوی که شده، خودم را نشان بدهم و از خجالت در آیم.

بالاخره زنگ تفریح تمام شد و هنوز خوب روی صندلی‌ها جابجا نشده بودیم که معلم ریاضیات با عینک دودی مخصوصش وارد کلاس شد. خیلی سعی می‌کرد جدی باشد، اما نمی‌دانم چرا بچه‌ها از او حساب نمی‌بردند و سر کلاس او، بیشتر از کلاس‌های دیگر شلوغ می‌کردند. هنوز از راه نرسیده، کتش را درآورد و به صندلی آویزان کرد و رفت پای تخته و شروع کرد به مسأله حل کردن. مرتب مسأله می‌نوشت، حل می‌کرد و پاک می‌کرد. می‌نوشت، حل می‌کرد و پاک می‌کرد. درهمین موقع که معلم گرم مسأله حل کردن بود و غباری از گچ پائین کلاس را پوشانده بود، یک خرمگس از پنجره وارد کلاس شد. اول دو سه دور، دور کلاس گشت و رفت روی دستگیره در، جا خوش کرد. من که تمام حواسم متوجه خرمگس بود و اصلا به درس توجهی نداشتم، تصمیم گرفتم جلو بچه‌ها خودی نشان بدهم و آبروریزی زنگ قبل را جبران کنم. این بود که به سرعت نوک خودکار را بین دندانهایم قراردادم و با یک تکان نویی خودکار را بیرون آوردم. بعد سرم را زیر میز بردم و تکه‌ای کاغذ از گوشه دفتر ریاضیم کندم، آنرا درون دهانم حسابی خیس کردم و توی لوله خودکار قرار دادم ولوله خودکار را به طرف خرمگس نشانه گرفتم و با تمام قدرت در لوله خودکار فوت کردم. کاغذ با شتاب به طرف در رفت و بغل مگس روی در نشست. بی درنگ دومین تکه کاغذ را آماده کردم و تا سرم را برای شلیک بالا آوردم، دیدم چند نفری از بچه‌ها هم متوجه موضوع شده‌اند وخودکار به دست آماده شلیک هستند. با دست به من اشاره کردند که شروع کن و دریک لحظه، چندین تکه کاغذ گلوله شده به طرف خرمگس شلیک شد. البته غیر از یکی دوتا، بقیه به هدف نخورد و به در چسبید. خرمگس که بلند شده بود، باز چندبار کلاس را دور زد و دوباره روی دستگیره نشست. چندین بار همین ماجرا تکرار شد. تعداد شلیک کنندگان افزایش یافته بود و معلم ریاضی آنچنان غرق مسأله حل کردن بود که به ما توجهی نداشت. چند نفری از بچه‌ها برای هدف گیری بهتر، ایستاده شلیک می‌کردند. من اصلا معلم و کلاس را فراموش کرده بودم و دریک لحظه که همه بچه‌ها تنها کسی که ایستاده بود، من بودم. ناگهان از ویشگون بغل دستی، پایم سوخت، به جلو نگاه کردم، معلم ریاضی با قیافه‌ای غضبناک مرا نگاه می‌کرد. دلم می‌خواست زمین دهان باز کند و مرا فرو ببرد. عجب کاری کرده بودم. معلم آرام در کلاس را باز کرد و بیرون رفت. کلاس آنچنان ساکت شده بود که گویی کسی در آن نیست. دو سه دقیقه بعد، معلم ریاضی با ناظم مدرسه وارد کلاس شد. همه برخاستیم. معلم ریاضی که همچنان عصبانی بود، با صدایی که از عصبانیت می‌لرزید، مرا نشان داد و به ناظم گفت:

- ایشان کلاس را به هم ریخته‌اند، به قیافه مظلومش نگاه نکنید.

صدای تکان دهنده ناظم را شنیدم که می‌پرسد:

- درست میگن؟ چه مرگته؟ نمی‌خوای درس بخونی؟ این چه وضعیه؟ حرف بزن!

آماده پرتاب گلوله کاغذ بودند، بی اختیار فریاد زدم:

- امونش ندید، یالا....

ناگهان سکوت سنگینی کلاس را فرا گرفت و دریک چشم به هم زدن، همه بچه‌ها مرتب نشستند و خودکارها را در جا میز انداختن. من هنوز متوجه موقعیت نشده بودم و بروبر بچه‌ها را نگاه می‌کردم.

حرفی برای گفتن نداشتم. از ترس سرم را زیر انداختم وبه دستور آقای ناظم از کلاس بیرون رفتم. از جلو درکلاس که رد می‌شدم، دیدم آنقدر تکه کاغذ به آن چسبیده است که حساب ندارد. مثل پوستی بود که آبله مرغان گرفته باشد.

بعد از من، ۱۷، ۱۸ نفر دیگر هم از کلاس بیرون آمدند. معلوم شد یکی از بچه‌ها همه را لو داده است! شاید حق با او بود. ما کلاس را به هم ریخته بودیم.

تا ساعت ۱۲ جلو دفتر ماندیم. زنگ خورد وبچه‌ها راهی خانه‌هایشان شدند. از کنار ما که می‌گذشتند، با دهن کجی نشانمان می‌دادند که چه اشتباهی بزرگی کرده‌ایم. من می‌دانستم چه تنبیهی در انتظار ماست، ده دور کلاغ پر دور حیاط مدرسه و کم شدن چند نمره از نمره انضباط. عجب دلخوری ساعت ادبیات را جبران کرده بودم.

ساعت ۱۲/۵ بود که آقای ناظم به سراغ ما آمد. ما را کنار حیاط نگاهداشت و دستور داد یکی یکی کلاغ پر برویم. من آخر صف بودم بچه‌ها پس از کلاغ پر رفتن دور حیاط، یکی یکی مدرسه را با گریه و زاری ترک کردند و رفتند. نوبت من رسید. تصمیم گرفته بودم اصلا گریه نکنم. بدون آنکه سرم را بلند کنم، ده دور دور حیاط کلاغ پر رفتم. دیگر از بیحالی داشتم از پا می‌افتادم. دور دهم بود که صدای مستخدم مدرسه را شنیدم:

- تو این موقع توی مدرسه چکار می‌کنی؟ ساعت ۲ بعد از ظهره. این کارا چیه؟ چرا داری ورجه وورجه می‌کنی؟

سرم را بلند کردم. از ناظم مدرسه خبری نبود. با بیحالی پرسیدم:

پس آقای ناظم کجاست؟

- خدا خیرت بده، یکساعت بیشتره رفته.

آقای ناظم در شروع کلاغ پر رفتن من از مدرسه خارج شده بود!

شعر

آسمان آبستن طوفان مکن

از: علیرضا مقدمی - ع فلق - بم

با الهام از این مصرع معروف ملامحسن فیض کاشانی:

«ای خدا، این وصل را هجران مکن...»

ای خدا، این وصل را هجران مکن!
شمع خود از جان ما، پنهان مکن
حب دل برطارم اقلیم «لا»
گرزدیم، این طاق راویران مکن
شعله‌های شمع دلها سرکش است
جز به سوزت، سینه را سوزان مکن
آشیان برآستانت گرزدیم
آسمان آبستن طوفان مکن
مرغ جان برشاخسارت گرنشست
رحم کن، این مرغ راپران مکن
عاشقان درگهت دراین جهان
بیش ازین سرگشته و حیران مکن
روی بنما! عاشقان بی جان شدند
رسم عاشق رابیا کتمان مکن
دردمن، درتار وپودم عشق تست
ای خدا، این درد رادرمان مکن
گربه ماواقف نئی، ای آشنا
زلف خود برچشم ماافشان مکن
کوی تو سرمنزل مقصود ماست
لحظه دیدار رااحزان مکن
بیت‌الاحزان را بیایوسف فرست
بیش ازین یعقوب را گریان مکن
چشم بی جانی است ازآن «فلق»
توشهٔ راهش، خدا، حرمان مکن

*

پیوند

از: م - گیتی - رشت

نامت چه سرفراز
برآبگین آسمان نقش بسته است
گویا ترا
باخورشید
پیوندیست
عشقت چه پرشکوه
جاری به قلبهاست
حقا که یاران را
باشهادتت
پیوندی جاودانه باشد.

*

به‌سوی روستا

از: آریتا دمندان - اصفهان

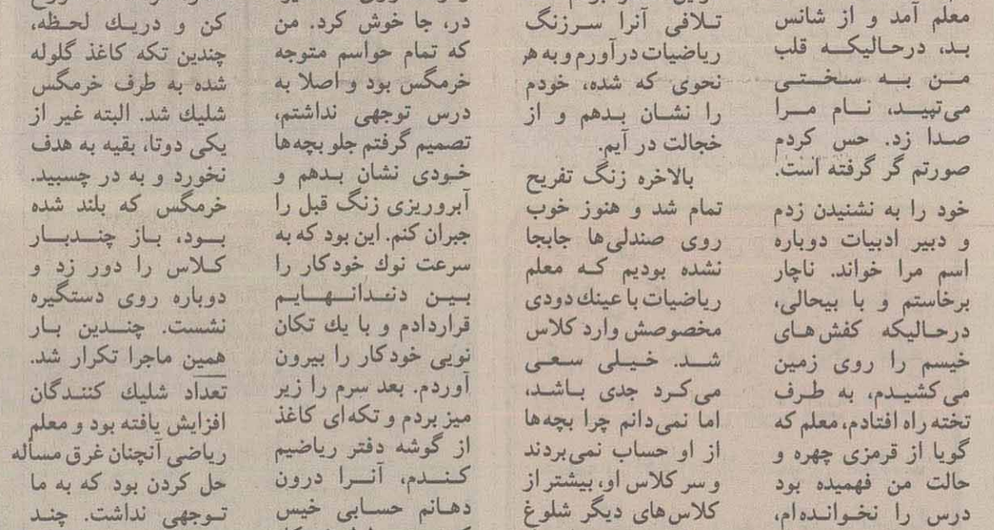

آنروز صبح مثل روزهای دیگر با زنگ گوشخراش ساعت از خواب پریدم. با دست راست تومخ ساعت کوبیدم و پتو را روی سرم کشیدم. با خود گفتم: «ده دقیقه دیگه می‌خوابم، در عوض تند تند حاضر می‌شوم و از خیر صبحانه هم می‌گذرم.» پنج دقیقه بعد با سروصدای خانم و بچه‌ها که سر نوبت دست و رو شستن دعوا می کردند بیدار شدم. پتو را به کناری زدم و به طرف دستشویی رفتم اما با دیدن صف و غرولندها از خیر صورت شستن گذشتم. رختخوابم را جمع کردم و یک چایی برای خودم ریختم. چون دیرم شده بود وقت سر سفره نشستن نداشتم. بنابراین همانطور که کتم را می‌پوشیدم و دو سه تا قند را بین دندانهایم قرچ قرچ له می کردم چای را قلپ قلپ سر کشیدم.

دلم ضعف می‌رفت. اعتنایی نکردم. کفشهایم را پا کردم و داشتم فرار می کردم که فریاد خانم درآمد: «من دیرم شده بچه را باید برسانی کودکستان.» آهم درآمد. خانم یکی تو سر این بچه می‌زد دو تا تو سر آن یکی. یک قاضی نان (۱) و پنیر توی جیب این می‌چپاند، یک جعبه بیسکویت به آن یکی می‌داد. هر کدام در حالی که یک جای لباسشان آویزان و کج و کوله بود و یک قاضی به نیش می کشید از چهارچوب در بیرون پریدند و شروع به دو کردند تا به مدرسه برسند. بچه را که کودکستان گذاشتم، پشت ترافیک گیر کردم پنج - شش نفری هم که عین من گذاشته بودند لحظات آخر توی ماشین بپرند و به کارشان برسند، حالا دستشان را روی بوقهای اتوموبیلهایشان گذاشته بودند و با این نوای دل انگیز! اعصابهای ناتوان دیگران را نوازش می کردند!!!؟ خلاصه با اختلاف سه ربع ساعت به اداره رسیدم و ابروهای گره خورده رئیس سبب شد که برای دومین بار در آنروز احساس کنم که دلم ضعف می‌رود. توی اداره هم، در اطاق ما، همکاران در پشت دود غلیظ سیگار و پرونده های خاک آلود، کسل و خسته مشغول گپ زدن بودند و گاهی نیز برگه‌ای را از مدنظر می گذراندند. رفتم پشت میزم و بعد از یکساعت دوباره مسابقه ساعت دیدن من و همکارهایم شروع شد و پس از آن خمیازه های متناوب من و آنها.

ظهر وقتی به خانه برمیگشتم باز توی ترافیک شلوغی و بعد توی خانه سروصدا، داد و بیداد و... چندی نشستم و به گل قالی چشم دوختم نیم ساعت تمام ساکت و صامت یک گوشه نشستم و آخرسر...

یکدفعه پریدم. به خانم گفتم چمدان‌ها را ببندد و نفهمیدم چطور و چه وقت بود که توی جاده شیراز به طرف بوشهر و خانه خاله خانمم در حرکت بودیم. خانم مرتب غر می‌زد که: «طرف پاک زده به سرش وسط هفته معلوم نیست مارو کجا می‌بره؟» بچه‌ها هم مرتب دعوا می کردند و کوچکتره گریه می کرد. تا اینکه به اولین گروه کوههای سرسبز رسیدیم و ماشین را برای پیاده شدن بچه‌ها نگه داشتم. وقتی بچه‌ها روی کوه می‌دویدند و خانم هم بدنبالشان گل می‌چید، سروصداها خوابید. به پشت سرم نگاه می کردم که کوههای بلند و دور توسط ابرهای تیره محاصره شده بودند. یکساعت دیگر به جایی رسیدیم که باران می‌بارید. چقدر کیف داشت توی این هوا و این خرمی و سرسبزی رانندگی کردن. دخترم یکدسته شکوفه بادام کوهی دستش گرفته بود و با سروصدا آنها را به مادرش نشان می‌داد. پرنده‌ها با فریاد از بالای سرمان می گذشتند. تا به بوشهر برسیم چهار پنج بار ماشین را نگه داشتم و بچه‌ها حسابی بازی کردند. وقتی به بوشهر رسیدیم خاله و شوهر خاله به خوبی و با شادی بسیار از ما استقبال کردند و همانروز عصر ما را به دریا بردند. هرچقدر برایتان بگویم دریا چقدر قشنگ و زیبا بود، باور نمی کنید. توی قایق ماهیگیری پسرخاله نشستیم و رفتیم وسط دریا. لنج های ماهیگیری روی آب بودند. آب گاهی سبز و گاهی آبی آبی بود. با حرکت قایق آب شور دریا به سرو صورتمان می‌پاشید و وقتی زبان می‌زدی شور شور بود. از نزدیک دلفین هایی را می‌دیدیم که از آب بالا می‌پریدند و پرنده های دریایی که پاهاشان را افقی گرفته بودند و ما فقط زیر شکمشان را و نوک قرمزشان را می‌دیدیم. خلاصه همه چیز دریا قشنگ و تماشایی بود.

صبح روز بعد با صدای دلنواز خروس خانه بیدار شدم. رفتم توی حیاط. شوهرخاله به مرغ و خروسها غذا می‌داد و خاله شیر بزها را می‌دوشید. هوا خنک و دلچسب بود. صدای دریا تا اینجا می‌آمد. درختهای نخل توی حیاط را نگاه میکردم و از بوی شکوفه نارنج و لیموی شیرین باغچه بیتاب شده بودم. کبوترها بالای سرم پرواز می کردند. نشستم و نیم ساعت فقط مرغ و خروسها و کبوترها را نگاه کردم. بزها برای چرا به بیرون رفتند. وقتی به اطاق رفتم دیدم بچه‌ها هم به نوبت بیدار شده اند و دست و رو شسته، در چیدن سفره کمک می کنند. وقتی سر سفره نشستم کیف کردم. پنیر را از شیر بزها درست کرده بودند. مربای آن مربای ترنج باغچه‌شان بود و تخم مرغها را خودم در حالی که هنوز گرم بودند از زیرپای مرغها برداشته بودم و حالا سر سفره، سرخ شده منتظر لقمه بودند. شیر گرم بز هم لیوان لیوان شده بودوبخار گرم ازآن برمی‌خاست. چقدر لذت داشت خوردن این صبحانه در آرامش و صفا. همه ما سه چهار برابر هر روز چیز خوردیم و سرحال پا شدیم و رفتیم دم خلیج. آنجا کاهوی دریایی، جلبکهای قهوه‌ای کلفت و بادکرده روی صخره‌ها ولو بودند حتی ستاره دریایی و توتیاها را هم پیدا کردیم. هر کدام آنها اسمی محلی داشتند ولی ما هیچکدام آنها را بجز در فیلمهای مستند ندیده بودیم اولین عروس دریایی را که دیدیم بچه‌ها از شادی جیغ کشیدند. خلاصه همه چیز آنجا قشنگ بود. دریا، درختها، هوا و... همه چیز.

یک هفته تمام آنجا ماندیم. سرلپهای بچه‌ها گرد شده بود و برق میزد. توی همین یکهفته خیلی خوش گذشته بود و در عین حال من خیلی فکر کرده بودم. فکر اینکه باز توی ترافیک و پشت پرونده‌ها و داد و فریاد شهر و... نه اینها دیگر کار من نبود. با تلخی و گرفتگی خداحافظی کردیم و قول دادیم که بازهم به انجا بیاییم. راه افتادیم...

از آنروز یکسال می‌گذرد. روزی که به خانه رسیدم قبل از هرچیز زدم به خیابان و به اولین بنگاه معاملات ملکی که رسیدم، رفتم تو. الان یکسال میشود که ما بیرون شهر مزرعه‌ای خریده ایم. هر روز که توی درختها می روم و آنها را کنترل می کنم، به یاد آنروزها می افتم بی اختیار خنده‌ام می‌گیرد. سیبهای قرمز و درشت باغ ما در این محدوده تک است. پشت خانه‌مان بادمجان، گوجه، فلفل سبز، چغندر و سبزی کاشته‌ام و هر روز بچه‌ها بزرگ و بزرگتر می‌شوند. فکر میکنم هیچ چیز شیرین تر از تماشای رشد شاهی و ریحان نباشد. و خوردن اولین خورش بادمجان باغ خودمان هیچوقت از یادم نمی‌رود. دیگر هیچوقت نمی توانم یک لحظه نفس کشیدن در هوای سحری مزرعه‌ام را با ساعتها شلوغی و همهمه شهر غبارآلود و دود گرفته عوض کنم. امروز صبح که بیرون خانه ایستاده بودم و به بچه‌های خودم و همکارم (آخر یکی از همکاران اداریم هم با من به مزرعه آمد) که سوار اسبهای پشت برهنه شده بودند نگاه میکردم، دردل به حال پسرهای دوچرخه سوار توی شهر با ان بوقهای سیاه و بزرگشان که نه توی پیاده رو جای سواری دارند و نه توی سواره رو، تأسف میخوردم. اسبها متعلق به دامداری همسایه‌مان بود بچه‌ها هر روز عصر سوار آنها می شدند و توی محوطه باز سواری می کردند. بعد به گوشه باغ نگاه کردم یک کرت هنوز خالی مانده بود. فکر میکردم که چی باید توی آن بکارم. آن یک کرت هم خودش یک کرت بود. شاید شبدر بکارم نه. شاید...

خانم پهلویم ایستاده بود و او هم فکر میکرد. حتماً او هم داشت به آنزمان فکر میکرد و دردل می خندید. باز به فکر کرت خالی افتادم. که خانم گفت: «آن کرت اون گوشه مال من.» گفتم: «بله؟»

گفت: «کرت اون گوشه. می خواهم توش لوبیا و ماش بکارم. شب عید لوبیا پلو خیلی می چسبه.

خندیدم و باز به بچه ها و مزرعه نگاه کردم. پیش خود گفتم: «خوب. درست شد. اینهم از کرت اون گوشه!»

۱ـ قاضی ـ دراصطلاح محلی لقمه بزرگ را گویند

مطلبی که دیروز (دوشنبه) قسمت اول آن را از نظرتان گذشت، مطلبی است پیرامون پرونده تروریستی امریکا درکشورهای مختلف جهان که به بحث وارائه امارو‌ارقامی متقن دررابطه با آشکار نمودن چهره تروریستی این ابرقدرت می‌پردازد. قسمت دوم این مطلب امروز (چهارشنبه) از نظرتان می‌گذرد و قسمت سوم بعلت وجود صفحه ویژه نگاه درروزهای پنج شنبه، در روز شنبه، (۲۱ دیماه) به چاپ خواهد رسید.

***

پس از تشکیل حکومت انقلابی درکوبا، سیا برای آماده کردن مزدوران مخالف کاسترو، پایگاههای مخفی درگواتمالا ایجاد کرد که از این مزدوران درتجاوز به کوبا استفاده گردید.

باردیگر درنوامبر ۱۹۶۰ شورش بزرگی درگواتمالا درگرفت. این شورش برضد حکومت دیکتاتوری و مزدوران سیا و مهاجمان کوبایی بود امریکا بسرعت ناوهای جنگی خود را به مقابله با آزادیخواهان فرستاد. دراین نبردها امریکا مستقیما به کشتار شورشیان پرداخت. شورشیان به کوهها گریختند و همچنان به نبرد ادامه دادند.

سرانجام تروریستهای دست پرورده امریکا بار دیگر حاکم شدند ولی هیچگاه آتش مبارزه دردل مردم گواتمالا جهت کسب آزادی خاموش نگردید. درپی تجدید دیکتاتوری، منافع بیشتری نصیب امریکا گشت و سیاستهای تروریستی رژیم دست نشانده امریکا با حمایت تروریستهای حاکم برامریکا ادامه یافت.

درحوزه دریای کارائیب، برگ دیگری از تاریخ تروریستی امریکا، توسط دومینیگن افشا می‌شود. پس از تجاوزات جا به جای امپریالیسم امریکا به دومینیکن ازجمله اشغال خلیج «سامانا» واقع در «سانتودومینگو» درسال ۱۸۷۱، تفنگداران دریایی امریکا درسال ۱۹۱۶ وارد دومینیکن شدند و تا سال ۱۹۳۰ انرا دراشغال خویش داشتند. با تغییر شرایط که مستلزم خروج تفنگداران از دومینیکن بود، فردی بنام «تروخیلو» که زیر نظر آمریکائیها تربیت شده بود، زمام امور را دردست گرفت.

این شخص فاسد و دیکتاتور بمدت ۳۲ سال تحت حمایت امریکا به اعمال خویش ادامه داد. تروخیلو به یاری خانواده‌اش اعمال ضدمردمی بسیاری را مرتکب کشت و ازانجا که شعار وی همچون سایر دیکتاتورهای دست نشانده امریکا، «ضدیت با کمونیسم» بود، مورد تحسین مقامات واشنگتن قرار می گرفت. چرا که تکرار این شعار از نظر مقامات امریکایی مترادف با حفظ منافع چپاولگرانه امریکا و کشتار آزادیخواهان می‌باشد. درزمان زمامداری تروخیلو حدود ۵۰۰ هزار تن از مخالفانش به قتل رسیدند.

دراکتبر ۱۹۳۷ جنایت دیگری بوقوع پیوست. با کاهش قیمت شکر، تروخیلو برای یافتن راه حلی جهت درمان اقتصاد ناتوان دومینیکن، دستور قتل عام سیاهان فقیری را که از کشور همسایه، هائیتی جهت کار درمزارع نیشکر به دومینیکن آمده بودند، داد و بدین ترتیب بین ۱۲ تا ۱۵ هزار تن از کارگران هائیتیایی قتل عام شدند.

تروخیلو همچنین شکنجه گر قهاری بود و به انواع وسایل بی رحمانه جهت شکنجه مخالفان تمسک می‌جست. همه این اعمال ضدبشری مورد تایید آمریکا بود و امریکا با ارسال کمکهای خود، از او و رژیمش حمایت می کرد. درسال ۱۹۶۲ پس از آنکه مشخص گردید که تروخیلو دیگر نمی‌تواند به این روش به حکومت ادامه دهد، از طرف «سیا» نابود گردید.

واشنگتن علاقمند به «تغییر تدریجی اوضاع» بود تا از قدرت گرفتن چپگرایان جلوگیری کند. بهرحال واشنگتن از برقراری رژیم گانگستری دیگری همانند تروخیلو حمایت می کرد. زمانی که مشخص گردید مردم دومینیکن به چیزی کمتر از دمکراسی واقعی تن درنخواهند داد، تفنگداران دریای امریکا وارد دومینیکن شدند. دولت جدید شیوه های تبهکارانه رژیم پیشین را به کناری نهاد.

از آنجا که بیش از ۷۱ درصد زمینهای قابل کشت و زرع و ۹۰ درصد تمام صنایع کشور دراختیار خانواده تروخیلو بود، دولت جدید وارث کارخانه ها و زمینهای مزروعی فراوانی گردید و بدین ترتیب دولت ۸۵ درصد کل دارایی انروز دومینیکن را صاحب گشت. درابتدا دولت جدید به ریاست «بالا گوئر»، مهره دست پرورده امریکا برای مردم مزاحمتی ایجاد نمی کرد. ولی بتدریج همه چپگرایان دستگیر شدند. پس از مدتی انتخابات برگزار گردید و «خوان بوش» رهبر حزب دمکراتیک انقلابی به ریاست جمهوری انتخاب شد. اربابان کلیسا که درزمان تروخیلو از او حمایت می کردند، بوش را متهم به کمونیست بودن کردند، ولی درحقیقت او تنها از دستگیری مخالفان تاهنگامی که عمل خلافی مرتکب نشده بودند، امتناع می کرد و درضمن به اعمال اصلاح طلبانه ای نیز مبادرت ورزید.

بوش که بیشتر ایام سی و دوساله زمامداری تروخیلو را درتبعید گذرانده بود، اعلام کرد: «ما برای شکنجه و تعقیب کسانی که جهان بینی سیاسی دارند باز نگشته ایم»، مطبوعات امریکا بزرگترین دلیل را برای کمونیست بودن او ارائه دادند و بدین ترتیب پس از ۶ماه از آغاز ریاست جمهوری بوش، درسپتامبر ۱۹۶۳ باردیگرتروریسم نظامی بعنوان ابزار کارسیاست امریکایی بکار آمد و دریک کودتای برق اسا، خوان بوش دستگیر و معزول و تبعید شد. باردیگرزندانها پرگشت وسرهای آزاده بسیاری بربالای دار رفت و کشور با شعار حفظ کشور از خطر تسلط کمونیسم، به زیر یوغ دیکتاتوری خفقان آوری افتاد.

دوسال بعد در۱۹۶۵ نیروهای امریکایی مجدداً برای جلوگیری ازشکست راستگرایان به دومینیگن وارد شدند که سرانجام بالا گوئر در انتخابات ۱۹۶۶ زیرچتر حمایت امریکا پیروز شد.

کشور همجوار دومینیکن، هائیتی نیز از ضربات سیاست تروریستی آمریکا زخمهای بسیاری برداشته است. در ۱۹۱۵ تفنگداران دریایی آمریکا در هائیتی پیاده شدند و تا ۱۹۳۴ درآنجا ماندند. در این مدت دو هزار تن از انقلابیون هدف آماج تروریستهای امریکایی واقع شده و به قتل رسیدند. پس از خروج تفنگداران دریایی، زمامداران هائیتی در قبال اطاعت از اوامر امریکا در حمایت آشکار امریکا قرار داشتند که این مسئله تاکنون نیز ادامه دارد.

در این کشور فقر در همه جا حضور دارد و آزار و شکنجه از وقایع عادی است. سازمان امنیت هائیتی بنام «تون تون ماکوت» که ارتش خصوصی رئیس جمهور است، به دستگیری مردم می پردازد و آنها را مورد شدیدترین شکنجه‌ها قرار می‌دهد. این سازمان هیچگاه مسئول اعمال خود نیست و هیچ کس نمی تواند او را زیر سئوال ببرد و در کلیه امور زندگی مردم دخالت دارد و یک جو خفقان آور پدید آورده است. از زمان روی کار آمدن «پاپادوک» و سپس در مدت زمامداری «دوالیه» پسر که هم اکنون دیکتاتور هائیتی است، میلیونها دلار از طرف امریکا به آنها کمک بلاعوض شده است تا به اعمال سرکوبگرانه خویش، جهت جلوگیری از برقراری یک نظام ناوابسته و آزاد از یوغ امپریالیسم ادامه دهند.

علیرغم جو رعب و وحشت عمیقی که بر جامعه حکمفرماست، مردم فقیر هائیتی چندین بار قیام کرده‌اند که هر بار با حمایت امپریالیسم امریکا، این قیامها سرکوب شده است. در قبال حمایت امریکا از رژیم هائیتی، بخش بزرگی از این کشور نفت‌خیز به امریکا واگذار شده است که این، پاداش امریکا در قبال سرکوب بشریت و آزادیخواهی است. اینگونه امتیازات در موارد مشابه بسیاری نصیب امریکا گردیده است:

در پاراگوئه، «استروا» در قبال حمایت مجدانه امریکا از رژیمش بخش عمده منطقه چاکو و ۴۰ میلیون جریب زمین به امریکا داد. در پرو امتیازهای جدیدی به شرکتهای نفتی امریکا داده شد.

در شیلی با حمایت از این کشور در جنگ با پرو در سال ۱۸۸۱، بندر چمبوته جهت تاسیس پایگاه دریایی از دست شیلی بیرون آورده شد و امتیاز استفاده از معادن ذغال سنگ نزدیک بندر نیز، گرفته شد.

در کلمبیا قرارداد امتیاز نفتی بارکو بسته شد. این کشور در آوریل ۱۹۴۸، در پی قتل «گایتان» که یکی از رهبران آزادیخواهان بود و در پی سالها فقر و تجاوز و بی‌عدالتی، مواجه با شورشی عظیم گشت و می‌رفت که خود را از زیر یوغ امریکا بیرون کشد

برگ‌هایی از پرونده تروریست های یانکی (۲)

توسل به تروریسم نظامی

از: ف ـ شجری

ارتش رژیمهای وابسته، وسیله‌ای برای اعمال نفوذ امریکا در کشورهای تحت سلطه

هیئتهای نظامی امریکا، فعالیتهای مشترکی با پلیس محلی کشورهای امریکای لاتین و سازمان اف ـ بی ـ ای» و سیا دارند. این همکاری بدین مقصود صورت می‌گیرد که تمام فعالیتهای آزادیخواهانه درکشورهای زیر سلطه امپریالیسم درامریکای لاتین سرکوب و نابود گردد.

اما با حمایت امریکا این شورش سرکوب شد و هزاران تن به قتل رسیدند. با تحکیم پایه‌های رژیم دست نشانده کلمبیا ۳۰۰ هزار تن از مردم آزادیخواه کلمبیا به قتل رسیدند.

همچنین در پی اجرای طرحهای براندازی رژیم انقلابی کوبا، روابط کلمبیا و کوبا به تحریک امریکا قطع گردید که به این جهت ۷۰ میلیون دلار از طرف امریکا به کلمبیا، پاداش اعطا گردید تا سایر کشورها نیز به این عمل تشویق شوند و بدین صورت کوبا در تنگنا قرار گیرد.

این برنامه‌ها در کنار سایر طرحهای براندازی در مورد کوبا اجرا می گردید. از جمله سیاستهای تروریستی امریکا در قبال کوبا، توسل به تروریسم فرهنگی می‌باشد. امریکا در اجرای سیاست ضدکوبایی در امریکای لاتین خروارها نشریه تبلیغاتی را با کامیون در سراسر مکزیک و دیگر کشورهای منطقه پخش نمود و درین راستا فیلمهای ضدکوبایی بی‌شماری از طریق سفارتخانه‌های امریکا در این کشورها به معرض نمایش درآمد و رادیوها به سخن پراکنی علیه کوبا پرداختند.(ترور تبلیغاتی)

قبل از استقرار رژیم انقلابی در کوبا، این کشور مورد تجاوز امپریالیستها واقع شده بود. در سال ۱۸۲۴ شورش مردم کوبا جهت کسب استقلال از اسپانیا با سرکوب امریکائیها مواجه گشت.

در ابتدای قرن بیستم، کوبا بعنوان جمهوری به اصطلاح مستقلی که زیرنظر امریکا اداره می‌شد، ایجاد گردید که همزمان با تهاجم امریکا، پورتوریکو ضمیمه خاک امریکا گشت. این اعمال در سال ۱۹۰۱ به عنوان «لایحه اصلاحی پلات» از تصویب کنگره گذشت. به موجب لایحه اصلاحی پلات، امریکا حق دخالت در مسائلی همچون زندگی، دارایی و آزادیهای فردی را برای خود محفوظ می‌دانست.

دراوت سال ۱۹۴۷ «پیمان کمکهای متقابل کشورهای قاره امریکا» یا پیمان «ریو» در ریودوژانیرو» به امضاء رسیده که قانوناً مورد تصویب کشورهای امریکای لاتین واقع شد. دراجتماع ریودوژانیرو، امریکا دولتهای کشورهای امریکای لاتین را متقاعد کرد که تنها درصورت قبول مداخله می توانند از کمکهای نظامی امریکا برخوردار شوند.

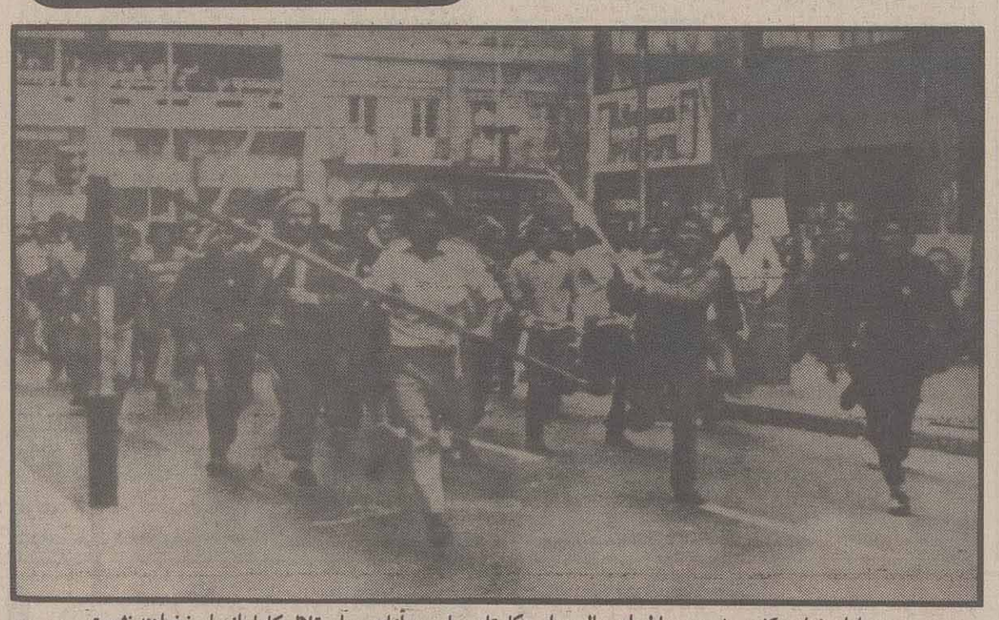

مردم آزادیخواه درکشورهای زیر سلطه امپریالیسم امریکا. تادستیابی به آزادی و استقلال کامل از پای نخواهند نشست

درسال ۱۹۰۲ به موجب پیمانی با کوبا، حق ایجاد پایگاه دریایی «گوانتانامو» در مقابل سالی دوهزار دلار، به امریکا داده شد.

درسال ۱۹۳۴ پس از آنکه علائمی دال بر عدم وابستگی در دولت ایجاد گردید، نیروی دریایی امریکا در کوبا مداخله کرد و «گرائوسان مارتین» رئیس جمهور وقت کوبا وادار به استعفا گردید. وی هنگام استعفا گفت:

«سقوط من به این سبب بود که واشنگتن آنرا می خواست».

پس از سقوط باتیستا وقدرت گیری کاسترو، امریکا ترفندهای چندی را جهت سقوط رژیم انقلابی کاسترو بکار برد که طرح چندین بار ترور کاسترو از آن میان است.

در ۱۷اوریل ۱۹۶۱ کوبائیهای فراری که در ایالات متحده تعلیم دیده ومجهز شده بودند، با هواپیماهای امریکایی به خلیج خوکها حمله کردند تا بلکه ازاین طریق به براندازی رژیم کاسترو وجایگزینی یک سیستم وابسته به امریکا نائل آیند.

با تحکیم پایه های نفوذ ناپذیر حکومت کوبا، امریکا هم سعی خویش را جهت جلوگیری از روی کار آمدن سیستمهای انقلابی ودر نتیجه ناوابسته به امریکا ومخالف آن بکار برد، بگونه ای که اگر حمایتهای امپریالیسم امریکا وسیاستهای تروریستی سردامداران آن از رژیمهای وابسته نبود، سراسر امریکای لاتین که بکرات مواجه با شورشهای مردمی بوده است، از موهبت داشتن یک نظام مترقی وناوابسته به امریکا برخوردار بودند. پس از آن، قیامهای مردم امریکای لاتین با سرکوب همه جانبه تروریستهای امریکایی مواجه گشت وهرجا که سراغی از آزادی وعدالت طلبی بود، نیروهای امریکایی در زایل کردن آن کوشیدند.

هربار که نیروهای مورد علاقه مردم راس کار بودند، بدون استثناء سیاستهای تروریستی امریکا در مورد آن به اجرا گذارده شده است. حتی نیروهایی که تنها به وطن عشق می ورزیدند وهیچگاه تمایلی به اجرای سیاستهای چپگرایانه ومترقیانه نداشته اند. نمونه هایی چون «اربنز» در گواتمالا، «ولاسکوایبارا» در اکوادور، «کوادروس» در برزیل، «پرون» در آرژانتین، «بوش» در دومینیکن، «الساندری» و «الند» در شیلی، بیشاپ در گرانادا از نمونه های موفق دخالت آمریکا در امریکای لاتین است که حکومتهای آنان توسط نیروهای وابسته به امریکا ونیز دخالت مستقیم امریکا با توسل به تروریسم اقتصادی ونظامی سرنگون شده اند. در حقیقت هرجناحی که با آراء مردم انتخاب شوند وکوچکترین نشانی از استقلال وعدم وابستگی داشته باشد، قبل از پایان دوره سرنگون می شوند.

نمونه شیلی از موارد موثق بکارگیری تروریسم از جانب امپریالیسم امریکا می باشد. پس از آنکه سالوادور الند، به ریاست جمهوری شیلی برگزیده شد، منافع امریکا مورد خطر قرارگرفت. تهدید منافع امریکا در منطقه ورواج تفکرات آزادیخواهانه وعدالت خواه منجر به واکنش امریکا گردید، که پس از فراهم سازی زمینه با توسل به تروریسم اقتصادی واز طریق اعتصاب کامیونداران، امکان دخالت نظامی فراهم آمد که سرانجام در سپتامبر ۱۹۷۳ با همیاران کاخ ریاست جمهوری وجایگزینی دولت وابسته پینوشه، بار دیگر تروریسم نظامی امریکا به موفقیت نایل گشت.

هم اینک مخالفتهای دامنه‌داری در رویارویی با رژیم پینوشه از طریق مردم شیلی صورت می گیرد وهرگاه که دامنه این مخالفتها وسعت می گیرد، با سرکوبی نیروهای وابسته شیلی مواجه می گردند. آنچه مسلم است، مردم شیلی روی آزادی وسعادت را با سرنگونی رژیم دست نشانده پینوشه وبا مبارزه با امپریالیسم امریکا وسیاستهای تروریستی اش خواهند دید، به همانگونه که سایر مناطق امریکای لاتین همچون السالوادور به رهایی از چنگال امپریالیسم خونخوار امریکا نایل خواهند آمد.

السالوادور نمونه زنده دیگری از اعمال سیاستهای تروریستی می باشد. مردم بپا خواسته این کشور از همه سوتحت هجوم نیروهای مزدور امریکایی واقع شده اند وتروریسم نظامی امریکا مانع از برقراری نظامی مستقل وآزاد می باشد. بویژه، پس از آنکه نیکاراگوئه توانست برامپریالیسم فائق آید، امریکا تلاش بسیاری را از تکرار نمونه نیکاراگوئه دراین منطقه بخرج می دهد. تاکنون هزاران تن از مردم مبارز السالوادور در نبردهای ضدامپریالیستی خویش کشته شده اند. ولی هیچگاه آتش خشم ومبارزه در دل آنها به خاموشی نگرائیده است که آنان، در پیروزی خویش بر امپریالیسم ووابستگان یقین دارند. سرکوب انقلاب مردم السالوادور وسایر شورشهای مردمی منطقه توسط امریکا، تحت عنوان «برای دفاع از قاره» صورت می گیرد که انعقاد پیمان دفاع متقابل و اعزام هیئتهای نظامی به منطقه، دراین راستا جلوه گر است.

هیئتهای نظامی امریکا با تکیه به قراردادهای علنی به این کشورها اعزام می شوند ومبادرت به تاسیس پایگاههای مخفی از طریق قراردادهای محرمانه می کنند.

همچنین امریکا کشورهای امریکای لاتین را ملزم به بستن قرارداد «دفاع متقابل» می کند، تابدین وسیله تجاوز خویش را به این کشورها به هنگام سرکوب شورشهای مردمی مجاز ومشروع قلمداد کند.

علاوه بر آنکه «پیمان دفاع متقابل» جواز عبور نیروهای متجاوز امریکا می باشد، به این کشور در مورد خرید وفروش وسائل استراتژیک حق تقدم می دهد. با توجه به اینکه بستگی به شرایط، ماهیت استراتژیکی کالاها طبق نظر ایالات متحده امریکا تعیین وتفسیر می شود. براین مبنا، محصولاتی همچون قهوه، شکر، مس ودیگر فلزات جزو وسایل استراتژیک محسوب می شود.

درسال ۱۹۴۵ از طرف «لارتا» وزیر امور خارجه اروگوئه اعلامیه ای انتشار یافت که به موجب آن، مداخله چند جانبه کشورهای امریکای لاتین در امور یکدیگر مجاز شناخته شده بود.

در ۲۷ نوامبر از سوی آمریکا با «اعلامیه لارتا» موافقت شد و این در شرایطی بود که بجز اروگوئه همه کشورهای آمریکای لاتین با آن به مخالفت برخاستند.

پس از آن در اوت ۱۹۴۷ پیمان کمکهای متقابل کشورهای قاره آمریکا یا «پیمان ریو» در ریودوژانیرو به امضا رسید، که قانوناً مورد تصویب کشورهای امریکای لاتین واقع شد. در اجتماع ریودوژانیرو، آمریکا دولتهای کشورهای آمریکای لاتین را متقاعد کرد که تنها در صورت قبول مداخله، می توانند از کمکهای نظامی آمریکا برخوردار شوند. تشکیل این نشستها در شرایطی بود که در بیشتر کشورهای آمریکای لاتین، میلیتاریستها راس قدرت بودند و تحکیم پایه‌های نظامی رژیم را به هر قیمتی مجاز می‌دانستند. آمریکا جهت انعقاد پیمانهای نظامی به هر وسیله‌ای متوسل می شد، که این از ماهیت تروریستی رژیم امپریالیستی، آمریکا نشئات می‌گیرد. در برزیل وقتی نمایندگان مخالف به‌رهبری «گولار» قراردادنظامی را نپذیرفتند، «وارگاس» با حمایت آمریکا مجلسی را منحل کرد و به کمک نیروهای مسلح قرارداد را به تصویب رساند.

دراجرای طرحهای براندازی رژیم انقلابی کوبا، روابط کلمبیا و کوبا به تحریک امریکا قطع گردید که به این جهت هفتاد (۷۰) میلیون دلار از سوی دولت واشنگتن به رژیم حاکم برکلمبیا پاداش اعطا گردید تا سایر کشورهای منطقه نیز به این عمل تشویق شوند و بدین صورت دولت کاستر و درتنگنا قرارگیرد.

هیئتهای نظامی آمریکا فعالیتهای مشترکی با پلیس محلی و «اف.بی.آی» و «سیا» دارند و در حقیقت، فعالیتهای اف.بی.آی. و پلیس، مکمل فعالیتهای هیئت‌های نظامی باشد. در آمریکای لاتین، اف.بی.آی و سیا، لیستهای سیاهی تهیه دیده‌اند که پس از برقراری یک حکومت نظامی و دست نشانده، طبق آن لیستها، افراد در اختیار پلیس قرار می گیرند.

همچنین جلسات مشترک اف.بی.آی و پلیس کشورهای منطقه که همه ساله برگزار می‌شود، علاوه برآنکه آشنایی با آخرین شیوه‌های تعقیب و مراقبت و مقابله با شورشها می‌باشد، بیانگر برنامه‌ریزیهای همه‌جانبه جهت سرکوب هرچه بیشتر و وابستگی عمیق تر می‌باشد. ضمن آنکه دستاوردهای اینگونه جلسات و نتایج حاصله، دراختیار هیئتهای نظامی قرار می گیرد.

علاوه براف.بی.آی. عوامل سیا نیز در سراسر آمریکای لاتین فعالیت مخفیانه دارند که هدف آنها غالبا تخریب و کارشکنی است. و دراین راستا به‌ایجاد وحشت و ترور برضد حکومت و احزابی که مورد دلخواهش نیست، می‌پردازند. به‌طور کلی سازمان سیا براین مبنا تشکیل گردید که تشکیلاتی جهت دخالت در اموری که قانونا از عهده سازمانهای دولتی خارج است، وجود داشته باشد، که این سازمان بعنوان اصلی‌ترین وظیفه، به کسب و جمع آوری اطلاعات جهت مقابله با جریانات مردمی و آزادیخواهانه می‌پردازد. در مواردی چند، سازمان سیا موفق به براندازی حکومتهای مردمی و جایگزینی سیستمهای وابسته گردیده است که از نمونه‌های بارز آن، طراحی کودتای ۲۸ مرداد ۱۳۳۲ می‌باشد. این کودتا که با شرکت عوامل سیا و نیروهای ارتجاعی و اوباش به کمک ارتش صورت گرفت، منجر به سرنگونی حکومت مصدق و بازگشت شاه، که سه‌روز قبل از کودتا از کشور گریخته بود، گردید. کودتای ۲۸ مرداد علاوه برآنکه ماهیت ارتجاعی سازمان ضد مردمی سیا را نمایان ساخت، بیانگر سیاستهای تروریستی رژیم آمریکا و توسل این کشور به تروریسم نظامی می‌باشد.

قبل از آنکه تروریسم نظامی به مرحله عمل درآید، امپریالیستها با عدم خرید نفت از ایران و محاصره اقتصادی آن که بدنبال ملی شدن صنعت نفت ایران صورت گرفت، توسل به تروریسم اقتصادی را مورد آزمایش قرار داده بودند. ایران درسال ۱۳۵۹ نیز هدف تروریسم نظامی آمریکا در کنار تروریسم اقتصادی واقع گشت. این تجاوز نظامی که در راستای سرکوب انقلاب صورت گرفت، در طبس مواجه با شکست شد. همزمان با کودتای ۲۸ مرداد ۳۲ که یک پیروزی برای امپریالیسم آمریکا به شمار می‌رفت، در نقطه‌ای دیگردر آسیا، آمریکا متحمل شکست گردید. جنگ کره که از۲۱ژوئن ۱۹۵۰ آغاز شده بود در ۲۷ ژوئیه ۱۹۵۳ با شکست امریکا خاتمه یافت. اگرچه کره جنوبی همچنان زیر سلطه آمریکا باقی ماند و هم‌اکنون نیز رژیم خونخوار «چون دو هوان» در راستای سیاستهای تروریستی آمریکا به مقابله با شورشهای مردمی در کره جنوبی که در جهت مبارزه ضد امپریالیستی آزادیخواهان است، می‌پردازد. جنگ کره بدین جهت صورت گرفت که آمریکا خود را محق در مداخله درامور داخلی کره که فرسنگها از آمریکا فاصله دارد، می‌دانست. و در حقیقت، جنگ کره و شرکت آمریکا در این جنگ، در راستای توسل به تروریسم نظامی جهت مقابله با حرکتهای آزادیخواهانه صورت گرفت. با توضیح این مسئله که در اینجا آمریکا مجبور گشت که نیروهای مداخله‌گر خویش را نیز وارد میدان نماید، به‌همانگونه که در ویتنام و لائوس و کامبوج نیز شاهد بودیم.

ویتنام چهره روشن تاریخ در مبارزات ضد امپریالیستی و نیز بیانگر ماهیت تروریستی امپریالیسم می‌باشد. مردم ویتنام که در مبارزات شجاعانه خویش موفق به بیرون راندن امپریالیسم فرانسه از خاک کشور خویش شده بودند، با ورود حیوانی درنده‌تر بنام امپریالیسم آمریکا مواجه شدند. با ورود امپریالیسم آمریکا، مبارزات مردم ویتنام از وسعتی دیگر برخوردار گشت. بطوری که ضمن مقابله با امپریالیسم، با عوامل آنها در ویتنام نیز به مقابله برخاسته شد. دراین میان، نبردی سخت میان مردم ویتنام شمالی و ویتکنگ‌ها و آزادیخواهان ویتنام جنوبی از یکسو و امپریالیسم آمریکا و ایادی داخلی آن و دولت ویتنام جنوبی از سوی دیگر، در گرفت.

بتدریج آمریکا به نیروهای خود افزود، تا شاید بتواند به‌وسیله آنها و انواع سلاحها و بمبها مردم آزادیخواه ویتنام را به زانو درآورد. درجریان این جنگ ناعادلانه که تروریسم آمریکایی به آن دامن می‌زد، ۳/۵ میلیون تن از مردم ویتنام به قتل رسیدند. مقدار بمبی که در طول جنگ هند و چین، هواپیماهای آمریکایی روی ویتنام، لائوس و کامبوج ریختند، بیش از ۳/۵ برابر مجموع بمب‌هایی است که آمریکائیها و متحدین غربی در طول جنگ جهانی دوم مصرف کردند.

توسل امپریالیسم به تروریسم نظامی، تنها محدود به آنچه گفته شده نمی‌باشد. چرا که بیان کلیه تجاوزات امپریالیسم آمریکا و شرکا به خلقهای آزاده جهان از حوصله این مقاله خارج است. اجمالا، نمونه‌های دیگری از تروریسم نظامی امپریالیسم، فهرست وار عنوان خواهد شد. مقدمتاً اشاره شود که این گونه تجاوزات در چهار چوب پیمان ناتو، بصورت انفرادی یا گروهی، صورت گرفته است. پیمان ناتو، تجلی سیاستهای تروریستی در سالهای پس از جنگ جهانی دوم می‌باشد. این پیمان به منظور مقابله با جریانات آزادیخواهانه و اتحاد دول امپریالیستی تشکیل گردید. از آنجا که فکر استقلال و آزادیخواهی و شورشهای منتج از آن گسترش می‌یافت، کشورهای امپریالیستی چاره را در ایجاد یک سازمان تجاوزکارانه متشکل از کشورهای سرمایه داری و وابستگان دانستند که در این راستا، پیمانهای چندی ایجاد گردید. تشکیل این پیمانها عموماً به دور کشورهای سوسیالیستی با عنوان زنجیر ایجاد گردید که از آن جمله است، پیمان ناتو یا آتلانتیک شمالی متشکل از کشورهای اروپای غربی و آمریکا، پیمان سیتو در جنوب شرقی آسیا و پیمان سنتو در غرب آسیا، تشکیل این پیمانها به گونه ای بود که توسط یک کشور، که در دو پیمان حضور داشت به یکدیگر مرتبط می‌شدند و بدین صورت زنجیر ضد مردمی امپریالیسم بصورت رشته‌ای واحد ایجاد گردید. تشکیل این پیمانها به منظور مقابله با نهضتهای آزادیخواه، دقیقا در ارتباط با ماهیت تروریستی جهان سرمایه داری می‌باشد.

هم اکنون تنها حدود ۸۰۰ هزار آمریکایی بموجب اتحادیه نظامی ناتو و سایر اتحادیه‌ها و موافقتنامه‌های دو جانبه و چند جانبه در سراسر جهان پراکنده‌اند. این نیروها در پایگاههای بی شماری که در سراسر جهان در اختیار آنان قرار گرفته است، مستقر می‌باشند.

قابل ذکر است که اخیراً بدنبال گسترش روند استقرار موشکهای هسته‌ای در اروپا که به موجب موافقتنامه ناتو صورت گرفته است، مخالفتهای گسترده‌ای در رابطه با استقرار این موشکها از طرف مردم جهان صورت گرفته است. در اروپا که قرار است تعداد ۵۷۲ موشک هسته‌ای از نوع پرشینگ ۲ و کروز استقرار یابد، حملات به پایگاههای ناتو در مواردی چند روی داده است که این حملات منجر به ایجاد ضرباتی به تاسیسات ناتو در اروپا گشته است.

هدف قراردادن منافع امپریالیسم که درراستای مبارزات ضدامپریالیستی جهانی صورت می گیرد، افکار جهانی را بدین سو سوق داده است. ازطرفی امپریالیسم امریکا وسایر امپریالیستهای اروپایی که درمحکوم کردن مبارزات آزادیخواهانه وایراد انواع اتهامات وانگها یدطولائی دارند، این بار نیز حرکتهای مردمی ضدتجاوزی را بعنوان «عملیات تروریستی» معرفی کرده‌اند و دریک تبلیغات گسترده مضحکانه، خواستار هماهنگی دولتها جهت مقابله با «تروریسم» گشته‌اند. سردمداران تروریسم امریکایی عنوان کرده‌اند که حملات آزادیخواهان علیه تاسیسات ناتو وسایر منافع امپریالیسم تمدن بشری را به مخاطره می اندازد. و این درحالی است که استقرار موشکهای هسته‌ای وتولید بمب مرگبار نوترونی، از طرف امپریالیستها عملی منطبق باتمدن توصیف می‌شود و همه حرکات آزادیخواهانه واستقلال طلبانه که نافی منافع غارتگرانه امپریالیسم می باشد، بعنوان عملیات تروریستی خطاب می شود. هرچند برمردم آزاده جهان، اینگونه جابجایی کلمات پوشیده نیست. آنان به نیکی می دادند که هدف امپریالیسم ازعنوان کردن برنامه های ضدتروریستی، دقیقا مقابله باخواستهای برحق خلقهای آزاده جهان می باشد.

ایراد اینگونه عناوین به مبارزین را درلبنان نیز شاهد بودیم. درحالیکه امپریالیستهای امریکا وفرانسه ونیز کشور دست نشانده اسرائیل به تجاوزات خویش به مردم لبنان می پرداختند، این عمل ازطرف آنان به عنوان ایجاد صلح توصیف گشت ودرهمان حال که مردم مبارز لبنان به حملات خویش علیه سلطه مزدوران ظلمت به عنوان دفاع از سرزمین ادامه می دادند، ازطرف آنان به عملیات تروریستی موصوف گشت.

ازطرفی، تجاوز اسرائیل به لبنان وقبل ازآن به مصر، سوریه واردن ونیز اشغال فلسطین خود بیانگر تروریسم نظامی مورد حمایت امپریالیسم است. چرا که اسرائیل درتجاوزات خویش هربار ازسوی امپریالیستها تسلیح وحمایت می شده است.

ازاکتبر ۱۹۵۶ تامارس ۱۹۵۷ بدنبال ملی کردن کانال سوئز ازسوی جمال عبدالناصر، اسرائیل به همراه انگلیس وفرانسه، مصر را مورد حمله قرار دادند تارژیم ناصر را سرنگون سازند. دراین تجاوزات بیش از ۲۰۰ هزارتن ازنیروهای متجاوز شرکت داشتند.

درژوئن ۱۹۶۷ اسرائیل که به سلاحهای کشورهای عضو ناتو مجهز شده بود، باردیگر به مصر وسوریه واردن حمله برد. این تجاوز باشرکت ۲۵۰ هزار تن ازسربازان اسرائیلی صورت گرفت. ازسال ۱۹۷۳ اسرائیل به لبنان وسوریه جهت نابودسازی جبهه آزادیبخش فلسطین حمله برد. دراکتبر ۱۹۷۳ باردیگر مصر وسوریه هدف نیروهای متجاوز اسرائیل واقع شدند.

درسال ۱۹۸۳ لبنان هدف تجاوزات اسرائیل واقع شد. این عمل نیز بااطلاع وحمایت امریکا صورت گرفت. همچنین اسرائیل درمدت پیدایش خویش به عملیات تروریستی فراوانی که مورد تائید امپریالیسم بوده مبادرت ورزیده است که از آن جمله می توان به کشتار کفر قاسم، صبرا وشتیلا اشاره کرد. کشتار مردم بی گناه درکفر قاسم واردوگاههای صبرا و شتیلا نمونه مسلم دیگری ازماهیت تروریستی امپریالیسم وایادی آنان می باشد.

قاتل یک جوان ۲۳ ساله در مسجدسلیمان قصاص شد

مسجد سلیمان - خبرنگار اطلاعات: قاتلی که به بهانه فروش موتورسیکلت به یکی از ساکنان مسجد سلیمان اورا به قتل رسانده بود، در محوطه ندامتگاه شهربانی مسجد سلیمان به دارآویخته شد.

در اوایل دیماه سال گذشته، والدین جوان ۲۳ ساله‌ای بنام «حیاتقلی رئیسی» ضمن مراجعه به شهربانی مسجد سلیمان اظهارداشتند که فرزند آنان ناپدید شده است و خواستار پیگیری ماجرا شدند. ماموران آگاهی مسجد سلیمان پس ازتحقیقات و بررسیهای لازم، متوجه شدند که همان روز، حیاتقلی مبلغ ۲۵ هزار تومان بهمراه داشته است

جستجوی وسیعی توسط ماموران آگاهی آغاز شد تا اینکه سرانجام پس از پیگیری مشخص شد روز وقوع قتل، شخصی بنام بهمن خدری همراه حیاتقلی دیده شده‌است. باتلاش و پیگیری ماموران آگاهی مسجد سلیمان «بهمن خدری» دستگیر شد.

وی در بازجوئی، ازاین موضوع اظهار بی‌اطلاعی کرد ولی ضد و نقیض بودن حرفهای او، ماموران رابر آن داشت کهبا اجازه‌دادستانی از منزل بهمن خدری بازرسی شود. در بازرسی از منزل بهمن، یکقبضه سلاح ومبلغ ۲۵ هزار تومان وجه نقد بدست آمد وباتوجه به مشخصاتی که خانوادهحیاتقلی درباره اسکناسها داده بودند دال‌براینکه حیاتقلی دو روز پیش‌از ناپدیدشدنش، پولها را از بانکی در اهوازدریافت‌کرده بود وهنوز کاغذ پولها باز نشده بود و باتوجه به گفته های‌والدین حیاتقلی‌بهمن‌خدری راهی جز اقرار و اعتراف نیافت سرانجام پرده از راز جنایت خود برداشت.

بهمن خدری چگونگی ماجرای قتل حیاتقلی رابرای ماموران بازگو کرد: وی گفت روز وقوع قتل «حیاتقلی» به امید خریدن موتوسیکلت از من مبلغ ۲۵ هزار تومان پول همراه خود آورده بود ومن او را ازراه بیراهه به پشت‌هنرستان‌صنعتی شریف‌واقفی واقع در منطقه کوره‌های گچ‌پزی بردم و با یک سلاح کلاشینکف که‌در اختیار داشتم از فاصله‌نزدیک تیری به سوی او شلیک کردم. گلوله به مغزش اصابت کردو نقش برزمین شد، پس از به قتل رساندن حیاتقلی، پولها و ساعت‌مچی او را برداشتم‌و برای سرپوش گذاشتن جریان قتل، ابتدا جسد او را به وسیله لوله‌گاز مشتعل در کوره متروکه سوزاندم ولی به خاطر کندی کار و هراسم از انعکاس صدای شلیک گلوله ویاسررسیدن افراد دیگر به این محل، با عجله دستگاه گچ‌خردکنی راکه در زیرزمینی قرار داشت روشن‌کردم‌وجسد حیاتقلی را از بالا به داخل دستگاه انداختم دستگاه ابتداء قسمتی از بدن مقتول را به داخل کشید ولی تنگی‌دهانه دستگاه و درشتی هیکل‌مقتول مانع از نفوذ بدن وی به داخل دستگاه شد پس از آن دستگاه را خاموش کردم و پارچه‌ای بر روی جسد انداختم تا در فرصتی دیگر آثار جنایت را از بین ببرم.

محل جنایت رابه قصد رفتن خانه ترک کردم تا روز بعد به محل بروم و جسد را از بین ببرم واین درست‌زمانی بود که جستجوی ماموران‌و شک آنان از وقوع قتل مرابه تعجب واداشته بود، زیرا گمان نمی‌کردم کهبااین سرعت، ماموران مرا مورد اتهام قرار دهند و این درست برعکس حدسم بود و دستگیری من‌و

بازجوئی و پیدا شدن وجه نقد، دیگر راهی جز اعتراف برایم نگذاشت.

پس از دستگیری به‌اتفاق ماموران به محل جنایت رفتیم و چون هوا، تاریک بود با استفاده از نور چراغ اتوموبیلها و چراغ دستی که در اختیار داشتیم و نور مشتعل لوله‌های گاز، درمحل، اقدام به جستجو کردیم‌وجسد راکه‌دردهانه دستگاه‌گچ‌خردکنی گیر کرده بود بابازکردن در دستگاه بوسیله آچار، با کمک برادر مقتول از دهانه دستگاه بیرون آوردیم آثار سوختگی در تمام بدن مقتول به خوبی مشخص بود وسر جسد براثر شلیک گلوله به کلی متلاشی شده بود و فاقد علائم مشخصه جهت شناسائی بود ولی برادر مقتول بوسیله شلواری که در پای حیاتقلی بود، او را شناسائی کرد.

بهمن خدری به دنبال بازگو کردن جریان قتل، برادرخود به نام بهرام خدری را به عنوان شریک جرم به‌ماموران معرفی کرد که با راهنمائی بهمن خدری برادرش نیز دستگیر و زندانی شد.

بهمن خدری قبل از انجام مراسم قصاص خطاب به حاضرین گفت: من از کرده خود پشیمانم و از خداوند می‌خواهم که روح مرا در آرامش قرار دهد و امید استکه‌دیگران دنباله‌روی‌راه کجی که سر منزلش چنین است نروند.

من زندان را منزل خود می‌دانستم، زیرا رفتارماموران در این مدت، بامن بطور انسانی و اسلامی بود و از خانواده مقتولین وخانواده‌ام شرمنده‌ام. من از مسئولین قضائی خواستارم که عفو برادرم را که بیگناه است صادر کنند. پس از آن، باحضور سرگرد اصلانپور رئیس شهربانی مسجد سلیمان، دادیاران دادسرا و خانواده مقتول بهمن خدری (قاتل) براساس حکمی که به تائید شورای عالی قضائی‌نیزرسیده بود، در محوطه ندامتگاه شهربانی مسجد سلیمان به دار آویخته شد.

اعضای یک باند سرقت لوازم خانگی در کازرون دستگیر شدند

کازرون - خبرنگار اطلاعات: اعضای یک‌باند سرقت لوازم خانگی در کازرون به دام افتادند.

باتلاش شبانه روزی برادران ژاندارمری پاسگاه مرکزی کازرون به ویژه مامورین گروه تحقیق هنگ ژاندارمری این شهرستان از یک باند ۱۵ نفری که مبادرت به سرقت ازمنازل مردم می‌کردند، تعدادچهارده دستگاه تلویزیون رنگی و سیاه وسفید از نوع ۲۴اینچ و ۱۸ اینچ، ۱۲ تخته فرش دستباف به‌ارزش یک میلیون و هشتصد هزار ریال، ۶ دستگاه رادیو ضبط‌و مقادیر قابل توجهی طلا وجواهرات، یخچال، دوربین عکاسی، چمدان، پتو، موتور پمپ اجاق‌گاز، چراغ‌خوراک‌پزی، چرخ خیاطی، پنکه رومیزی و ظروف‌استیل کشف گردید.

سارقین دستگیر شده به همراه پرونده تنظیمی تحویل دادسرای عمومی کازرون گردیدند.

گزارش دیگر خبرنگار ما حاکیست: توسط‌مامورین ژاندارمری پاسگاه «فامور» از توابع کازرون در یکی از روستاهای این شهرستان تعداد ۱۲ قبضه سلاح از نوع کلاشینکوف وبرنو، واسموس وکلت کمری به همراه مقادیری تیر فشنگ کلاشینکوف و ژ-۳ وکلت کمری کشف و ضبط گردید متهمین به همراه پرونده تحویل دادسرای عمومی کازرون شدند.

آغاز چهارمین هفته نمایش در قویترین سینماها
قسمت دوم
سردار جنگل
رنگی سینماسکوپ
باشرکت: ولی ا... مؤمنی
علی ثابت
سیروس قهرمانی
پخش از: هدایت فیلم

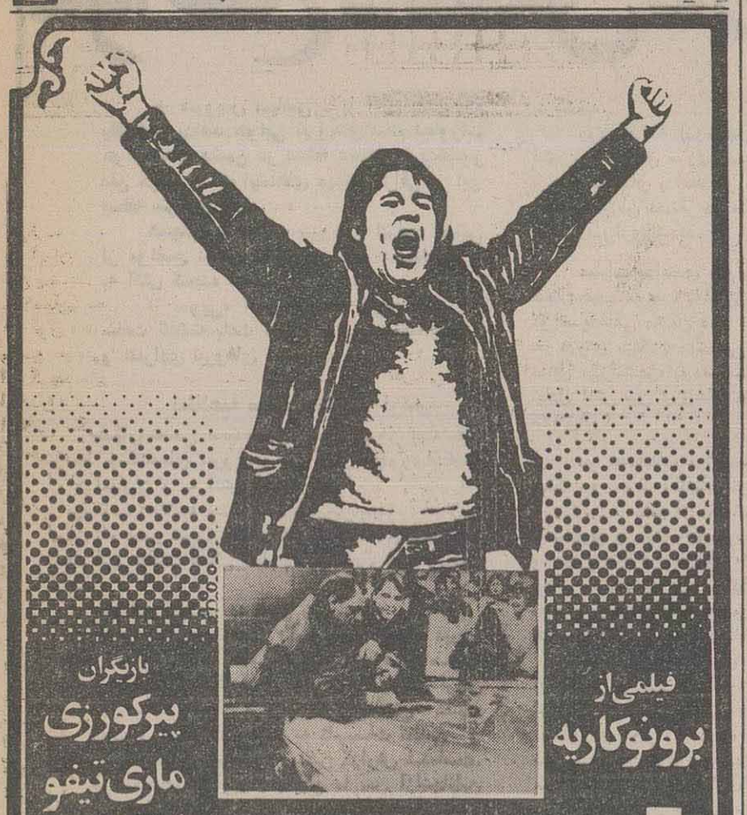

فیلمی از برونو کاریه
لوسین
بازیگران
پیرکورزی
ماری تیفو
پل ساووی
روژه بلادی

از امروز، برنامه فوق‌العاده سینماهای
آزادی (شهر فرنگ سابق) - بهمن (کاپری سابق) - کریستال
لاله زارنو چهارراه منوچهری
فرهنگ (قلهک) - پیروزی

برنامه امروز سینماهای

★ لوسین
آزادی (شهر فرنگ ۶۲۷۶۲۸) ۱۱ - ۱ - ۳ - ۵ - ۷ - ۸٫۴۵
★ گروهبان سیبولی
انقلاب (رویال ۸۲۹۷۸۵) ۹-۱۱-۱ - ۳ - ۵ - ۷
افریقا (۸۹۷۱۷۱) ۱۱ - ۱ - ۳-۵-۷

★ تشریفات - باشرکت: مهدی فخیمزاده
استقلال (امپایر ۸۹۳۹۴۲) (۲۲۵۸۶۰) ۱۰ - ۱۱٫۳۰ - ۱ - ۳٫۳۰ - ۵ - ۶٫۳۰
لاله (رکس ۳۱۸۲۴۲) ۱۰٫۳۰ - ۱۲٫۳۰ - ۲٫۳۰ - ۴٫۳۰ - ۶٫۳۰
★ آخرین تک شاخ
قیام (سینه موند ۶۴۸۳۲۱) ۱۱ - ۱۲٫۳۰ - ۲ - ۳٫۳۰ - ۵ - ۶٫۳۰
★ تاتوره
پیام (۸۲۹۶۴۱) ۹ - ۱۱ - ۱-۳-۵-۷
★ کمال‌الملک
شهرقصه (۶۲۷۲۹۰) ۱۰٫۴۵ - ۱ - ۳٫۱۵ - ۵٫۳۰ - ۷٫۳۰

برنامه امروز سینماها

★ سردار جنگل - با شرکت ولی‌الله مومنی - علی ثابت. سیروس قهرمانی
شهر تماشا (۹۲۲۵۴۸) ۹٫۳۰ - ۱۱٫۱۵ - ۱ - ۲٫۴۵ - ۴٫۳۰ - ۶٫۱۵
تهران (میامی ۷۵۴۳۲۹) ۹ - ۱۰٫۳۰ - ۱۲ - ۱٫۳۰ - ۳ - ۴٫۳۰ - ۶٫۳۰
فلسطین (۶۶۳۲۶۹) ۱۱ - ۱۲٫۳۰ - ۲ - ۳٫۳۰ - ۵ - ۶٫۳۰
ایران (۳۱۶۳۵۴) ۱۰ - ۱۱٫۳۰ - ۱ - ۲٫۳۰ - ۴ - ۵٫۳۰ - ۷
پیوند (میدان خراسان ۳۵۴۰۴۰) ۹ - ۱۰٫۳۰ - ۱۲ - ۱٫۳۰ - ۳ - ۴٫۳۰ - ۶
توسکا (۵۵۳۸۳۶) ۱۰٫۳۰ - ۱۲٫۳۰ - ۲٫۳۰ - ۴٫۳۰ - ۶٫۳۰
جام جم (لیدو ۵۴۱۲۸۲) ۱۰٫۳۰ - ۱۲٫۳۰ - ۲٫۳۰ - ۴٫۳۰ - ۶٫۳۰
شهر قشنگ سینمای خانوادگی (۶۴۷۷۷۷) ۱۰٫۳۰ - ۱۲ - ۱٫۳۰ - ۳ - ۴٫۳۰ - ۶
★ عملیات خنده‌آور (رنگی)
گلریز (یوسف آباد بالا ۶۲۸۷۱۳) ۱۱ - ۱۲٫۳۰ - ۲ - ۳٫۳۰ - ۵ - ۶٫۳۰
★ حکومت سه مرد چاق
ماژستیک (سعدی ۶۶۸۴۶۱) ۱۰ - ۱۱٫۳۰ - ۱ - ۲٫۳۰ - ۴ - ۵٫۳۰ - ۷
★ دو نخاله فراری
شهلا (نازی‌آباد ۵۵۰۵۹۳) ۱۰ - ۱۱٫۳۰ - ۱ - ۲٫۳۰ - ۴ - ۵٫۳۰ - ۷
★ غنچه های سرخ
برلیان (۳۹۳۵۳۵) ۹ - ۱۱-۱-۳-۵-۷
★ کمال‌الملک با شرکت جمشید مشایخی - عزت‌الله انتظامی
بولوار (۶۵۵۲۹۲) ۱۰٫۳۰ - ۱۲٫۳۰ - ۲٫۳۰ - ۴٫۳۰ - ۶٫۳۰
★ تاتوره - باشرکت داود رشیدی
مراد (۷۵۳۳۸۲) ۱۰٫۳۰ - ۱۲٫۳۰ - ۲٫۳۰ - ۴٫۳۰ - ۶٫۳۰
نادر (۳۱۴۷۹۵) ۸٫۳۰ - ۱۰ - ۱۱٫۳۰ - ۱ - ۲٫۳۰ - ۴ - ۵٫۳۰ - ۷
ری (۵۲۶۲۶۵) ۱۰ - ۱۲ - ۲ - ۴ - ۶
شاهد (۷۳۵۵۷۶) ۱۰ - ۱۲ - ۲ - ۴ - ۶
المپیا (۹۲۶۷۹۷) ۱۰٫۳۰ - ۱۲٫۳۰ - ۲٫۳۰ - ۴٫۳۰ - ۶٫۳۰
★ ۷ کودک قهرمان
سرهنگسرای نیاوران (۲-۲۸۷۰۸۱) شروع ۵ بعد از ظهر
★ آخرین تک شاخ (کارتون رنگی)
گلریز کوچک (یوسف‌آباد بالا ۶۲۸۷۱۳) ۱۰٫۳۰ - ۱۲ - ۱٫۳۰ - ۳ - ۴٫۳۰ - ۶
★ سرنوشت یک انسان - باشرکت سرکئی باندارچوک
عصر جدید سالن شماره ۲ (۶۵۲۵۵۰) ۱۱ - ۱-۳-۵-۶٫۳۰ - ۸
★ تشریفات - با شرکت: مهدی فخیمزاده
پارس (۹۳۶۹۵۳) ۱۰ - ۱۲-۲-۴-۶
سایه (۳۵۲۴۴۲) ۱۱-۱-۳-۵-۷
تیسفون (۵۴۱۸۸۲) ۱۰٫۳۰ - ۱۲٫۳۰ - ۲٫۳۰ - ۴٫۳۰ - ۶٫۳۰
ملت (۳۱۳۷۱۸) ۹-۱۱-۱-۳-۵-۷
حافظ (۳۹۱۰۷۴) ۱۰ - ۱۲-۲-۴-۶
آسیا (۶۴۲۹۰۹) ۱۰ - ۱۱٫۳۰ - ۱ - ۲٫۳۰ - ۴ - ۵٫۳۰ - ۷
رنگین کمان
شهرهنر (۳۸۵۳۸۴۶) ۹-۱۱-۱-۳-۵-۷
ماندانا (۷۹۰۹۸۲) ۹٫۳۰ - ۱۱٫۳۰ - ۱٫۳۰ - ۳٫۳۰ - ۵٫۳۰ - ۷٫۳۰
★ افسانه نارایاما
عصر جدید سالن شماره یک (۶۵۲۵۵۰) ۱۰٫۳۰ - ۱۲٫۳۰ - ۲٫۳۰ - ۴٫۳۰ - ۶٫۳۰
★ گروهبان سیبولی
مرکزی (سانترال ۹۲۸۶۸۶) ۱۰-۱۲-۲-۴-۶
جمهوری (نیاگارا)
آرام (پاسفیک ۷۵۳۳۱۱) ۱۰٫۳۰ - ۱۲ - ۱٫۳۰ - ۳ - ۴٫۳۰ - ۶
ارم (سهیلا ۳۱۶۴۲۴) ۱۰-۱۲-۲-۴-۶
★ لوسین
بهمن (کاپری ۹۲۸۴۰۱) ۱۰-۱۲-۲-۴-۶
کریستال (۳۱۷۶۷۵) ۹٫۳۰ - ۱۱ - ۱۲٫۳۰ - ۲ - ۳٫۳۰ - ۵ - ۶٫۳۰
فرهنگ (قلهک ۳۶۱۲۰۵) ۱۰٫۳۰ - ۱۲٫۳۰ - ۲٫۳۰ - ۴٫۳۰ - ۶٫۳۰
پیروزی (۳۴۴۵۷۰) ۱۰ - ۱۱٫۳۰ - ۱ - ۲٫۳۰ - ۴ - ۵٫۳۰ - ۷
★ دو نخاله فراری
آستارا تجریش (۲۷۴۰۲۲) ۱۰٫۳۰ - ۱۲ - ۱٫۳۰ - ۳ - ۴٫۳۰ - ۶
صحرا (ریولی ۷۵۷۷۷۷) ۱۰٫۳۰ - ۱۲ - ۱٫۱۵ - ۲٫۳۰ - ۴ - ۵٫۱۵ - ۶٫۴۵
★ آوای وحش
مولن‌روژ (۷۵۲۹۲۹) ۱۰٫۳۰ - ۱۲ - ۱٫۳۰ - ۳ - ۴٫۳۰ - ۶
★ یاد
آرش (۵۳۸۰۶۶) ۸-۱۰-۱۲-۲-۴-۶
★ زلزله
قدس (پولیدور ۸۹۴۵۸۵) ۱۰ - ۱۱٫۳۰ - ۱ - ۲٫۳۰ - ۴ - ۵٫۳۰

تئاترها
★ مسافرخانه
نمایش سیاه‌بازی با شرکت سعدی‌افشار - مهدی سنائی - حسن شمشاد - علی اژدری احمد عدیلی - نویسنده و کارگردان منوچهر پور احمد تالار سنگلج ضلع جنوبی پارکشهر شروع ۵ بعد از ظهر باستثنای روزهای شنبه تلفن ۵۲۵۴۴۴

آغاز چهارمین هفته نمایش در سینماهای
شهرقصه - بولوار

کمال‌الملک
علی حاتمی
جمشید مشایخی
عزت‌الله انتظامی
محمدعلی کشاورز
علی نصیریان
داود رشیدی
فرهاد فخرالدینی موسیقی‌متن
مهرداد فخیمی مدیرفیلمبرداری
محمدمهدی دادگو مدیرتولید
حسین غفوری تهیه‌کننده
علی حاتمی نویسنده و کارگردان
با شرکت: پرویز پورحسینی - هوشنگ بهشتی - جهانگیر فروهر
سیروس ابراهیم‌زاده - سروش خلیلی - اسماعیل محمدی

دومین هفته نمایش فقط در سینما قدس (پولیدور سابق)
محصول اعجاب‌انگیز سینما
زلزله
رنگی ایستمن کالر

آغاز پنجمین هفته نمایش قیام
موفقیت‌آمیز در سینما (سینه موند سابق)
شادترین، زیباترین و جذاب‌ترین فیلم کارتون محصول اروپا که در سراسر جهان با استقبال فراوان روبرو گشته و خانواده‌های ایرانی نیز با شوق و هیجان آنرا تماشا کرده‌اند
آخرین تک شاخ
یک فیلم کارتون رنگی قشنگ برای همه

کارگردان: کیسوکینوشیتا
افسانهٔ نارایاما
باشرکت کینویوتاناکا
رنگی سینما اسکوپ
از امروز فقط در سینما عصر جدید سالن شماره یک

از امروز در سینماهای
افریقا - مرکزی (سانترال سابق)
جمهوری (نیاگارا سابق)
آرام (پاسیفیک سابق) - انقلاب (رویال سابق) - ارم (سهیلا سابق)
برای اولین مرتبه در ایران
پرحادثه‌ترین وخنده‌دارترین فیلم سال
گروهبان سیبولی
رنگی سینماسکوپ

برنامه فوق‌العاده امروز سینماهای
صحرا (ریولی سابق) آستارا (تجریش)
پیر ریشار - ویکتور لانو
در فیلمی کمدی، شیرین، پرتحرک و بیسابقه

..دو نخاله فراری

سازمان مراکز ایرانگردی و جهانگردی
در نظر دارد با ایجاد مراکزی نسبت به رزرو جاده - هتل‌های سراسر کشور اقدام نماید.
از مدیران هتل‌های علاقمند باین همکاری دعوت می‌نماید جهت کسب اطلاعات بیشتر با تلفنهای ۶۵۱۹۸۶، ۶۵۷۰۶۵، ۶۵۵۶۸۷ تماس حاصل نمایند
آدرس: بلوار کشاورز مقابل بیمارستان پارس شماره ۱۵۴

آموزشگاه علمی اروند ثبت نام میکند
کنکور اختصاصی (تجربی - ریاضی) عمومی
اقتصاد - فرهنگ و ادب - علوم انسانی
اول - دوم - سوم - چهارم تجربی - ریاضی
و تکدرس عربی
برای آن عده که نمیتوانند در کلاسهای حضوری شرکت کنند جزوات کنکور شامل خلاصه درس چهار ساله وتستهای نمونه وجواب تستها ارسال میگردد:
میدان انقلاب - تلفن ۶۶۸۱۸۰-۶۴۳۲۱۰

سازمان مراکز ایرانگردی و جهانگردی
توراسکی دیزین

۱ روزه	۱٫۰۰۰	ریال
۲ روزه	۳٫۴۵۰	ریال
۳ روزه	۵٫۲۰۰	ریال

تلفن
۶۵۵۶۸۷-۶۵۱۹۸۶-۶۵۷۰۶۵

حمله واحدهای گشتی ایران به مواضع دشمن در جبهه‌های جنوب

★ سرویس سیاسی ـ با آتش پرحجم یگان‌های پدافند هوایی نیروهای اسلام، تجاوزات هواپیماهای دشمن در منطقه عملیاتی غرب کشور دفع گردید و هواپیماهای مهاجم عراقی از این منطقه متواری شدند.

همچنین با عملیات نیروهای ایران، بخشی از مواضع دفاعی دشمن در جبهه‌های شمال غرب به آتش کشیده شد.

از سویی، آتش توپخانه ایران طی ۲۴ ساعت گذشته باعث انهدام چندین سنگر اجتماعی و انفرادی نیروهای دشمن شد.

★★★

اطلاعیه ستاد مشترک ارتش

پادگان نظامی «سیدصادق» صبح دیروز (سه‌شنبه) توسط جنگنده‌های نیروی‌هوایی ارتش جمهوری اسلامی ایران بمباران و به آتش کشیده شد.

براساس اطلاعیه ستاد مشترک ارتش جمهوری اسلامی ایران که عصر دیروز منتشر شد، جنگنده‌های ایران پس از انجام این عملیات همگی سالم به پایگاههای خود مراجعت کردند.

متن این اطلاعیه به شرح زیر است:

«بسمه تعالی ـ ساعت ۸٫۳۰ دقیقه بامداد دیروز (هفدهم دیماه) پادگان نظامی «سیدصادق» عراق مورد حمله و بمباران جنگنده‌های نیروی هوایی ارتش جمهوری اسلامی ایران قرار گرفت و به‌آتش کشیده شد. تلفات و خسارات وارده به تاسیسات نظامی و پرسنل مستقر در این پادگان، سنگین گزارش شده‌است.

هواپیماهای شکاری بمب‌افکن ما پس از انجام این مأموریت موفقیت‌آمیز، همگی سالم به پایگاههای خود بازگشتند.

روز گذشته (دوشنبه) هرگونه تجاوز هوایی دشمن به مناطق مرزی شمال غرب کشور توسط آتش برحجم یگانهای پدافند هوایی نیروهای مسلح جمهوری اسلامی ایران مستقر در منطقه دفع و هواپیماهای مهاجم عراقی متواری شدند.

عملیات پدافندی رزم‌آوران اسلام در جبهه‌های شمال غرب موجب به‌آتش کشیده شدن قسمت‌هایی از مواضع دفاعی دشمن در طول منطقه و انهدام دو خودروی سنگین مهندسی نیروهای عراقی در منطقه مقابل «پیرانشهر» بوده است که در این منطقه نیز شدت تبادل آتش بین نیروهای ما و دشمن شدیدتر از دیگر مناطق بود.

در جبهه‌های مرزی باختران و ایلام براثر آتش سنگین و موثر یگانهای توپخانه و خمپاره‌اندازهای ایثارگران اسلام، از فعالیتهای گشتی نیروهای صدامی جلوگیری و آتش آتشبارهای آنان خاموش و باکشتن و مجروح کردن حداقل ۲۰ تن از مزدوران بعثی‌عراق، چهار دستگاه خودروی تدارکاتی و مهندسی و چندین موضع جنگ‌افزار سبک و سنگین و چهاریست‌دیده‌بانی حساس آنان را منهدم ساختند.

سلحشوران ژاندارمری در مناطق عملیاتی اروندرود و دهلران با اجرای آتش و اعزام واحدهای گشتی، ضایعات و تلفاتی به نیروهای عراقی وارد آوردند. شهر آبادان در روز ۱۶ دیماه همچنان زیر آتش سلاحهای دوربرد دشمن قرار داشت و به پاره‌ای از نقاط و ساختمانهای شهر خسارت وارد آمد.

«ستاد مشترک ارتش جمهوری اسلامی ایران»

اوضاع نبرد در جبهه‌های غرب

رزمندگان پرتوان اسلام در جبهه‌های باختران و ایلام، طی ۲۴ ساعت گذشته با اجرای آتش سلاح‌های سنگین برروی مواضع، استحکامات و جاده‌های تدارکاتی خصم زبون ۴پست دیده‌بانی و دو دستگاه خودروی صدامیان را منهدم کردند.

بگزارش خبرگزاری جمهوری اسلامی، همچنین طی این مدت رزمندگان اسلام با آسیب وارد آوردن به یکدستگاه لودر و یکدستگاه خودروی ایفا و یکپست دیده‌بانی، ۱۸ تن از نیروهای بعثی ـ صهیونیستی عراق را کشته و یا مجروح کردند.

انهدام چند سنگر اجتماعی دشمن

باآتش سپاهیان ظفرمند اسلام برروی مواضع و استحکامات دشمن در غرب اروندرود، طی ۲۴ ساعت گذشته ضمن انهدام چند سنگر اجتماعی و انفرادی و به آتش کشیده شدن دو خودروی متجاوزین بعثی ـ صهیونیستی عراق، چندتن از فریب‌خوردگان صدامی کشته و یا زخمی شدند.

گزارش خبرگزاری جمهوری اسلامی حاکی است: همچنین با آتش سپاهیان اسلام ضمن مختل ساختن فعالیت مهندسی رزمی دشمن، از فعالیت خودروهای آنان برای مدتی جلوگیری شد.

برپایه این گزارش، براثر آتش سلاحهای مزدوران بعثی ـ صهیونیستی عراق برروی شهر مقاوم و شهید‌پرور آبادان طی شبانه‌روز گذشته به دو واحدمسکونی و دوباب مغازه خساراتی وارد شد. همچنین طی این مدت با آتش پدافند زمین به هوای رزمندگان اسلام، تجاوزات هوایی دشمن به حریم هوایی آبادان و خرمشهر دفع و هواپیماهای دشمن مجبور به فرار شدند.

از سوی ستاد تبلیغات جنگ

ادعای عراق مبنی بر بمباران شهرک سیدصادق توسط جنگنده‌های ایران تکذیب شد

رژیم عراق یك بار دیگر به عملیات برون مرزی خلبانان شجاع نیروی‌هوایی ارتش جمهوری اسلامی‌ایران اعتراف کرد. لیکن این رژیم ادعا کرد که مناطق مسکونی شهرك «سید صادق» صبح دیروز هدف بمباران قرارگرفته است.

سخنگوی ستاد تبلیغات جنك در گفتگویی با خبرگزاری جمهوری اسلامی ضمن تکذیب شدید ادعای رژیم عراق دایر بر بمباران مناطق مسکونی شهرك «سید صادق»، گفت: خلبانان شجاع ما صبح دیروز (سه‌شنبه) در ادامه عملیات زنجیره‌ای خود دقیقا پادگان نظامی «سید صادق» در ۱۲ کیلومتری شرق این شهرك را بمباران کرده و تلفات و خسارات سنگین و قابل توجهی به تاسیسات نظامی و نظامیان مستقر در این پادگان وارد کردند.

وی گفت: رژیم عراق اگر بر ادعای خود صادق است، از هیات کارشناسی سازمان ملل برای بازدید از مناطق بمباران شده، دعوت کند.

سخنگوی ستاد تبلیغات جنك در ادامه گفت: شهرك «سید صادق» و اطراف آن از مناطق تحت نفوذ مبارزین عراقی است و رژیم عراق هم‌اکنون با انقلابیون این کشور در منطقه شمال عراق، درگیر است.

در این نبردها از سلاحهای سنگینی مانند توپخانه نیز توسط ارتش بعث استفاده می‌شود و تحقیقا منطقه‌ای که رژیم عراق مدعی است، هدف بمباران خلبانان ما قرار گرفته توسط توپخانه ارتش بعث عراق گلوله‌باران شده است.

وی در خاتمه گفت: در هرحال بازدیدهیات کارشناسی سازمان ملل در صورت موافقت بغداد به روشن شدن قضایا کمك خواهد کرد.

با ارسال نامه‌ای به رئیس مجلس شورای اسلامی

گروهی از توابین خواستار اعزام به جبهه‌های جنگ شدند

● تهران ـ خبرگزاری جمهوری اسلامی: روابط عمومی مجلس شورای اسلامی اعلام کرد: حدود ۳۰۰تن از توابین ندامتگاه دادسرای انقلاب اسلامی تبریز طی نامه‌ای به‌حضور حجت‌الاسلام هاشمی رفسنجانی رئیس مجلس شورای اسلامی، خواستار عزیمت به جبهه‌های جنگ تحمیلی شدند.

این توابین دربخشی ازنامه خود ضمن رد ومحکوم کردن اراجیف‌حامیان به‌اصطلاح حقوق بشر درمورد آنچه کهنقض‌حقوق بشر درایران خوانده‌شده‌اند اعلام‌کرده‌اند: هرچند که‌در گذشته جزء پیمان‌شکنان بوده‌ایم، ولی‌اینک بیعتی دوباره‌می‌کنیم کهتاآخر عمرمان تابع فرامین‌ولی‌فقیه وپیرو اسلام فقاهتی که همان اسلام محمدی است، بوده وباتمامی جریانات کفر ونفاق وبا تمامی پیمان‌شکنان درهر شکل ولباسی مبارزه نمائیم وضمن حمایت از مبارزه‌برحق جمهوری اسلامی علیه استکبار که‌بارزترین نمونه‌آن‌امروز درجنگ تحمیلی عراق علیه میهنمان متجلی است، تاکید می‌کنیم که کفاره گناهانمان سنگر شدن درجبهه‌ها است. باشدکه باتوبه وجبران گذشته، خداوندمان از گناهانمان بگذرد وتوفیق افتخار خدمتگزاری به اسلام و امت اسلام نصیبمان گردد.

اظهارات یک پناهنده‌ی عراقی درباره‌ی اوضاع نابسامان این کشور

★ حرکت گسترده و عظیم «راهیان کربلا»، موجی از وحشت و هراس در بین ارتش عراق ایجاد کرده است.

۹ نفر از شهروندان عراقی روز دوشنبه با عبور از نقاط مرزی غرب کشور، وارد خاک جمهوری اسلامی ایران شده و تقاضای پناهندگی کردند.

به‌گزارش واحد مرکزی خبر، یکی ازاین پناهندگان که «فلاح حسن» نام دارد، اهل کرکوک عراق است.

وی در این گفتگو جزئیات اوضاع آشفته و نابسامان این کشور را تشریح کرد. او که سرباز بوده و مدت یکسال‌ونیم در ارتش عراق خدمت کرده است و اکنون بخاطر عدم تمایل به رویارویی با سپاهیان اسلام، به جمهوری اسلامی ایران پناهنده شده است، درمورد روحیه‌ی متزلزل پرسنل ارتش عراق گفت: اخیرا حرکت گسترده و عظیم «راهیان کربلا»، موجی از وحشت و هراس در بین ارتش عراق ایجاد کرده و روز به روز بر تعداد سربازان فراری ارتش افزوده میشود.

وی گفت: رژیم عراق که با کمبود شدید نیرو در جبهه‌ها روبروست، ضمن آنکه از پشتیبانی نیروهای اردنی برخوردار است، از افراد سالخورده و کارمندان اداری و بازنشستگان نیز با زور ثبت‌نام می‌کند و این افراد، پس از ثبت‌نام ۶ مرتبه به جبهه فرستاده می‌شوند و تا جایی که من اطلاع دارم اخیرا کارگران کارخانه‌ی کبریت‌سازی «کرکوک» به‌زور به جبهه فرستاده شدند.

این‌کارخانه هم‌اکنون توسط کارگران اردنی و سودانی به‌کار خود ادامه میدهد.

این پناهنده‌ی عراقی در ادامه‌ی سخنانش، با اشاره به سیاست نژادپرستی حزب بعث در عربی کردن منطقه‌ی کردستان گفت: رژیم عراق سعی دارد کردها را از شمال عراق به دیگر نقاط منتقل کرده و اعراب را در این منطقه جایگزین کند و در حال حاضر در شهرهای کردنشین به‌جز شهر سلیمانیه که بخاطر فعالیت احزاب و گروههای سیاسی مخالف رژیم، دولت از اعمال قدرت عاجز است، در دیگر شهرها هیچ نژادی به‌غیراز عرب حق اجازه‌ی ثبت املاک و اماکن مسکونی را ندارد.

وی درمورد پوشش صدا و تصویر جمهوری اسلامی ایران در عراق و کرکوک گفت: در این شهرها که من هم اطلاع دارم، صدا و تصویر ایران گرفته می‌شود و علیرغم انداختن پارازیت و ایجاد اختلال درآن، مردم، مشتاق شنیدن برنامه‌های ایران بخصوص برنامه تلویزیونی عربی هستند و در جبهه‌ها، سربازان، افسران و درجه‌داران مسلمان عراقی که مایل به شنیدن پیام انقلاب اسلامی هستند، درسنگرهای خود رادیو می‌بندند، و مخفیانه پیام‌های ایران اسلامی را گوش می‌دهند.

ساختمان بزرگترین انبار نفت در استان لرستان آغاز شد

بروجرد ـ خبرنگار اطلاعات: عملیات ساختمان بزرگترین انبار نفت در استان لرستان که می‌تواند علاوه بر لرستان، استان‌های مجاور را نیز تغذیه کند، در اطراف بروجرد آغاز شد.

این انبار در زمینی بمساحت ۱۳۰ هزار مترمربع و در فاز اول بظرفیت شصت میلیون‌لیترانواع فرآورده‌های نفتی با پنج خط بارگیری و پنج خط تخلیه خواهد بود و قدرت بارگیری و تخلیه این خطوط هرکدام یک میلیون لیتر خواهد بود. در فاز بعدی با افزودن‌بر تعدادمخازن نفت، گنجایش انبار به یکصد میلیون لیتر خواهد رسید که در نوع خود بزرگترین انبار نفت استان لرستان خواهد بود و در این مرحله، علاوه برشهرهای‌لرستان، استان‌های مجاور نیز میتوانند از این انبار تغذیه نمایند.

قرار است انبار مذکور ظرف دو سال‌آینده به‌مرحله بهره‌برداری برسد.

شرکت لباسشوئی موناک

به افراد زیر نیازمند است

۱ـ استادکار کابینت باسابقه ـ یک نفر
۲ـ جوشکار کاربیت ـ یک نفر
۳ـ کارگر پرس‌کار ـ ۲ نفر
۴ـ کارگر خمکار (کابینت) ـ ۱ نفر

با تلفن ۳۵۸۶۹۳ کربلائی تماس حاصل فرمائید.

صدام در یک برنامه گریه‌وزاری تلویزیونی خواستار حمایت مردم عراق از سپاه «قادسیه جدید» شد

★ اهواز ـ خبرگزاری جمهوری اسلامی: صدام پریروز در یک نمایش مضحک تلویزیونی به هنگام تجلیل از صدها هزار کشته عراقی در جنگ تحمیلی، بطور تصنعی گریست تا حمایت مردم عراق و بقایای ارتش این کشور را از ارتش قادسیه جدید جلب کند.

وی که به مناسبت سالگرد تاسیس ارتش بعث و در یک برنامه رادیو تلویزیونی سخن می‌گفت، ملتمسانه ادعاهای صلح طلبانه خود را که حکایت از ضعف شدید وی می‌کرد، تکرار کرد و به وجود «قربانیان فراوانی» در جنگی که او «جنگ شرف» (!) قلمداد کرد، اعتراف نمود.

صدام در حالی‌که گریه می‌کرد و کلمات از میان گریه‌های او به دشواری فهمیده می‌شد، مانند کودکی که راه خطا رفته باشد، آرزو کرد که خداوند روح کشته‌های عراقی را در اعلی‌علیین قرار دهد و از محبت بهره‌مند سازد.

وی که خطاب به ارتش بعث عراق سخن می‌گفت، علت آغاز جنگ‌را، دفاع از امت عرب در مقابل توسعه طلبی ایران قلمداد کرد و این در حالی‌است که پاره‌شدن قرارداد ۱۹۷۵ الجزایر به دست صدام مستقیما از تلویزیون این کشور پخش شد.

در شرایطی که جنگ تحمیلی و هزینه ارتش بعث، عراق را به یکی از مقروض‌ترین کشورهای جهان مبدل کرده است، صدام گفت: تاسیس «ارتش قادسیه جدید» پیامدهای اقتصادی و اجتماعی ویژه‌ای داشته است.

صدام در حالی‌که مرتب گریه می‌کرد، عاجزانه از کشورهای دوست، سازمان‌ها و احزابی‌که‌موضع عراق را درک کرده‌اند، تشکر کرد.

عزیمت کاروان‌های کربلا به جبهه‌های جنگ تحمیلی که علت اصلی گریه و بیان سخنان خالی از محتوی و ملال‌آور وی را تشکیل می‌داد، مساله‌ای بود که صدام در سخنرانی خود به آن اعتراف کرد.

رئیس رژیم حاکم بر مردم عراق بطور مستقیم آغاز جنگ شهرها از سوی رژیم بعثی را تایید و از خلبانان عراقی بخاطر بمباران شهرهای ایران تجلیل کرد.

---

۱۲۵ تن‌ازمردم کشور سیرالئون آمادگی خود را جهت اعزام به جبهه‌های جنك اعلام کردند

● تهران ـ خبرگزاری جمهوری اسلامی ـ یکصدو بیست وپنج نفر ازمردم سیرالئون آمادگی خودرا جهت اعزام به‌جبهه‌های‌جنگ‌تحمیلی‌به‌نمایندگی فرهنگی‌جمهوری اسلامی ایران دراین کشور اعلام کردند.

این عده‌باحضور درمحل نمایندگی جمهوری‌اسلامی ایران برای شرکت در جبهه‌های نبرد حق علیه باطل و مبارزه بادشمنان اسلام ثبت‌نام کردند.

سومین گروه فنی ـ پشتیبانی جامعه‌ارامنه اراك رهسپار جبهه‌ها شدند

● اراك ـ به منظور یاری رساندن به لشکریان اسلام درجبهه‌های نبرد، سومین گروه ازنیروهای داوطلب متخصص و فنی جامعه ارامنه اراك پس از شرکت در مراسم ویژه‌ای که در کلیسای ارامنه واقع در مدرسه شرف ارامنه اراك برگزار شد، توسط ستاد پشتیبانی‌جبهه و جنك شهرستان‌اراك و در میان بدرقه گرم ارامنه‌این شهر و خانواده‌هایشان عازم میادین نبرد شدند.

براساس این گزارش در این مراسم که نماینده اسقف اعظم ایران و شورای خلیفه‌گری ارامنه اراك و گروه کثیری از اعضای جامعه ارامنه اراك و جمعی از اعضای سپاه پاسداران انقلاب اسلامی و جهاد سازندگی استان مرکزی حضور داشتند، پس از اجرای مراسم‌دعا و نیایش به جان رزمندگان اسلام و رهبر کبیر انقلاب اسلامی امام خمینی توسط نماینده اسقف اعظم ایران رئیس شورای خلیفه‌گری ارامنه اراك پیرامون حضور فعال و فعالیتهای پربار ارامنه در میادین نبرد مطالبی بیان کرد و افزود: هم‌اکنون بیش از ۲۰ نفر ازاعضای جامعه ارامنه اراك در جبهه‌های جنك حضور دارند و این که شما داوطلبانه به کمك آنها می‌شتابید باعث دلگرمی آنها است.

در پایان مسئول ستاد سپاه پاسداران انقلاب‌اسلامی ناحیه مرکزی طی‌سخنانی پیرامون فعالیتهای جامعه‌ارامنه ایران در جبهه‌های نبرد از ابتدای جنك تحمیلی تاکنون مطالبی بیان کرد و افزود: از اینکه شما داوطلبانه به میادین نبرد اعزام می‌شوید، دنیا باید در شگفت باشد که نیروی بسیجی از بین ارامنه در جبهه‌ها حضوردارد و ما خاطرات زیادی از حضور گسترده شما در میادین نبرد داریم.

در ادامه عملیات مبارزان‌مسلمان کرد علیه نیروهای بعثی:

چند اداره‌ی دولتی شهر «سلیمانیه» مورد حمله‌ی مبارزان مسلمان عراقی قرار گرفت

● تهران ـ واحد مرکزی خبر:

ادارات دولتی شهر «سلیمانیه» طی هفته‌ی گذشته، مورد حمله‌ی مبارزین مسلمان کرد عراقی قرار گرفت.

به گزارش واحد مرکزی خبر، واحد خبر مجلس‌اعلای انقلاب اسلامی عراق ضمن اعلام این خبر، افزود:

مبارزان مسلمان کرد در شمال عراق در ادامه‌ی عملیات خود علیه دژخیمان بعثی، طی هفته‌ی گذشته به چند اداره‌ی دولتی در «سلیمانیه» از جمله اداره‌ی گذرنامه و اداره‌ی ثبت احوال حمله کردند و عده‌ای از مزدوران رژیم عراق‌را به هلاکت رسانده و اکثر پرونده های مربوط به مسلمانان را با خود بردند.

بنابراین گزارش، مزدوران بعثی، از مدارک وعکس های موجود در این ادارات، جهت شناسایی مجاهدین‌مسلمان و دستگیری اعضای خانواده هایشان استفاده میکردند.

قابل ذکر است، در همین زمینه رژیم عراق، در روز های اخیر کلیه‌ی بانوان شاغل در ادارات دولتی سلیمانیه‌را ملزم به ارائه‌ی مدارک دال بر شرکت همسرانشان در جنگ علیه جمهوری اسلامی نموده است.

گزارش واحد مرکزی خبر بنقل از منابع اطلاعاتی از داخل خاک عراق حاکی است، کارمندانی که نتوانند مدارک خواسته شده را ارائه دهند، دچار دردسر های شغلی خواهند شد.

سومین کاروان کمك های مردمی استان تهران تحت‌عنوان «راهیان کربلا» عازم جبهه های نبرد شد

● سومین کاروان «راهیان کربلا» متشکل از ۱۲۰ کامیون کمکهای مردمی استان تهران، بعد ازظهردیروز توسط ستاد جذب و هدایت کمکهای مردمی به‌جبهه‌های جنگ تحمیلی ارسال شد.

بگزارش خبرگزاری جمهوری‌اسلامی، این‌کاروان که شامل مایحتاج اساسی رزمندگان اسلام میباشد به ارزش ۲۰۰ میلیون ریال بوده و ازطریق بانک‌صنعت‌و معدن، اتحادیه‌های اصناف فروشندگان پروفیل و آلومینیم، پوشاک، گلفروشان و حوزه علمیه باقرالعلوم جمع‌آوری شده و توسط ستاد جذب و هدایت‌کمکهای مردمی با نظم خاصی به جبهه‌ها ارسال گردید.

اخبار داخلی

کوپن برنج اعلام شد

اداره کل روابط عمومی وارشاد اسلامی وزارت بازرگانی اعلام کرد:

کوپن شماره ۴۸ شهری از سری کوپن‌های مرحله ششم جهت سهمیه برنج شهروندان تهرانی درنظرگرفته شده است لذا ازکلیه همشهریان عزیز تقاضا می‌شود با مراجعه تدریجی به‌عاملین فروش وهمچنین شعب‌فروشگاه های شهر وروستا، قدس وسپه باارائه کوپن فوق سهمیه برنج خودرا براساس هرنفر ۳ کیلوگرم و به‌قیمت‌هرکیلو صد ریال دریافت کنند.

اعتبار کوپن یادشده تا ۱۵ فروردین ماه سال ۶۵ میباشدوعاملین‌فروش‌موظفند تاآخرفروردینماه‌سال ۶۵ کوپن های دریافتی را به شعب بانک صادرات تحویل و رسید دریافت کنند.

کوپن برنج روستائی

همچنین کوپن شماره ۹۸ روستائی از سری کوپن های مرحله ششم جهت سهمیه برنج روستائیان استان تهران درنظر گرفته شده است

از روستائیان عزیز استان تهران تقاضا می‌شود با مراجعه تدریجی به عاملین فروش برنج وشرکتهای‌تعاونی روستائی باارائه کوپن فوق سهمیه خود را براساس‌هرنفر ۲کیلوگرم وبه قیمت هرکیلوگرم ۱۰۰ ریال دریافت‌کنند

اعتبار کوپن یادشده‌نیزتا ۱۵ فروردین ماه سال ۶۵ می‌باشد وعاملین فروش موظفند تاآخر فروردین ماه سال ۶۵ کوپن های دریافتی را به شعب بانک صادرات تحویل و رسید دریافت کنند.

مدیرعامل و ۲ عضو هیات مدیره کارخانجات مقدم به‌پرداخت ۲۷۰ میلیون تومان جریمه محکوم شدند

کرج ـ خبرنگار اطلاعات: مدیر عامل و دو عضو هیات مدیره شرکت‌کارخانجات مقدم براساس‌حکم‌دادگاه انقلاب اسلامی‌کرج بجرم سوء استفاده به پرداخت ۲۷۰ میلیون تومان‌جریمه وسه سال حبس تعلیقی‌محکوم‌شدند.

محکومین احمد مقدم، علی توکلیان‌ومرتضی مقدم نام‌دارند وبموجب حکم صادره، همچنین بمدت ۱۵ سال ازعضویت درهیات مدیره کارخانه محروم گردیده‌اند.

دادگاه انقلاب اسلامی کرج ضمن تایید خبر محکومیت مدیر عامل ودو عضو هیات مدیره شرکت کارخانجات‌مقدم اعلام داشت از سوی این‌داد گاه ظرف چند روزاخیر دو تریلر وسه اتومبیل سواری درارتباط باقاچاق مواد مخدر ضبط شده و عده‌ای از قاچاقچیان به حبس تادیبی از یکسال تا ۷۵سال‌محکوم گردیده‌اند. بیش ازسی‌گرانفروش نیز توسط این دادگاه به تعزیر در ملاء عام‌محکومیت یافته‌اند و حکم مربوطه درمحل کسب‌آنان به‌اجراگذاشته شده است.

شرکت ملی فولاد ایران ازوجود کارشناس خارجی، بی‌نیاز شد

با تلاش و همت کارکنان و کارگران شرکت ملی فولاد ایران و واحد های تابعه آن، نیازبه کارشناسان خارجی در این شرکت که از سال ۱۳۵۷ رو به کاهش گذاشته بود، در نیمه دوم سال جاری کاملا قطع شد.

روابط عمومی شرکت ملی فولاد ایران با انتشار اطلاعیه‌یی اعلام کرد تعداد کارشناسان خارجی این شرکت که درسال ۱۳۵۷، ۱۴۵۸ نفر بوددر سال ۱۳۵۸ به ۱۰۳۵ نفر، در سال ۱۳۵۹ به ۱۰۱۱ نفر، در سال ۱۳۶۰ به ۹۱۱ نفر، در سال ۱۳۶۱ به ۸۱۱ نفر، در سال ۱۳۶۲ به ۷۰۴ نفر، در سال ۱۳۶۳ به ۳۷۴ نفرو در نیمه اول سال جاری به ۱۹۹ نفر رسید. در نیمه‌دوم سال جاری این شرکت و واحد های تابعه بطور کلی از وجود کارشناس خارجی بی‌نیاز شد.

در سمیناری در سالروز شهادت مظلومانه دانشجویان پیرو خط امام در هویزه:

شوراهای اسلامی روستاهای دشت آزادگان خواستار استرداد اموال غصب شده بوسیله طاغوتچه‌ها شدند

اهواز ـ خبرنگار اطلاعات: به منظور توجیه مسائل و مشکلات شوراهای اسلامی روستا های منطقه دشت آزادگان سمینار یک روزه‌ای تحت عنوان «۱۶ دی» (سالروز شهادت مظلومانه دانشجویان و جهادگران پیرو خط امام‌درهویزه) در محل جهاد سازندگی سوسنگرد تشکیل شد.

در این سمینار که بخشدار و اعضای شورای‌مرکزی جهاد سازندگی سوسنگرد، سرپرست سازمان‌تعاون روستائی و اعضای شورای اسلامی روستا های تابعه دشت آزادگان حضور داشتند، حجت‌الاسلام طرفی امام جمعه سوسنگرد، طی سخنانی ضمن تشریح فلسفه شورا از دیدگاه قرآن و اسلام، پیرامون لزوم رعایت قوانین اسلامی به جای روابط نادرست و پوسیده گذشته، که توسط شیوخ به مردم محروم و مستضعف تحمیل میشد، مطالبی ایراد کرد و از اعضای شوراهای اسلامی روستائی خواست ضمن توجه به مطلب فوق، به وظایف مذهبی و قانونی خود عمل کنند.

سپس تنی چند ازاعضاء شورا های اسلامی روستاهای منطقه، در رابطه با مشکلات شوراها مطالبی مطرح کردندو در پایان، قطعنامه‌ای در ۶ ماهه قرائت‌شد، که درآن‌اعضای شوراهای اسلامی روستا های دشت آزادگان ضمن حمایت‌و پشتیبانی از رزمندگان اسلام در تداوم جنگ تا پیروزی‌نهائی و محکوم کردن اعمال شیوخ وابسته در به شهادت رساندن یکی از اعضای شوراهای اسلامی بندر ماهشهر، از تصمیم مجلس خبرگان در تعیین فقیه عالیقدر، آیت‌الله‌العظمی منتظری به عنوان رهبر آینده انقلاب اسلامی و اقدام دادستان کل کشور، مبنی بر تعقیب طاغوتچه ها و استرداد اموال‌غصب شده از آنها، اعلام حمایت کردند.

از سوی انجمن سینمای‌جوانان ایران

جشنواره سینمای تجربی، همزمان باسالروز جمهوری اسلامی برگزار می‌شود

● سرویس اجتماعی: جشنواره سینمای تجربی ۸ و ۱۶ میلیمتری که معمولا در دهه‌ی فجربرگزارمی‌شد، به‌منظور بزرگداشت سالروز تاسیس جمهوری اسلامی، از تاریخ ۷ تا ۱۲ فروردین ماه سال آینده برگزار خواهد شد.

بنابه‌گزارش انجمن سینمای جوانان ایران، این جشنواره شامل دو بخش فیلم و عکس خواهد بود.

جشنواره‌ی فیلم در دو بخش مسابقه‌و جنبی‌برگزار خواهد شد که بخش مسابقه، شامل کلیه‌ی فیلم‌های ۸ و ۱۶ میلی‌متری است که در هیچ جشنواره‌ای شرکت‌نکرده و از طرفی پس از پیروزی انقلاب اسلامی، ساخته‌شده باشند.

بخش عکس جشنواره نیز که برای اولین‌بار برگزار خواهد شد، در دو بخش مسابقه و جنبی تدارک دیده شده است.

مسابقه‌ی عکاسی شامل‌موضوعات اجتماعی، جنگ، ایران (طبیعت، هنر، معماری) و عکاسی گرافیک (صرفا جربه‌ی تکنیکی عکاسی) می‌باشد.

در طی برپایی جشنواره، جلساتی برای بررسی حرکت سینمای تجربی و نقش هنر عکاسی در قبال نشر فرهنگ انقلاب اسلامی، با حضور صاحبنظران ترتیب خواهد یافت.

لازم به یادآوری است که در بخش مسابقه‌ی عکاسی، عکاسانی می‌توانند شرکت کنند که در هیچ سازمان، نهاد و یا ارگان دولتی و غیر دولتی بکار عکاسی به شکل حرفه‌ای اشتغال نداشته باشند.

در بخش جنبی نیز آثار کلیه‌ی عکاسان، اعم از حرفه‌ای و غیر حرفه‌ای که پیرامون سوژه‌ی جوانان تهیه شده باشد، پذیرفته خواهد شد.

درپایان جشنواره‌از سوی‌هیات داوران، جوایزی شامل دیپلم افتخار و لوح زرین به فیلمها و عکس‌های برگزیده اهداء خواهد شد.

ضمنا تولید فیلم انجمن سینمای جوانان ایران به منظور مساعدت فیلمسازان و عکاسان‌جوان آمادگی‌خود را جهت سرویس‌دهی اعلام کرده است.

گزارش «ژون‌آفریک» در مورد اوضاع اقتصادی ـ سیاسی ایران

صادرات نفت ایران نسبت به دوره قبل از بمباران خارك بیش از ۲۰ درصد افزایش داشته است

پاریس ـ واحد مرکزی خبر ـ هفته‌نامه بین‌المللی «ژون‌آفریک» چاپ پاریس در شماره اخیر خود به نقل از موسسه بین‌المللی مطالعات آماری در لندن نوشت: اقتصاد ایران بدون هیچگونه کمک خارجی موفق شده‌است از یک نرخ‌رشد معقول برخوردار شود.

به گزارش واحد مرکزی خبر از پاریس، این هفته‌نامه به نقل از موسسه بین‌المللی مطالعات آماری لندن میافزاید: تهران از وضعیت مناسبی برای بردن جنگ اقتصادی علیه بغداد برخوردار است.

این نشریه با اشاره به شکست حملات کور عراق به پایانه‌ی نفتی خارک مینویسد:

افزایش بمباران جزیره خارک نتوانسته است اهداف حکومت بغداد را تامین کند و با وجود حملات مکرر عراق از نیمه ماه اوت گذشته تاکنون پایانه خارک کاملا بفعالیت خود ادامه می‌دهد و حتی صادرات نفت ایران نسبت بدوره قبل از بمباران خارک بیش از بیست درصد افزایش داشته است.

«ژون‌آفریک» همچنین با اشاره به توانائی کارشناسان و متخصصان ایرانی مینویسد: ایران توانست در زمانی بسیار کوتاه و باور نکردنی اسکله هائی‌راکه در ماه سپتامبر گذشته در اثر حملات هوائی عراق آسیب دیده بودند تعمیر و باز سازی کند.

این هفته نامه در پایان با اشاره به سخنان حجت‌الاسلام هاشمی رفسنجانی مبنی براینکه جمهوری اسلامی ایران حاکی‌است: خواستار روابط عادی و همکاری با کشور های حوزه خلیج فارس است، مینویسد: سیاست های واقع بینانه جمهوری اسلامی ایران از زمانی که رژیم عراق سعی کرده است‌دامنه جنگ را به منطقه خلیج فارس گسترش دهد موجب کاهش بحران در این منطقه و حفظ آرامش در روابط با کشور های حوزه خلیج فارس شده‌است.

مجالس ترحیم

افسانه حیات دو روزی نبود بیش
آنهم کلیم باتو بگویم چسان گذشت
یکروز صرف بستن دل شد به این و آن
روزدگر به کندن دل زین و آن گذشت

در نهایت تاثر و تالم درگذشت همکار عزیزمان آقای **یعقوب دستمالچی** رئیس هیئت مدیره این شرکت راباطلاع میرساند مجلس ترحیم آن فقیدسعید روز ۵شنبه۱۹ر۱۰ر۶۴ از ساعت ۹الی۱۱ صبح در مسجد شیخ‌عبدالحسین معروف به آذربایجانی‌ها و ختم زنانه در همان روز از ساعت۳الی ۵بعدازظهر در منزل‌شخصی جوادظروفچی‌خیابان‌ولی‌عصر مقابل بیمارستان ژاندارمری کوچه پیروز پلاک ۱۸ منعقد میگردد.

دکتر اسماعیل اربابی ـ منوچهرآزرمگین ـ صمد نقشی‌ـ سیدتقی مدنی ـ مرتضی خدابخش

بانهایت تاسف و تاثردرگذشت ناگهانی **یعقوب‌دستمالچی** رئیس هیئت مدیره شرکت تولیدی حامیران‌سهامی خاص‌را باطلاع میرساند مجلس ترحیم آن فقید سعید روز پنجشنبه ۱۹ر۱۰ر۶۴ از ساعت۹الی۱۱ صبح‌درمسجدشیخ‌عبدالحسین معروف به آذربایجانی‌ها و ختم زنانه در همان روز از ساعت ۳الی۵ بعدازظهر در منزل جواد ظروفچی واقع‌در خیابان ولی‌عصر روبروی بیمارستان ژاندارمری کوچه پیروز پلاک ۱۸ منعقد میگردد.

دکتر جوزی حبیبی‌ـ منوچهرآزرمگین ـ صمدنقشی‌ـ سیدتقی مدنی و سهامداران

هرگز درمیان ما جای توخالی نیست اگر در محفل‌ما نباشی در دل ما همیشه خواهی بود

باکمال تاثر و تاسف درگذشت ناگهانی برادرعزیزمان **یعقوب دستمالچی** راباطلاع میرسانیم مجلس ترحیم‌این عزیز از دست رفته روز ۵شنبه ۱۹ر۱۰ر۶۴ در مسجد شیخ عبدالحسین معروف به آذربایجانی‌ها از ساعت۹الی۱۱صبح برقرار خواهد بود.

خانواده ظروفچی ـ محمد ـ صمد ـ جعفر ـ اصغر ـ اکبر و علی دستمالچی

بانهایت تاسف درگذشت ناگهانی آقای **مهندس‌یعقوب دستمالچی** داماد عزیز آقای جواد ظروفچی‌راباطلاع‌اقوام و دوستان و آشنایان محترم میرساند مجلس ترحیم‌مردانه آن فقید سعید روز ۵شنبه ۱۹ر۱۰ر۶۴ از ساعت ۹الی۱۱ صبح در مسجد شیخ عبدالحسین معروف به آذربایجانی‌ها و ختم زنانه در همان روز از ساعت۳الی۵ بعدازظهر در منزل شخصی آقای جواد ظروفچی خیابان ولی‌عصر مقابل بیمارستان ژاندارمری کوچه پیروز پلاک ۱۸ منعقدمی‌گردد

خانواده‌های: ظروفچی ـ دستمالچی ـ پاپروسچی ـ ناعمی ـ باستانی بوشهری ـ اهدایی ـ فرشیان ـ نعیمی تبریزی ـ فاسونکی ـ مه‌پیکر مقدم ـ گنجوی‌ـ رشیدمنافی‌ـ ضراب ـ واحدی‌رهنما ـ شعرباف‌کلاقیچی ـ رضایی ـ سفاخانه‌ـ کریم‌زاده‌ـ شکلی‌ـمسگرزاده ـ سورائی ـ برمکی ـ شهلا ـ شربت‌اوغلی ـ حامدی طلوعی ـ نارچی‌ـ عصاره ـ موسوی ـ صابونچی ـ بهمنش ـ مذهبی ـ بهبهانی ـ مجدلی‌کاظمی ـ دکتر اکبریه‌ـ اقتصاد ـهاشمیان متقی‌ـ جعفرزاده‌ـ قدکی‌ـ خاشعی‌ـ شله‌چی‌ـ علیزاده برهانی ـ قلی‌پوربرهانی ـ رومینا دستمالچی ـ مرتضوی‌ـ تبریزی‌ـ افکاری‌ـ کلانتری‌ـ اشکان‌فر‌ـ بجان‌لو شمسوی‌ـ درانی ـ ملاک ـ بافنده تبریزی ـ مکارچی ـ جورابچیان

آـ۲۲۵۹۵

بازگشت همه بسوی اوست

بانهایت تاثر و تالم فقدان ناگهانی همسر ـ خواهر ـ مادر و مادر همسر عزیز و گرانقدرمان را به استحضار خویشاوندان ـ دوستان ـ همشهریان و آشنایان محترم میرساند. مجلس ترحیم آن فقیده سعیده از ساعت ۳تاه بعداز ظهر روز جمعه بیستم دی ماه ۶۴ در مسجدالجواد برگزار خواهد شد.

رضا صرافزاده یزدی ـ حاجیه بی‌بی ـ سیدجلیل و سید احمدآقا ـ معصومه ـ فاطمه ـ محمد و علی صراف یزدی ـ محمد دهستانی ـ مهدی‌آقا.

مسجدالجواد از ورود بانوان بدون چادر ضخیم و یا حجاب کامل اسلامی معذور است.

آـ ۲۲۵۶۸

انا لله و انا الیه راجعون

بانهایت تاسف و تاثر درگذشت ناگهانی سیده علویه متعلقه جناب آقای رضا صرافزاده یزدی را به استحضار همشهریان ـ دوستان و آشنایان میرساند. مجلس ترحیم آن فقیده حشرها‌الله مع‌اجدادها‌الطاهرین از ساعت ۳تاه بعداز ظهر روز جمعه بیستم دی‌ماه ۱۳۶۴ در مسجدالجواد منعقد خواهد بود.

خانواده های : صرافزاده ـ آقا ـ دهستانی ـ ریسمانی ـ جلیلی ـ حکمت یزدی ـ نیکپور ـ پورنیک ـ برکت ـ میرجلیلی ـ اکبری ـ عاصمی ـ زندمقدم ـ مروستی ـ ابریشمی ـ دفتری ـ معتمدی ـ صیرفی و سایر خانواده‌های وابسته.

آـ ۲۲۵۶۹

بااندوه بی‌پایان درگذشت همکار گرام و پیشکسوت ارجمند جناب آقای **دکترابوالقاسم صداقت** رابه اطلاع کلیه همکاران و دوستان میرساند. مراسم بزرگداشت آن شادروان در روز شنبه بیست ویکم دیماه از ساعت ۳تاه بعدازظهر در دارالتبلیغ امیرالمومنین (خانقاه صفی‌علیشاه) برگزار میشود از عموم همکاران عزیز تقاضا می‌شود شرکت فرمایند.

هیئت مدیره جامعه داروسازان ایران

آـ ۴۷۰۱

بانهایت تاسف درگذشت همسر و پدر بزرگوارمان جناب آقای **دکترابوالقاسم صداقت** را به اطلاع منسوبان و دوستان می‌رساند مراسم ترحیم آن روانشاد (آقایان ـ بانوان) در روز شنبه بیست ویکم دیماه از ساعت ۳تاه بعداز ظهر در دارالتبلیغ امیرالمومنین (خانقاه صفی‌علیشاه) برگزار می‌شود.

عزیزه ایمانی نامور ـ گوهر متین (صداقت) ـ دکتر عباس صداقت ـ دکتررضا صداقت ـ مهندس صادق صداقت.

آـ ۴۷۰۱

بانهایت تاسف و اندوه فراوان درگذشت جناب آقای **دکترابوالقاسم صداقت** رابه اطلاع کلیه منسوبان ودوستان می‌رساند مراسم ترحیم آن شادروان روز شنبه بیست ویکم دیماه از ساعت ۳تاه بعداز ظهر در دارالتبلیغ امیرالمومنین (خانقاه صفی علیشاه) برگزار می‌شود.

خانواده های : صراف‌زاده ـ نفیسی ـ دکترمتین ـ کشوری‌راد ـ قندی ـ لچمن ـ خرازی ـ بینا ـ حکیمی ـ دکترداودزاده ـ شریفی‌ـ مجد ـ صحت ـ تنها ـ شفیعی ـ ابراهیمی ـ ابرانی ـ رجائی ـ ممقانی ـ رضوی ـ اعتمادمقدم ـ مظفری ـ ایمانی نامور ـ دکتر اسلامنور ـ مرندیان ـ دکتر تسلیمی ـ دکتر سیاهپوش ـ دکتر مفتاحی ـ عظیمی ـ زنوزی ـ غنی‌نژاد ـ مهندس بهنیا.

آـ ۴۷۰۱

همکاران و کارکنان بیمارستان آبان

درگذشت مرحوم **دکترابوالقاسم صداقت** پدر خانم همکار گرامی آقای دکتر متین را به آن خانواده تسلیت عرض نموده و به اطلاع همکاران می‌رساند که مجلس ترحیم آن مرحوم ساعت ۱۵ الی ۱۷ روز شنبه ۲۱ر۱۰ر۶۴ در دارالتبلیغ امیرالمومنین (غ) (خانقاه صفی علیشاه) برگزار می‌گردد.

بیمارستان آبان

آـ ۲۲۵۴۹

بسم‌الرب الشهداء و الصدیقین

بار دیگر یکی ازسربازان امام زمان (عج) بسوی معبود خویش شتافت ستواندوم**سید احمد قزاقی (محلاتی)** درنبردباصدامیان کافر در جبهه پیرانشهربه درجه رفیع شهادت نائل آمد و به لقاء الله پیوست بهمین مناسبت مجلس‌ختمی روز پنج‌شنبه ۱۹ر۱۰ر۶۴ از ساعت ۲ الی۵بعدازظهر در مسجدالنبی واقع در فلکه سوم تهرانپارس خیابان ۱۹۲ غربی منعقد می‌باشد.

ضمنا مراسم شب هفت روز یکشنبه ۲۲ر۱۰ر۶۴ از ساعت ۲الی۵ بعدازظهر برگزار می‌گردد. وسیله ایاب و ذهاب راس ساعت ۱از مقابل منزل آن شهید واقع در تهرانپارس‌ـ فلکه سوم ـ خیابان ۱۹۶ غربی بعد ازگرمابه اتحاد خیابان طالقانی پلاک ۱۶و۱۷ آماده حرکت‌می‌باشد با تشریف فرمایی خود روح آن شهید را شاد و تسلی بازماندگان خواهید بود

خانواده شهید

آـ۱۱۷۶۵

ولاتحسبن‌الذین قتلوفی‌سبیل‌الله ...

هرگز میندارید آنانیکه در راه خداکشته می‌شوند مردگانند بلکه زنده‌اند و نزد خدایشان روزی می‌خورند

یکی دیگر از یاران امام زمان (عج)، برادر بسیجی **مصطفی بابایی** که بندای حسین زمان خویش لبیک گفت در نبرد با صدامیان کافر به درجه رفیع شهادت نائل آمد بهمین مناسبت مجلس ختمی روز پنجشنبه ۱۹ر۱۰ر۶۴ازساعت۲الی۵ر۴ در مسجد انقلاب اسلامی واقع در خیابان پیروزی بلوار ابوذر نقشه سوم کوچه دوم شرقی برگزار خواهد شد.

مجلس دیگری نیز روز جمعه ۲۰ر۱۰ر۶۴ از ساعت ۲الی۵ر۴ در مسجد زینب کبری (س) واقع در خیابان پیروزی خیابان ۲۱ متری دهقان (چهار راه کوکاکولا) منعقدمیباشد و همچنین مجلس ختم دیگری روز شنبه ۲۱ر۱۰ر۶۴ از ساعت ۲ر۵ الی ۴ر۵ در مسجد امام جعفر صادق (ع)واقع در چهارراه نظام‌آباد خیابان شهیدفتاحی (طاووسی)برقرار خواهد بود.

ضمنا شب هفت روز یکشنبه از ساعت۲در منزل‌شهید واقع در خیابان پیروزی بلوار ابوذر نقشه دوم‌کوچه‌پنجم شرقی منعقد میگردد.

خانواده شهید

آـ۱۱۷۶۳

بازگشت همه بسوی خداست

بانهایت تاسف درگذشت پدر عزیزمان **جوادکبیری‌نائینی** (فرزند مرحوم حاج‌ملک‌التجار) بزرگ خاندان کبیری‌نائینی رابه اطلاع میرساند به همین مناسبت مجلس ترحیم مردانه و زنانه روز پنجشنبه ۱۹ر۱۰ر۶۴ در مسجد امام‌حسین(ع) واقع در میدان امام حسین از ساعت ۳ الی ۵ بعداز ظهر منعقد می‌باشد. حضور شما باعث شادی روح آن‌مرحوم و تسلی خاطر بازماندگان خواهد بود.

فرزندان : حاج‌محمد ـ امیرهوشنگ ـ رحیم ـ ایرج ـ جمشید ـ حسین ـ محمد ـ علی و ملیحه کبیری‌نائینی و حاج حسینعلی و حاج حبیب‌الله کبیری‌نائینی و خانواده های : ملکزاده ـ عسگری ـ حاج‌حسینی ـ رحیم‌زادگان ـ قربانی و سایر خانواده های وابسته.

آـ ۱۱۷۶۶

باکمال تاسف ویا قلبی آکنده از اندوه درگذشت مادر عزیز و فداکارمان شادروان **خانم‌نرجس‌طهماسبی (فریدمقدم)** را به اطلاع کلیه فامیل و دوستان می‌رساند. برای شادی روح آن مرحومه مجلس ترحیمی روز جمعه ۲۰ر۱۰ر۶۴ از ساعت ۶تا۷ بعداز ظهر در منزل (واقع در خیابان توحید. مقابل بانک ملت. کوچه نادر پلاک ۲ر۲۷) برگزار میگردد.

فرزندان: سیدمحمود ـ اشرف‌السادات ـ فخری‌السادات (فریدمقدم).

خانواده های : طهماسبی ـ فریدمقدم ـ پورسیروس ـ مغیثیان و سایر وابستگان.

آـ ۱۱۷۵۵

بسمه تعالی

بازگشت همه بسوی اوست

بانهایت تاسف و تاثر درگذشت مرحومه مغفوره بانو زرین‌تاج احمدی (ابهری) را به اطلاع کلیه اقوام و دوستان و آشنایان و همشهریان گرامی می‌رسانیم به‌همین مناسبت مجلس یادبودی از ساعت ۲ الی ۴ بعدازظهر روز پنجشنبه ۱۹ر۱۰ر۶۴ در مسجد حضرت رسول اکرم (ص) (واقع در خیابان نواب چهارراه اناری) منعقد می‌باشد.

شرکت شما عزیزان موجب شادی روح آن مرحومه و تسلی خاطر بازماندگان خواهد بود.

از طرف خانواده های : احمد منجیلی ـ ابهری ـ صدرائی ـ کاروان ـ صدیقی ـ واعظی ـ طالبی ـ آزاد ـ ذوالریاستین ـ ناظمی‌پور ـ ساری‌خانی ـ موسوی‌زنجانی ـ امیرجانی ـ آذری ـ فرزانه ـ خضرلو ـ نوروزی ـ اشرافی ـ شرفی ـ امین‌رضائی ـ کاراندیش ـ امجدی ـ مهدوی ـ هیئت امنای مسجد حضرت رسول اکرم (ص) ـ هیئت مدیره صندوق قرض‌الحسنه مسجد حضرت رسول اکرم(ص) ـ بنیاد خیریه عدل.

آـ ۲۲۶۰۴

بانهایت تاسف و تاثر درگذشت مرحوم شادروان **محمدعلی اسمعیل کاشی** را به اطلاع کلیه اقوام و آشنایان می‌رساند. مجلس ترحیم آن‌مرحوم روزپنجشنبه ۱۹ر۱۰ر۶۴ از ساعت ۲تا۴ بعداز ظهر در حسینیه تفرشی‌ها واقع در خیابان ولیعصر خیابان مهدیخان منعقد می‌باشد. حضور سروران ارجمند در این مراسم موجب شادی روح آن مرحوم و تسلی خاطر بازماندگان خواهد بود.

از طرف همسرش و خانواده های : اسمعیل کاشی ـ چینی‌فروش ـ محمدی ـ جعفری ـ یورعارف ـ کریمی‌ـ کشفی‌پور ـ خدادادی ـ ستوده ـ اسپکیان ـ معتمدی ـ شفیعی ـ معصومی ـ ابو الحسنی ـ کلانتری ـ جمالی.

آـ ۲۲۶۰۸

فوت خواهر و مادر محترمه بانو **حاجیه زینت‌السادات میر جهانگیر (ایلدرم)** را باطلاع اقوام و آشنایان میرساند هزینه مراسم یادبود صرف امور خیریه خواهد شد.

نصرالله میر جهانگیر ـ ایلدرم ـ و فامیل‌های وابسته

آـ ۴۷۲۹

بازگشت همه بسوی خداست

بانهایت تاسف و تالم درگذشت **بانو ملکتاج دشتی‌اقدام** را به اطلاع بستگان و آشنایان می‌رساند.

به همین مناسبت مجلس ترحیم مردانه و زنانه آن مرحومه از ساعت ۲ر۵ الی ۴ر۵ بعداز ظهر روز پنجشنبه ۱۹ر۱۰ر۶۴ در حسینیه نیاوران نزدیک میدان نیاوران منعقد خواهد شد.

از طرف بازماندگان آن مرحومه : خانواده های رضاعی ـ حسین‌زاده ـ دشتی ـ نجم‌آبادی ـ ضیائی ـ جعفریان تهرانی ـ ساعتچی ـ شریفی ـ فروحی ـ لواسانی ـ نورمحمدی ـ وزیری ـ رنجبروزیری ـ باباخانلو ـ ابرانزادی و سایر وابستگان.

آـ ۱۱۷۶۸

غنچه نشکفته پرپرشده‌ام «**مهنازجان**» ،تو به ملکوت اعلی پرواز نمودی تاهمدم و همنشین فرشتگان‌باشی، این دنیای خاکی درخور زیستن تو نبود. ولی با رفتنت چنان داغ سوزانی بردل من و پدر و مادرت نهادی که تا ابد باقی خواهد ماند و چهره پاک و نگاه‌معصومانه‌ات‌هیچگاه از خاطر ما محو نخواهد شد.

عمه داغدارت: ملیحه نراقی‌پور

آـ۲۲۵۹۴

انا لله و انا الیه راجعون

باکمال تاسف و تاثر درگذشت ناگهانی مرحوم مغفور **پرویز سیه‌رودی اصل** رابه اطلاع اقوام ودوستان رسانده به همین مناسبت مجلس ترحیم مردانه و زنانه آن مرحوم در روز پنجشنبه ۱۹ر۱۰ر۶۴ از ساعت ۲ر۵ الی ۴ر۵ بعداز ظهر در مسجد امام حسن مجتبی(ع) واقع درخیابان دکتر علی شریعتی بالاتر از سه‌راه طالقانی برگزار می‌گردد.

فرهنگ سیه‌رودی اصل و خانواده های : گلشهر ـ سیه‌رودی‌اصل ـ بهرامی ـ شیخ‌لاری ـ جعفری ـ اسکندری ـ داداش‌زاده ـ عبدلی‌تبریز ـ ناسوتی ـ خجسته ـ غیرتمند حقیقی ـ مظفربیگی ـ حقیقت‌بین ـ شاهرخی ـ عمیدپور ـ ماکوئی ـ سلطانی‌ـ راهبی ـ اکبری ـ ذاکری‌ـ خاوریان ـ محصل‌افشار و سایر وابستگان.

آـ ۱۱۷۶۷

هو الباقی

بانهایت تاسف و تاثر درگذشت پدرگرامیمان‌شادروان آقای **عبدالعلی فریادی** (بزرگ خاندان فریادی) رابه اطلاع دوستان و همشهریان محترم میرسانیم‌به‌همین‌مناسبت‌مجلس ترحیم و گرامیداشت زنانه و مردانه آن فقیدسعید ازساعت ۱۰تا۱۲ صبح روز جمعه ۲۰ دی‌ماه ۶۴ در مسجد حضرت ولی‌عصر (عج) واقع در خیابان حشمت‌الدوله‌منعقدمیباشد. شرکت سروران گرامی موجب شادی روح آن مرحوم و تسلی خاطر بازماندگان خواهد گردید.

لطیفه ـ دکتر علی آروین ـ توفیق و رفیعه فریادی

خانواده‌های سوگوار: فریادی ـ نفوذی ـ کیهانی ـ سری ـ طایفه‌حسین‌لو ـ هوشمند‌ـ یگانی‌ـ آیتی‌ـ قاسمی‌ـ سیدرضائی ـ دکتر همایون هاشمیان‌ـ دکتر جوادذبیحی‌ـ خوارزمی ـ سرکرده‌ای و سایر خانواده‌های وابسته

آـ۱۱۷۶۹

هو الباقی

در حادثه هولناکی که براثر تصادف‌کامیون‌باتومبیل سواری پیش آمده جان شیرین چهار نفر عزیزان مایه‌وضع دلخراشی از دست رفت عروس و داماد مادر عروس و مادر داماد بمناسبت این مصیبت جانسوز درگذشت ناگهانی شادروانان **خانم عشرت پورمند آقای نورالله علامه** (همسر و فرزند مرحوم محمود علامه) **خانم فاطمه علامه و خانم رقیعه (سیمین) آرنگ** (همسر و فرزند حسین آرنگ) را بدینوسیله باطلاع کلیه بستگان محترم و دوستان‌و آشنایان عزیز میرساند. مجلس ترحیم زنانه و مردانه‌درروزپنجشنبه ۱۹ دیماه جاری از ساعت ۲ر۵ الی۴ر۵ بعدازظهر درمسجد جامع اوین واقع در پاچناراوین منعقد است حضورفامیل محترم و آشنایان و دوستان گرامی باعث تسلی قلوب جریحه‌دار بازماندگان است.

حسین آرنگ ـ صمصام‌الدین علامه ـ مجتبی علامه ـ حسن پورمند ـ منصور پورمند‌ـ محمد علامه ـ باقرعلامه‌ـ رضا علامه ـ دکتراسماعیل علامه ـ دکتر موسی علامه ـ شمس‌الدین علامه ـ صدرالدین علامه ـ کاظم علامه‌ـ عباس علامه و سایر خانواده‌های عزادار:علامه‌ـ آرنگ‌ـ پورمند‌ـ مجتهد سلیمانی ـ خلعتبری ـ عصائی ـ معین ـ اخباری ـ شهرستانی‌ـ تنکابنی‌ـ طاهری‌ـ سلیمی‌ـ یارسا‌ـ شاه‌محمدی

آـ۴۷۲۸

یادبود

بسمرب‌الشهداء و الصدیقین
بکشید ما را ملت ما بیدارتر می‌شود.
(امام خمینی)

شهید علی‌اصغر کریمی (پدر)

شهید امیرحسین کریمی (پسر)

اربعین : پاکبازان وادی عشق به لقاء محبوب خود می‌رسند وباتبریک به محضر مولایمان حجت‌ابن‌الحسن(عج) و نایب برحقش حضرت امام خمینی و امت شهیدپرور به اطلاع بستگان و دوستان و همرزمان آن عزیزان میرسانیم مجلس ختم و بزرگداشت و سخنرانی روز پنجشنبه ۱۹ر۱۰ر۶۴ ساعت ۳ر۵ الی ۷ بعداز ظهر واقع در جاده ساوه خیابان یافت‌آباد مسجد جامع المهدی (عج) برگزار می‌گردد.

از طرف : خانواده شهید ـ برادران سپاه و بسیج سقز و بانه ـ برادران بخش فرهنگی و بسیج مسجد جامع المهدی (عج) و امت شهیدپرور غرب تهران.

آـ ۲۲۶۰۷

بسمرب‌الشهداء و الصدیقین

بمناسبت اربعین سرباز رشید اسلام شهید**حمیدرضا بهزادی‌نیا (ونکی)** مراسم بزرگداشتی روز پنجشنبه ۱۹ر۱۰ر۶۴ از ساعت۲الی ۴ بعدازظهر درمسجدجامع ونک، واقع در ده ونک برگزار میگردد.

ضمنا بعد از مراسم بر سر مزار آن شهید واقع در امامزاده قاضی‌الصابر ونک گردهم می‌آئیم.

خانوادهشهید

شهیدان زنده‌اند الله‌اکبر

بدینوسیله شهادت‌افتخار‌آفرین سرباز اسلام سرباز وظیفه **فرج فرهی‌گیا** که‌در جبهه غرب درنبرد حق‌علیه باطل به لقاءالله پیوست را به اطلاع کلیه دوستان و آشنایان میرساند.

بهمین مناسبت شب‌هفت آن شهید روز جمعه ۲۰ر۱۰ر۶۴ ازساعت۲الی۴ بعدازظهر برسر مزارش منعقد می‌باشد وسیله ایاب‌وذهاب راس ساعت ۱از مقابل منزل آن شهید واقع‌درسرپل‌جوادیه کوچه دانا پلاک ۸آماده حرکت می‌باشد

باتشریف فرمایی خود روح آن شهید را شاد وتسلی دل‌بازماندگان خواهید بود

خانواده شهید

آـ۱۱۷۶۴

العلماء باقون مابقی‌الدهر

بمناسبت اولین سال رحلت فقیه اهل‌بیت عصمت و طهارت علیهم‌السلام و اسوه تقوی و فضیلت مرجع عالی‌مقام مرحوم **آیت‌الله العظمی آقای حاج سیداحمد خوانساری** علیه‌الرحمه والرضوان که ضایعه جبران‌ناپذیری برای‌اسلام و مسلمین بالاخص جوامع روحانیت شیعه و حوزه‌های علمیه بود بهمین مناسبت مجلس ختمی روز پنجشنبه از ساعت ۹ صبح الی ۱۱ در مسجد مرحوم حاج سیدعزیزالله علیه‌الرحمه واقع در بازار تهران منعقد می‌باشد. شرکت علماء اعلام دامت‌برکاتهم و مومنین موجب مسرت خاطر خطیر حضرت بقیةالله‌الاعظم اروا حنالتراب مقدمه‌الفداء و تجلیل از مقام شامخ مرجعیت شیعه خواهد بود.

حسن فرید گلپایگانی ـ احمدالحسینی الشهرستانی ـ محمدعلی سبط ـ ریحان‌الله نخعی گلپایگانی ـ سیدمرتضی ایروانی ـ علینقی موسوی الطهرانی ـ ضیاء الدین حسینی الاسترآبادی ـ محمدحسین العلوی البروجردی ـ سیدرضی شیرازی ـ سیدعلی لواسانی ـ محمد جواد البروجردی ـ میرزایوسف الایروانی ـ مرتضی‌الاردکانی ـ سیدمهدی‌اشکوری ـ محمدمهدی‌موسوی‌الخلخالی ـ الاحقر کمال مرتضوی ـ الاحقر جمال‌الدین ملایری ـ محمود اردکانی ـ محمودالانصاری القمی ـ مرتضی الانصاری ـ سیدمحسن خلخالی ـ سیدصادق خلخالی ـ حسن سعید ـ محمدرضا جعفری.

آـ ۴۷۲۰

بسم‌الله الرحمن الرحیم

بمناسبت سالگرد رحلت والد معظم سیدالطائفة و فقیه‌العترة الطاهرة مرحوم **آیت‌الله آقای حاج سیداحمد موسوی خوانساری** قدس‌سره روز پنج‌شنبه بیست وهفتم شهر ربیع‌الثانی از ساعت نه صبح الی یازده مجلس تذکری در مسجد مرحوم حاج سیدعزیزالله منعقد و مجلس زنانه عصر همان روز در منزل آن مرحوم می‌باشد.

جعفرالموسوی الخوانساری

آـ ۴۷۲۰

بسمه‌تعالی

به مناسبت یکمین سالگرد ارتحال جانسوز رادمرد بزرگ اسلام سیدالفقهاء والمجتهدین عالم ربانی و فقیه جلیل‌القدر مرحوم مغفور آیت‌الله آقای **حاج سید احمد موسوی خوانساری** قدس‌سره مجلس‌تذکری‌درروزپنجشنبه ۱۹ر۱۰ر۶۴ از ساعت ۹الی۱۱ صبح در مسجد مرحوم‌حاج سید عزیزالله منعقد می‌گردد. حضور برادران اهل ایمان نشانه تقدیر و تجلیل از مقام علم و موجب تسلی‌خاطر بازماندگان است.

حاج سید مسعود احمدی ـ حاج حسین علی‌دیبائی‌ـ دکتر جعفر غروی الخوانساری ـ دکتر سیدرضا موسوی خوانساری ـ دکتر سید محمدحسن احمدی ـ حاج سید فاضل اشکوری ـ دکتر سیدمحمدرضا هاشمی گلپایگانی ـ سید مهدی موسوی خوانساری ـ محمود دیبائی ـمهندس محمدتقی احمدی ـ مهندس ناصر دیبائی و سایربازماندگان

آـ۴۷۲۶

بمناسبت بزرگداشت دومین سالگرد درگذشت شادروان **حاج حسین ریاحی‌نژاد** مجلس یادبود مردانه وزنانه در روز ۵شنبه ۱۹ر۱۰ر۶۴ از ساعت ۲ر۵ الی ۴ر۵ بعداز ظهر در حسینیه صاحب‌الزمان تهران واقع‌در خیابان مولوی چهارراه گمرک ولی‌عصر (امیریه) منعقد خواهد بود.

خانواده ـ ریاحی‌نژاد ـ بستگان و دوستان

آـ ۴۷۱۱

انا لله و انا الیه راجعون

نوزدهم دی ماه مصادف است با اولین سالگرد درگذشت برادر وپدر مهربان و فداکارمان مرحوم **حاج‌علی‌آقاحاتمی** بهمین مناسبت مراسم یادبود مردانه روز پنجشنبه ۱۹ر۱۰ر۶۴ از ساعت ۳الی۵ بعداز ظهر در مسجد حضرت علی (علیه‌السلام) واقع در چهارراه نظام‌آباد ـ ابتدای خیابان سبلان جنوبی مقابل مهدیه و مجلس زنانه در همان روز و ساعت در منزل آن مرحوم واقع درخیابان سبلان جنوبی نبش مهدیه کوچه عباس بابایی ـ پلاک۳ منعقد می‌گردد شرکت شما سروران گرامی در این مراسم باعث شادی روح آن مرحوم و تسلی خاطر بازماندگان خواهد بود.

حاج محمدعلی حاتمی ـ حاج حسن حاتمی ـ علی‌اکبر حاتمی ـ حاج عبدالکریم ازگلی ـ محمد حاتمی ـ حسین حاتمی.

آـ ۴۶۰۲

هو الباقی

همسر و پدر عزیز، ای امید و آرزوهایمان تندباد حوادث چه زود ترا از ما گرفت و روح والا و پاکت را به معراج برد. با فقدانت محفل ما خاموش گشت، یک سال از سفر بی‌بازگشت تو می‌گذرد وجمع‌ما بی‌بهره از پرتو نوروجود تو است با بردباری که بما آموختی صبورانه نبودنت را تحمل و تسلیم امر الهی هستیم.

بهمین مناسبت جهت سالگرد این عزیز **محمدحسن عالمی** شبستری مراسمی در تاریخ ۲۰ر۱۰ر۶۴ در مسجد شبستریها واقع در خیابان امیرکبیر کوی امین‌دربار از ساعت ۲ر۵ الی ۴ر۵ بعداز ظهر منعقد می‌باشد.

(خانواده آن مرحوم و کلیه بستگان)

آـ ۴۷۰۵

به اطلاع کلیه دوستان و آشنایان می‌رساند مراسم چهلمین روزدرگذشت مرحوم مغفور **غلامرضا دباغ دلپاک** از ساعت ۵ بعداز ظهر روز جمعه ۲۰ر۱۰ر۶۴ در منزل آن مرحوم برگزار می‌گردد.

خانواده های : دلپاک ـ عباسی‌ـ نستورـ یوسفزاده

آـ ۲۲۵۶۶

بمناسبت اولین سالگرد درگذشت همسر عزیزم شادروان دکتر **محمدحسین‌ادیب** و گرامیداشت خاطره آن مرحوم مجلس یادبودی از ساعت ۳الی۶ بعدازظهر روز پنجشنبه ۱۹ دی‌ماه در منزل آن مرحوم برپا میباشد.

کیوان ادیب

آـ ۴۶۵۴

یکسال از درگذشت جانگداز پدر مهربان و مادر فداکارمان گذشت ولی تا ابدیاد آنان از خاطرمان محو نخواهد شدسالگرد ایندو عزیزدرتاریخ پنجشنبه۱۹ر۱۰ر۶۴ ازساعت ۳تا ۵ بعدازظهر بر تربت پاکشان در قطعه ۱۶ بهشت‌زهرا برگزار میشود ضمنا سرویس ایاب‌و ذهاب راس ساعت ۲از منزل آندو مرحوم آماده حرکت میباشد

نغمه ـ نسیم ـ نازلی علمداری

آـ ۱۱۷۵۶

بازگشت همه بسوی خداست

باقلبی آکنده از اندوه و تاسف یکمین سالگرد درگذشت شادروان **مشهدی سیف‌الله هجرانی‌پور** مردی با ایمان و پدری مهربان را به اطلاع دوستان و آشنایان می‌رساند به‌همین مناسبت مجلس یادبودی درروزپنجشنبه ۱۹ر۱۰ر۶۴ از ساعت ۲ر۵ تا ۴ر۵ بعداز ظهر در منزل شخصی برگزار می‌گردد شرکت شما عزیزان در مجلس مذکور موجب شادی روح آن مرحوم و تسلی خاطر بازماندگان خواهد شد.

باختران ـ خانواده هجرانی‌پور

آـ ۱۱۷۳۴

تسلیت

بسمه تعالی

انا لله و انا الیه راجعون

عروج شهادت‌گونه حجت‌الاسلام **حاج‌شیخ‌غلامرضا رحیمی** نماینده محترم مردم ماهشهر در مجلس شورای اسلامی را به مهدی موعود و نایب برحقش امام روح‌الله و مردم شهیدپرور ماهشهر و نمایندگان محترم مجلس شورای اسلامی و خانواده معظم ایشان خصوصا حجت‌الاسلام حاج شیخ‌عباس رحیمی نماینده محترم مردم دشتستان در مجلس شورای اسلامی وحجت‌الاسلام حاج‌شیخ‌غلامحسین رحیمی امام جمعه محترم اسبق برازجان تسلیت می‌گوئیم. بقاء عمر بازماندگان شریفشان را از حق تعالی مسئلت داریم.

کارکنان دادگستری شهرستان برازجان

آـ ۱۱۷۵۷

جناب آقای منصور وفائی

مصیبت وارده را تسلیت گفته و سلامتی شما و خانواده محترم را از خداوند متعال مسئلت می‌نمائیم.

همکاران شما در اداره امور اجتماعی استانداری زنجان

آـ ۱۱۷۳۵

فوت ناگهانی مرحوم **سیدتقی فتاحی** بزرگ خاندان فتاحی را به برادران و خواهران بزرگوار آن مرحوم سیدحسین ـ علی‌محمد ـ رضا ـ مجتبی ـ مصطفی ـ شوکت و کوکب و داماد گرامیشان هوشنگ مهابادی و برادرزاده‌های محترم میرمحمدحسن ـ میرهادی ـ میرحمید ـ میرمجید ـ میرناصر ـ میرطاهر ـ فرشته‌سادات فتانه‌سادات ـ فرزانه‌سادات تسلیت عرض می‌نمائیم.

مهدی‌پور ـ ضرغام

آـ ۲۲۵۶۷

جناب آقای محمدحسن جعفریان

مصیبت وارده را به آنجناب تسلیت عرض نموده خود را درغم شما شریک می‌دانم.

بنگاه سیف‌احمدی ـ حاج ولی‌الله احمدی‌زاده

آـ ۲۲۵۷۰

جناب آقای علی جوانمرد قدیری

فوت نابهنگام دخترت تاهید جوانمرد قدیری را تسلیت می‌گویم.

ستوانیار نصرالله موافق قدیری ، کلانتری ۱۲ تهران

آـ ۴۷۲۵

بدینوسیله درگذشت نابهنگام آقای **مهندس رضانصیری** سرپرست حفظ نباتات اداره کشاورزی تنکابن را به جامعه کشاورزان و خانواده آن مرحوم تسلیت عرض می‌نمائیم.

شرکت تعاونی کشاورزی تولید کنندگان گل و گیاه

آـ ۱۱۷۵۰

همکار ارجمند جناب آقای اعتمادی
استاد گرامی آموزشگاه علمی دانشجو

مصیبت وارده را حضور سرکار و خانواده محترمتان صمیمانه تسلیت می‌گوئیم.

آموزشگاه علمی دانشجو

آـ ۲۲۵۹۲

جناب آقای حاج‌رضا مومن‌نژاد

فوت ناگهانی همسرتان را به شماوخانواده‌محترمتان

اطلاعات

سال ششتم

محل اداره: خیابان خیام

ساختمان اطلاعات

تهران کد پستی ۱۱۱۴۴

تلگرافی: اطلاعات

تلکس ۲۱۲۳۳۶

تلفن ۳۲۸۱

تقویم اطلاعات

ساعات شرعی

استخراج مرکز تقویم موسسه ژئوفیزیک دانشگاه تهران

چهارشنبه ۱۸ دیماه ۱۳۶۴

۲۶ ربیع‌الثانی ۱۴۰۶ـ ۸ ژانویه ۱۹۸۶

غروب آفتاب	۵ و ۷ دقیقه و ۱۰ ثانیه
اذان مغرب	۵ و ۲۹ دقیقه و ۱۱ ثانیه
اذان صبح (فردا)	۵ و ۳۷ دقیقه و ۳ ثانیه
طلوع آفتاب (فردا)	۷ و ۱۴ دقیقه و ۴۶ ثانیه
ظهر شرعی (فردا)	۱۲ و ۱۱ دقیقه و ۱۹ ثانیه

توسط رژیم صهیونیستی مصر

سلیمان خاطر، «قهرمان سینا» به شهادت رسید

وی قبل از شهادت ازسوی بیدادگاه رژیم مصر به جرم بهلاکت رساندن هفت صهیونیست به حبس ابد بااعمال شاقه محکوم شده بود

قاهره ـ یونایتدپرس:

براساس یکبیانیه رسمی که در مصر منتشر شد ، سلیمان‌خاطر، مامور پلیس مصر که به خاطر کشتن هفت اسرائیلی در صحرای سینا به بیست‌و پنجسال زندان محکوم شده بود، روز گذشته‌خودرا دراطاق بیمارستان زندان حلق‌آویز کرد.

این اعلامیه حاکیست ، نگهبانان زندان وی را در ساعت یازده‌و سی دقیقه بامداد روز گذشته ازمیله‌های آهنی اطاق خود در بیمارستان زندان حلق‌آویز یافتند.

این اعلامیه حاکیست ، پزشک زندان‌بلادرنگ گردن وی را آزاد ساخته و به وی تنفس مصنوعی داد و نیز عضلات قلب وی را ماساژ داد، لکن وی قبلا جانسپرده بود.

دادستان نظامی مصر تحقیقات‌خودرا پس‌ازکشف جسد آغازکرد وخواستار گزارش‌پزشک‌قانونی دراین مورد شد.

سلیمان خاطر در ۲۸ دسامبر ازسوی یکدادگاه نظامی مصر به بیست‌وپنج سال زندان با اعمال شاقه محکوم شده بود.

درحالی که اوضاع سیاسی در بیروت سخت آشفته و مبهم است، جنوب لبنان ـ همچنان صحنه پیکار بین رزمندگان‌مقاومت ملی لبنان ازیک سو، و نیروهای اسرائیل وارتش جنوب‌لبنان از سوی دیگر می‌باشد

سفیر لبنان در سازمان ملل متحد که درخواست کرده است شورای امنیت برای رسیدگی به اوضاع جنوب لبنان یک جلسه فوق‌العاده تشکیل دهد، در تمام‌مدت‌دیروز سرگرم‌گفتگو و مشاوره با اعضای شورا بود تا طرح قطعنامه‌ای در رابطه با عقب‌نشینی کامل نیروهای اسرائیل از لبنان تهیه شود.

سفیر لبنان قرار است امروز نیز با نماینده امریکا در سازمان ملل متحد به گفتگو بنشیند و از وی بخواهد که هنگام بحث در باره قطعنامه عقب نشینی کامل اسرائیل از لبنان، از حق «وتو» استفاده نکند .

انتظارمی‌رود شورای امنیت روز پنجشنبه برای رسیدگی به‌شکایت لبنان تشکیل‌جلسه دهد.

به‌خاطرکشتن هفت‌اسرائیلی در «راس‌البرکه» در طول مرز مصرو اسرائیل درپنجم اکتبر محکوم شد.

با تقاضای گروه های مسلمان و احزاب چپ‌گرای مصربرای آزادی‌سلیمان خاطربه خاطر اینکه ازمرز‌های مصر دفاع‌کرده بود ، جنجالی سیاسی در اطراف وی در مصربرپا شده‌بود.

درجریان محاکمه‌سلیمان خاطر، دانشجویان‌دانشگاه در «دلتای‌علیا» منطقه‌ای‌که زادگاه وی در آن قرار دارد به تظاهراتی برای نشان دادن همبستگی با وی ترتیب دادند.

با این همه‌دادگاه به‌این اعتراضها وقعی ننهاده و به خاطر تیراندازی به‌روی اسرائیلی‌ها که منجر به کشته شدن‌هفت‌تن‌و مجروح شدن دوتن دیگر شد ،جرم وی را محرز دانست.

درجریان محاکمه، خاطر در برابر دادگاه گفت که بکرات به اسرائیلی‌ها که نه‌کودک و سه‌تن‌بزرگسال بودند، هشدار داده بود که این‌منطقه ممنوعه است واز آنهاخواسته بودباز‌گردند.

بااین همه‌اسرائیلی‌ها به اخطارهای‌وی اعتنانکردند. وی اضافه کرده بود که به‌هنگام‌مبادرت به‌تیراندازی با تفنگ‌کلاشینکوف آگاهی نسبت به عملی که مرتکب می‌شد ،نداشت. بااین همه دادگاه دفاعیه خاطر را در این مورد که حضور اسرائیلی‌ها را در «راس‌البرکه» واقع در ۴۲کیلو‌متری‌ایلات، اقدامی‌خصمانه به حساب می‌آورده‌است ، رد کرد. و نیز پژوهش وی رادرمورد جنون‌موقت نپذیرفت.

روزنامه های مخالف دولت در مصر واکنش شدیدی نسبت‌به رای‌دادگاه نشان دادند. روزنامه «الشعب» که بازگوکننده نظرات حزب کارگر سوسیالیست مصر است،در سرمقاله‌ای سلیمان‌خاطر را بیگناه خواند.

این روزنامه افزود:اگر «آریل شارون» باتوجه به مسئولیتی که در قتل‌عام صدها فلسطینی اردوگاه‌های صبرا و شتیلا دارد، آزاد می‌باشد پس خاطسر نیز می‌بایست، آزادگردد.

خبرگزاری مصری‌خاور‌میانه گزارش داد، خاطر آخرین بار در روز یکشنبه با دوازده‌تن از اعضای خانواده خودازجمله مادر و برادرانش ملاقات کرده بود.

در اواسط سال مسیحی جاری

شورای عالی «آشتی دویمن» تشکیل جلسه خواهدداد

ابوظبی ـ یونایتدپرس :

شورای عالی «آشتی‌دویمن» دراواسط سال مسیحی‌جاری تشکیل جلسه خواهد داد،و «علی ناصر محمد» رئیس جمهوری یمن جنوبی و«علی عبدالله‌صالح» رئیس‌جمهوری یمن شمالی در آن شرکت خواهند کرد.روزنامه‌الاتحاد در این مورد نوشت: دراین ملاقات فعالیتهای کمیته های مختلف درایجاد وحدت‌میان دوکشور مورد بحث‌وبررسی قرار خواهد گرفت. روزنامه «الاتحاد» به نقل از وزیر مشاور در امور مربوط به وحدت دو یمن گزارش داد: مقامات دو کشور منتظرند کمیته های‌فوق‌الذکر کارخود را بپایان رسانده ودورنمای روشنی از نتایج فعالیت‌های خود را ارائه دهند ، تا در شورای عالی، آشتی دویمن مورد بررسی قرار گیرند . وی درمصاحبه بااین‌روزنامه ضمن اشاره به رفت و آمد اتباع دو کشور گفت:«تعداد مسافرین در سال ۱۹۸۵ به دلیل تسهیلات فراهم‌شده به چندبرابرافزایش‌یافته‌است».

وزیر کشوراردن باحافظ‌اسددیدار وگفتگوکرد

دمشق ـخبرگزاری فرانسه :

«سانا» خبرگزاری رسمی سوریه گزارش‌داد که پرزیدنت حافظ اسد دیروز « عصام»وزیر کشور اردن‌رادر کاخ ریاست جمهوری پذیرفت .

به گزارش « سانا» ، در گفتگو های حافظ اسد با وزیر کشور اردن ، اوضاع جهان عرب و روابط سوریه ـاردن مورد بررسی قرار گرفت . وزیر کشور اردن‌که‌روز یکشنبه درراس یکهیات مهم اردنی وارد دمشق شده ، عصر روز سه‌شنبه نیز با همتای سوری‌اش درباره اختلافات مرزی‌اردن‌ـ سوریه و مسایل امنیتی مذاکراتی انجام داد .

توطئه هندوراس علیه دولت انقلابی نیکاراگوئه ابعاد جدیدی یافت

ماناگوئه ـ یونایتدپرس

نیکاراگوئه روز گذشته هندوراس رابه خاطرامتناع از تحویل یک فروند هواپیمای نظامی نیروی هوایی این کشور و خلبان فراری آن ، به تروریسم و سرقت هوایی متهم ساخت.

وزیر خارجه نیکاراگوئه در یادداشت اعتراض‌آمیزی به دولت هندوراس تقاضا کرده است. هواپیمای‌مزبور که از نوع «ای‌ان‌ـ۲» می‌باشد ، هرچه زودتر به این کشور بازگردانده شود و نیز خلبان آن دستگیر و به نیکاراگوئه تحویل‌داده‌شود.

بلاکو سیلوا، در بیست‌و چهارم دسامبر سال مسیحی گذشته ، پس از انجام‌پرواز های معمول خود برای رساندن تدارکات نظامی به‌نیروهای دولتی دراستانی در شمال نیکاراگوئه به تگوسیگالپا پرواز کردو‌فرار خود را اعلام داشت.

به‌مناسبت سالگرد تاسیس ارتش عراق

حزب بعث‌سوریه خواستار قیام نظامیان عراق علیه رژیم صدام شد

● دمشق ـ خبرگزاری جمهوری‌اسلامی: فرماندهی منطقه‌ای حزب بعث‌سوریه (شاخه عراق) از ارتش عراق خواست که‌با حمایت هموطنان ستمدیده خود ، رژیم‌خونخوارحاکم بربغداد را سرنگون کنند.

حزب بعث‌در بیانیه‌ای‌که دیروز به مناسبت شصت‌و پنجمین‌سالگرد تاسیس‌ارتش عراق منتشر کرد، از ارتش این کشورخواست دربرابر انتظارات ملت عراق و ملت عرب در جهت‌نجات کشور از گرفتاری های داخلی‌و خارجی تاشی از سیاست‌های رژیم‌صدام، به‌مسئولیت خود در ازمیان برداشتن رژیم حاکم براین کشورعمل نمایند.

به‌علت مخالفت اردوگاه مسیحی با برخی از مواد قرارداد

قرارداد دمشق هنوز در لبنان به مرحله اجرا در نیامده است

جنوب لبنان همچنان صحنه پیکار بین رزمندگان مسلمان‌بانیروهای اسرائیل‌و مزدوران آن می‌باشد

بیروت ـ خبرگزاری فرانسه:

قرارداد سازمانهای چریکی لبنان که ده روز پیش در دمشق امضاء شد، به علت مخالفت اردوگاه مسیحی‌با برخی از مواد آن هنوز به اجراء درنیامده است.

دولت جدید لبنان هنوز تشکیل نشده، وآتش‌بس که قراربود بلافاصله پس از امضای قرارداد به مرحله اجرا درآید، هنوز اعلام نشده است.

اردوگاه مسیحی با لغو سیستم تقسیم پست‌های دولتی بین جوامع مذهبی که در قرارداد دمشق پیش‌بینی شده، به شدت مخالف است. کامیل شمعون‌رئیس‌جمهوری‌سابق‌و رهبر جبهه لبنان و سمیر جعجع رئیس ستاد نیروهای لبنان، از مخالفان سرسخت مواد سیاسی قرارداد بوده و عقیده دارند که لغو سیستم تقسیم‌پست‌های دولتی،آینده مسیحیان را به خطر می‌اندازد.

حزب‌کتائب نیز روزدوشنبه باردیگر مخالفت شدید خود را با مواد سیاسی قرارداد تاکید کرد، واعلام داشت که قرارداد دمشق چهره لبنان را به‌کلی تغییر می‌دهد. در بین شخصیتهای مسیحی‌تنها سلیمان‌فرنجیه پس از دیدار با حافظ اسد قرارداد سه جانبه را تائید کرده است .

چهار ژنرال رژیم کارمل به اتهام جاسوسی به نفع انقلابیون مسلمان افغانستان بازداشت شدند

اسلام‌آباد ـ خبرگزاری فرانسه: ازمنابع دیپلماتیک غربی در اسلام‌آباد کسب اطلاع شد که چهار ژنرال ارتش افغان به اتهام جاسوسی به نفع‌چریکهای افغانی بازداشت شده‌اند . به گفته همین منابع، چهار ژنرال افغانی که‌هویتشان معلوم نشده‌است، به دادن اطلاعات در باره حرکت نیروهای روسی ـ افغانی به «احمدشاه مسعود» ، فرمانده شورشیان در دره پنج‌شیر، متهم‌شده‌اند.مردان احمدشاه مسعود ظرفشش سال اخیر هشت‌حمله‌ارتش شوروی به دره پنج‌شیررا دفع کرده و نقشه‌های فرماندهی نیروهای روسی و افغانی برای اشغال این منطقه رانقش‌برآب‌کرده‌اند.

به گفته‌دیپلماتها، چندین نفر دیگر از جمله یک دیپلمات سابق افغانی نیزدر کابل به اتهام دست‌داشتن در عملیات خرابکاری بازداشت شده‌اند. به گفته برخی از منابع غربی در اسلام‌آباد . ژنرال‌های بازداشت شده به اتهام جاسوسی، پنج نفرهستند.

روزنامه نگاران غربی‌که اخیرا از دره پنج‌شیردیدن کرده‌اند، گزارش داده‌اند که، مسعود فرمانده‌سی‌و سه ساله مجاهدین در دره‌پنج‌شیر یک شبکه اطلاعاتی مجهز در محافل نزدیک‌به مقامهای دولتی بوجود آورده است.

روز ۲۲ دسامبربا حمله مجاهدین به یک پایگاه شوروی ـ افغانی، نبرددر دره‌پنج‌شیر از سر گرفته شده است. در جریان‌این حمله ۲۳ سرباز روسی و چهارتن از مجاهدین از جمله یکی ازفرماندهان‌آنها کشته شده‌اند.

اجلاس بعدی سران آمریکاوشوروی درژنو به تعویق افتاد

واشنگتن ـ یونایتدپرس :

رونالدریگان رئیس جمهوری امریکا ، روز گذشته‌اعلام کرد : اجلاس بعدی سران که به پیشنهاد وی در ژنو قرار بود در ماه ژوئن انجام شود ، باتوصیه مقامات روسی تا پائیز سال آینده به تعویق افتاده است . ریگان در یکمصاحبه مطبوعاتی گفت : « روسها برای به تعویق انداختن زمان برگزاری اجلاس دلیلی ارائه نداده و تاریخ دقیقی‌نیز برای آن مشخص ننموده‌اند » .ریگان گفت :« گورباچف به‌عنوان «آخرین‌حرف» به وی در پایان اجلاس ژنو گفته است: مابایدهمواره در تماس بوده و منتظر اجلاس بعدی نباشیم ، بلکه آنچه را که در اینجا شروع کرده‌ایم ادامه دهیم .»

ریگان گفت ، « وی تاریخ بعدی اجلاس را ماه ژوئن پیشنهاد کرده و گورباچف نیز با اشاره سر آنرا تائید نموده است . لیکن احتمالا پس از پایان اجلاس و گفتگوبامشاورین خود تغییر عقیده داده ولی تاریخ بخصوصی برای آن‌تعیین ننموده است .

در حالیکه اهالی شهر مشغول دعا و عبادت بودند

هواپیماهای آمریکایی رژیم السالوادور مناطق مسکونی رابمباران کردند

سان‌سالوادور ـ یونایتدپرس:

هواپیماهای آمریکایی ارتش السالوادور ، یکی از مناطق تحت کنترل چریکهای ضد دولتی‌جبهه«فارابانداومارتی» درحالی‌که‌اهالی منطقه‌بهمراه یک اسقف کاتولیک مشغول دعا وعبادت بودند را بشدت بمباران کردند .

به‌گفته رادیوی «ونسرموس» متعلق به‌چریکهای ضددولتی این حمله دوشنبه گذشته و در شهر «گوارجیلا» واقع‌در ایالت «چالاتنانگو» اتفاق افتاد .

تاکنون گزارشی ازتلفات‌این حمله مخابره نشده ودرعین حال کلیسای کاتولیک و وزارت جنگ السالوادور هیچکدام به جزئیات‌این‌حمله اشاره نکرده‌اند .

به گفته همین رادیو، اسقف کلیسای‌کاتولیک «چالاتنانگو» بشدت از این عمل نیروهای دولتی‌دربمباران کردن‌مناطق غیرنظامی و مسکونی انتقاد کرده است .

دولت واشنگتن سال گذشته یک وام «۴۵۵» میلیون‌دلاری بمنظور تقویت بنیه نظامی ـ اقتصادی رژیم السالوادوردر اختیار نظامیان حاکم براین کشور قرار داد . همچنین آمریکاتاکنون ۹جت‌بمب‌افکن «۳۷ـ۱»رابه‌ارتش‌السالوادور تحویل داده است . نیروی هوائی این کشور از این بمب‌افکنها دربمباران نمودن مواضع چریکهای ضددولتی استفاده می‌کند .

به‌بهانه‌ی مصمم مسلسل یک مسلمان، رکبار خوش‌آهنگی علیه صهیونیسم فضای غم زده‌ی صحرای سینا را ، شکافت و هفت صهیونیست غارتگر را بزمین داغ ستم زده‌ی خویش دوخت.

آواز گلوله‌های این مسلسل، در سرمای سلطه کمپ‌دیویدنشانه رویش تازه‌گلهای نشاط دراین سرزمین غم‌گرفته بود.

سرزمینی که تصور می‌رفت، زیر سایه آهنین صهیونیسم، دیگر، آبی نشاط بخش آسمان را، هرگز نخواهد دید. سرزمینی‌که گمان می‌رفت در مقابل‌وحشت وترس بت صهیونیسم ، سجده ابدی کرده است ودیگر یارای برخاستنش نیست....

★★★

و آن هنگام، که آواز فرح بخش گلوله‌های‌مسلسل توام،با آواز لااله‌الاالله «سلیمان خاطر» ، صحرای غم‌آلودوخفت‌گرفته سینا را،مرتعش ساخت، سایه‌ی آهنین صهیونیسم، ترک برداشت‌ـ گرچه، سالها بود گفته بودند این سایه آهنین، ترک بردارنیست ـ و گلهای سیاه غم، در کاخ سفید، شکفته شد و عطر غمبارخویش را ، در همه‌جا پراکند.

آنک، دریس این آواز گلوله‌ها، خون لخته شده رگهای خاک سینای به‌خفت انداخته شده، دگر باره،ـ از گرمای سوزان این گلوله‌ها

گرمی گرفت و حرکت را، آموخت

رگهای خاک سینا، اینک، همچون‌طلوع‌صبحگاهان در بهاران

آبی نشاط را، در خویش، مزمزه می‌کند و تعدادگلوله های «سلیمان»را همچنان می‌شمارد وبا شادی کودکانه در ساحل باورهای غرورآمیزش، در اطراف جنازه‌های هفت صهیونیست‌با هلهله می‌چرخد ونام«سلیمان خاطر» را

زمزمه می‌کند.

اینک

خورشید، گیسوان طلایی‌اش را، به افتخارگلوله های «سلیمان» درآب نیل ، شستشو می‌دهد

و نیل بزرگ

درزیر نوازش این گیسوان بلند، لبریز از احساس خوش آزادی میگردد

ونیل بزرگ

آه

اینک

طغیان را

بیش از همیشه،

احساس می‌کند

و آنچنانکه ، در پیشترینهای تاریخ، با طغیان زیبای خویش

«فرعونیسم» را ، فروبرد

اکنون

آکنده است از اشتهای فرو بلعیدن صهیونیسم.

این صورت تازه فرعونیسم

همچنانکه، در پیشترینهای تاریخ، چنین کرده است

اینک

چنین خواهد کرد

ـ این سنت آفریدگار است

ـ در همیشه تاریخ

و سلیمان خاطر

عزیز خاطر نیلی‌نیل

و نیل

عزیز خاطر حزب‌الله است.

یادداشت

سلیمان خاطر: مظهر آغشته به‌خون رویاروئی باصهیونیسم

در نیم روز تاریخ سکوت اخیر مصر، ناگهان ، ازلوله‌ی مصمم مسلسل یک مسلمان، رکبار خوش‌آهنگی علیه صهیونیسم فضای غم زده‌ی صحرای سینا را ، شکافت و هفت صهیونیست غارتگر را بزمین داغ ستم زده‌ی خویش دوخت.

آواز گلوله‌های این مسلسل، در سرمای سلطه کمپ‌دیویدنشانه رویش تازه‌گلهای نشاط دراین سرزمین غم‌گرفته بود.

سرزمینی که تصور می‌رفت، زیر سایه آهنین صهیونیسم، دیگر، آبی نشاط بخش آسمان را، هرگز نخواهد دید. سرزمینی‌که گمان می‌رفت در مقابل‌وحشت وترس بت صهیونیسم ، سجده ابدی کرده است ودیگر یارای برخاستنش نیست....

★★★

و آن هنگام، که آواز فرح بخش گلوله‌های‌مسلسل توام،با آواز لااله‌الاالله «سلیمان خاطر» ، صحرای غم‌آلودوخفت‌گرفته سینا را،مرتعش ساخت، سایه‌ی آهنین صهیونیسم، ترک برداشت‌ـ گرچه، سالها بود گفته بودند این سایه آهنین، ترک بردارنیست ـ و گلهای سیاه غم، در کاخ سفید، شکفته شد و عطر غمبارخویش را ، در همه‌جا پراکند.

آنک، دریس این آواز گلوله‌ها، خون لخته شده رگهای خاک سینای به‌خفت انداخته شده، دگر باره،ـ از گرمای سوزان این گلوله‌ها

گرمی گرفت و حرکت را، آموخت

رگهای خاک سینا، اینک، همچون‌طلوع‌صبحگاهان در بهاران

آبی نشاط را، در خویش، مزمزه می‌کند و تعدادگلوله های «سلیمان»را همچنان می‌شمارد وبا شادی کودکانه در ساحل باورهای غرورآمیزش، در اطراف جنازه‌های هفت صهیونیست‌با هلهله می‌چرخد ونام«سلیمان خاطر» را

زمزمه می‌کند.

اینک

خورشید، گیسوان طلایی‌اش را، به افتخارگلوله های «سلیمان» درآب نیل ، شستشو می‌دهد

و نیل بزرگ

درزیر نوازش این گیسوان بلند، لبریز از احساس خوش آزادی میگردد

ونیل بزرگ

آه

اینک

طغیان را

بیش از همیشه،

احساس می‌کند

و آنچنانکه ، در پیشترینهای تاریخ، با طغیان زیبای خویش

«فرعونیسم» را ، فروبرد

اکنون

آکنده است از اشتهای فرو بلعیدن صهیونیسم.

این صورت تازه فرعونیسم

همچنانکه، در پیشترینهای تاریخ، چنین کرده است

اینک

چنین خواهد کرد

ـ این سنت آفریدگار است

ـ در همیشه تاریخ

و سلیمان خاطر

عزیز خاطر نیلی‌نیل

و نیل

عزیز خاطر حزب‌الله است.

یک زن پناهنده افغانی در اردوگاه‌نصیربغ در نزدیکی پیشاور در شمال غرب پاکستان مشغول دوختن یک لحاف (پتویاروانداز) میباشد .به‌گفته مقامات پاکستانی هر ماه۷۰۰۰ تا ۸۰۰۰ تن از افغانیان به این کشور پناهنده می‌شوند ، بطوری که به اردوگاه هاوکمپهای های بیشتری نیاز میباشد .

وزیر نفت کویت درمورد آینده اوپك اظهار امیدواری کرد

کویت ـ خبرگزاری‌کویت:

علی خلیفه الصباح وزیر نفت‌کویت،اظهار داشته‌است که باوجود مسائل موجوددر بازار نفت جهانی «آینده به اوپک تعلق خواهد داشت.» وی در مصاحبه با هفته نامه «رسالة» گفت: کاهش بهای نفت به دلیل افزایش تولید نفت از جانب کشور های تولید کننده نفت غیراوپک و رساندن نفت خود مشکلی ندارد و میزان پانزده درصد از تولیدات نفتی خود را به صورت پالایش‌شده به‌فروش می‌رساند .

وزیر نفت کویت. گفت: این کشور شصت درصد از تولیدات نفتی خودرابصورت قراردادهای رسمی طویل‌المدت به کشورهای‌خارجی می‌فروشد .

در حالیکه لیبی رسما عدم حمایت خودرا از عاملان‌حادثه فرودگاههای‌رم‌و وین‌اعلام‌داشته

ریگان مجازاتهای اقتصادی تازه‌ای راعلیه لیبی اعلام داشت

«تاس» آمریکا را متهم ساخت که بدون‌هیچ دلیلی به‌باج خواهی علیه لیبی مبادرت ورزیده است

واشنگتن ـ یونایتدپرس:

رونالد ریگان رئیس جمهور آمریکا شب گذشته مجازاتهای اقتصادی تازه‌ای را علیه لیبی اعلام داشت.

وی طی سخنانی در این باره گفت: «ما نباید از هر اقدامی‌در جهت اجرای‌عدالت در مورد «ابونضال» و سایر تروریستها کوتاهی کنیم. با این همه آنان نمی توانند بدون پشتیبانی و حمایت از سوی رژیمهایی چون رژیم معمر القذافی، رهبر لیبی، جنایات خود را به انجام رسانند».

وی اضافه کرد، مداخله دیرین قذافی در تروریسم روشن است و شواهد غیر قابل انکاری در مورد نقش وی‌در این حملات وجوددارد. حمله به فرودگاههای رم و وین تنها تازه‌ترین اقدامهای تروریستی است که با حمایت قذافی صورت می‌گیرد. قذافی و سایر مقام های لیبی‌به طور علنی‌اعتراف کرده‌اند که دولت لیبی از گروه«ابونضال» حمایت‌کرده و به آن یاری می‌رساند.

مسئولیت حمله‌به‌فرودگاه های رم و وین از سوی آمریکا بر گردن گروه «ابونضال» گذاشته شده است.

ریگان افزود، قذافی این حملات‌را اقدامهای‌قهرمانانه خوانده‌و من آنها راجنایت می‌نامم.

از سوی دیگر پارلمان کویت،روز گذشته‌تهدیدهای آمریکا و اسرائیل راعلیه لیبی تقبیح کرد واز افکار عمومی‌آمریکا خواست،دولت این کشور را در جهت‌امتناع از اجرای چنین تهدیداتی تحت فشار قرار دهند.

در بیانیه‌ای که از سوی پارلمان کویت انتشار یافت گفته شده است، مجلس ملی‌کویت که‌نمایندگی‌مردم این کشور را برعهده‌دارد، تهدیدهای آمریکائیان و صهیونیستها را علیه کشور برادر لیبی محکوم می‌سازد.

یونایتدپرس طی گزارش دیگری‌از مسکو می افزاید، اتحاد جماهیر شوروی روز گذشته آمریکا را متهم ساخت که با حربه نظامی و اقتصادی‌بدون هیچگونه‌دلیلی که حاکی از حمایت قذافی از تروریسم باشد، به باج‌خواهی علیه لیبی مبادرت ورزیده است.

تاس، خبرگزاری رسمی شوروی می افزاید، آمریکا آماده است به هرگونه اقدامی علیه این کشورعرب و به آن یاری می‌رساند.

مسئولیت حمله‌به‌فرودگاه های رم و وین از سوی آمریکا بر گردن گروه «ابونضال» گذاشته شده است.

ریگان افزود، قذافی این حملات‌را اقدامهای‌قهرمانانه خوانده‌و من آنها راجنایت علیه بشریت می‌داند.

در ادامه گزارش تاس‌آمده است: آمریکا با این همه تاس‌احتمال‌اقدام‌یکجانبه‌ای را ازسوی آمریکا مضحک خواند.

در واشنگتن، یک مقام رسمی روز گذشته گفت ، ریگان‌درحال حاضر هرگونه اقدام نظامی علیه لیبی را به تلافی حملات کماندویی به فرودگاههای رم و وین منتفی می‌داند، لکن‌خواستار تحت فشار قرار دادن لیبی در زمینه اقتصادی است.

به گزارش یونایتدپرس از طرابلس ، لیبی نیروهای مسلح خود راکه با حالت آماده‌باش جنگی‌بسر میبرند با افزودن ۴۰٫۰۰۰ تن از افراد احتیاط ، روز گذشته تقویت کرد.

با این حال دولت ریگان اعلام داشت که، لااقل در حال حاضر به‌کار بستن راه حل نظامی را علیه لیبی به‌سود مجازاتهای اقتصادی علیه این کشور، منتفی می‌داند.

از سوی دیگر یونایتدپرس از آتن گزارش داد، یونان نسبت‌به‌مجازاتهای اقتصادی امریکاعلیه‌لیبی‌اعتراض کرده است‌و مراتب‌نگرانی‌خود‌را از افزایش تشنج در مدیترانه ابراز داشته و خواستار اجلاس ویژه کمیته سیاسی جامعه اقتصادی اروپا شده است.

براساس اظهارات‌سخنگوی دولت یونان، وزیر خارجه این کشور، سفیر آمریکا! دراین کشور فراخوانده‌و مراتب نگرانی عمیق دولت یونان را نسبت به‌تشنجی که بر مدیترانه حکمفرماست به وی ابلاغ کرده است و اظهار امیدواری نموده که تلاش‌هایی‌ازسوی تمام‌طرفها برای کاستن از دامنه این بحران به عمل آید.

انزیش روابط خود را با لیبی قطع نخواهد کرد

از سوی دیگر به‌گزارش یونایتدپرس‌ازوین،لئوپولد‌ـ گراتز،وزیر خارجه اطریش روزگذشته اعلام کرد: «این کشور تا زمانیکه ثابت‌نشود لیبی از حملات تروریستی نظیر وقایع فرودگاه وین‌و رم حمایت می‌کند، درروابط خود بااین کشور تغییری نخواهد داد». اطریش از قدیم موضعگیری بیطرفانه‌ای در قبال مسائل خاورمیانه اتخاذ کرده، و نخستین کشوری بود که به سازمان آزادی‌بخش فلسطین اجازه دایر کردن دفتری در وین داد.

گراتز گفت: «اطریش‌پس ازاطمینان یافتن از موضع‌گیری مثبت کشوری درقبال عملیات تروریسی، آن‌کشور را مورد تحریم اقتصادی‌و مجازاتهای این‌گونه قرار می‌دهد.» فرد سینوواتز ، صدراعظم اطریش نیزگفت: «این‌کشورباعملیات‌تروریستی وتروریستها مبارزه خواهد کرد.

اما در سیاست آن در خاورمیانه تغییری بوجود نمی‌آید». گراتزاعلام داشت: «هیچگونه دلیلی مبنی بر حمایت لیبی و سوریه از حملات تروریستی وجود ندارد».

توسط صاحبان سفید پوست معادن طلا و به‌اتهام اعتصاب غیر قانونی

بیست‌هزار نفراز کارگران آفریقای‌جنوبی بطور دسته‌جمعی اخراج‌شدند

صاحبان معادن هشدار داده‌اند که ده هزار نفر دیگر را نیز اخراج خواهند کرد

ژوهانسبورگ ـ یونایتدپرس:

صاحبان معادن طلای‌سفید در افریقای جنوبی ۲۰۰۰۰ نفر از کارگران این معادن رابه دلیل اقدام به اعتصاب غیر قانونی، به‌طوردسته‌جمعی اخراج کردند و هشدارداده‌اند که در صورت ادامه یافتن این وضع ۱۰۰۰۰ نفردیگر را نیز از معادن بیرون می‌کنند.

از سوی دیگردردرگیری هایی که میان پلیس‌وگروهی از سیاهپوستان در «پورت الیزابت» روی داد، پلیس جهت متفرق کردن تظاهر کنندگان از گلوله‌های پلاستیکی استفاده نمود، که در نتیجه یك زن‌سیاهپوست کشته شد. در درهیری دیگری که در«ژوهانسبورگ» به وقوع پیوست، یك مرد سیاهپوست به قتل رسید. پلیس علت درگیری‌راحمله سیاهپوستان به اتومبیلهای پلیس ذکر کرده است.

روز گذشته یك گروه شش نفری از نمایندگان آمریکایی‌وارد «ژوهانسبورگ» شدند و قرار است امروز با «پیتر بوتا» رئیس رژیم نژادپرست آفریقای جنوبی و برخی از ناراضیان سیاه‌پوست ملاقات کنند.

وزیر کشاورزی آمریکا استعفاداد

واشنگتن ـ یونایتدپرس:

«جان بلاک» وزیرکشاورزی آمریکا با ذکر این مطلب که: افتخارآمیزترین لحظه‌زندگی او زمانی بوده است. که ریگان وی را به عنوان‌وزیر کشاورزی‌خود برگزیده‌است. روز گذشته درجریان یک کنفرانس‌مطبوعاتی،استعفای خود را اعلام داشت.

«بلاک» از جمله چهار عضو کابینه ریگان بود که از آغاز تشکیل کابینه وی‌در این سمت انجام وظیفه می کرد. وی در این کنفرانس مطبوعاتی که در وزارت کشاورزی آمریکا برپا شد گفت که ، وی روز گذشته استعفای خود را از سمت وزارت کشاورزی ارائه‌داده است و بدین سبب‌خواستار تشکیل‌این‌کنفرانس‌مطبوعاتی شده است.

در حالیکه اهالی شهر مشغول دعا و عبادت بودند

هواپیماهای آمریکایی رژیم السالوادور مناطق مسکونی رابمباران کردند

سان‌سالوادور ـ یونایتدپرس:

هواپیماهای آمریکایی ارتش السالوادور ، یکی از مناطق تحت کنترل چریکهای ضد دولتی‌جبهه«فارابانداومارتی» درحالی‌که‌اهالی منطقه‌بهمراه یک اسقف کاتولیک مشغول دعا وعبادت بودند را بشدت بمباران کردند .

به‌گفته رادیوی «ونسرموس» متعلق به‌چریکهای ضددولتی این حمله دوشنبه گذشته و در شهر «گوارجیلا» واقع‌در ایالت «چالاتنانگو» اتفاق افتاد .

تاکنون گزارشی ازتلفات‌این حمله مخابره نشده ودرعین حال کلیسای کاتولیک و وزارت جنگ السالوادور هیچکدام به جزئیات‌این‌حمله اشاره نکرده‌اند .

به گفته همین رادیو، اسقف کلیسای‌کاتولیک «چالاتنانگو» بشدت از این عمل نیروهای دولتی‌دربمباران کردن‌مناطق غیرنظامی و مسکونی انتقاد کرده است .

دولت واشنگتن سال گذشته یک وام «۴۵۵» میلیون‌دلاری بمنظور تقویت بنیه نظامی ـ اقتصادی رژیم السالوادوردر اختیار نظامیان حاکم براین کشور قرار داد . همچنین آمریکاتاکنون ۹جت‌بمب‌افکن «۳۷ـ۱»رابه‌ارتش‌السالوادور تحویل داده است . نیروی هوائی این کشور از این بمب‌افکنها دربمباران نمودن مواضع چریکهای ضددولتی استفاده می‌کند .

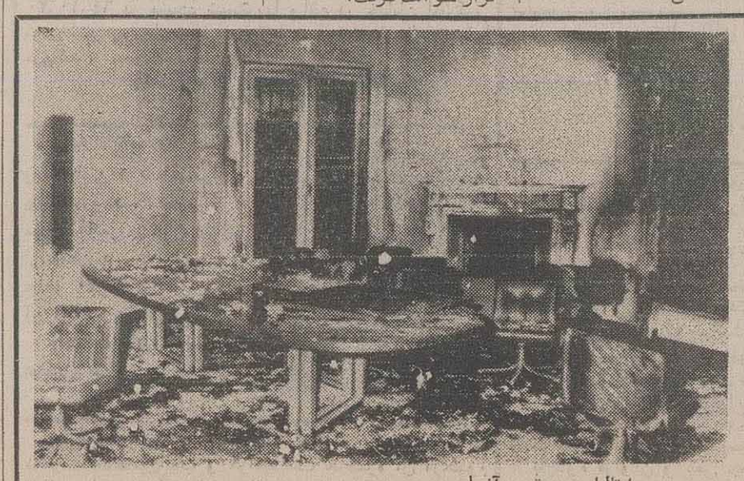

رم ـ ایتالیا ـ رویتر ـ آسیا

نمای داخلی مرکز فرهنگ اسلامی در رم‌که شب گذشته ، آتش گرفت و خسارات فراوانی به آن وارد گردید . پلیس تاکنون‌پنج مظنون را در این رابطه بازداشت نموده است .

اطلاعات
یزد
کرمان
چهارشنبه ۱۸ دی ماه ۱۳۶۴ ـ ۱۷۷۸۴

کارهای ساختمانی ۴ دبستان در شهر بابک بازیر بنای ۵۵۷ متر مربع پایان یافت و مورد بهره برداری قرار گرفت

در صفحه ٤

معاون عمرانی استانداری یزد : تاکنون بیش از ۲ میلیارد ریال اعتبارات عمرانی امسال استان یزد جذب پروژه‌ها شده

دوبانده کردن محور جاده یزد ـ مهریز بطول ۵۰ کیلومتر در دست اجراست

در صفحه ٤

به منظور برخورد قاطع و سریع با قاچاقچیان مواد مخدر

سمینار بررسی مسایل اجتماعی در کرمان خواستار تأسیس دادگاههای انقلاب در نواحی مرزی شد

استثمارگران با آلوده کردن جوانان ما به اعتیاد قصد دارند که نیروی سازنده کشور ما در خمودی بسر برند

★ استاندار کرمان : جهت مقابله با قاچاقچیان موادمخدر اقدامات اساسی درسطح گسترده‌ای درکرمان انجام شده ، بطوریکه در سال ۶۲ استان کرمان بیشترین میزان کشفیات را در کشور داشته‌است .

★ دادستان عمومی کرمان : اعتیاد و قاچاق مواد مخدر هردو از انحرافات انسانی هستند که عوامل مختلفی آنهارا بوجود آورده است باید این عوامل را جستجو کنیم ...

در صفحه ٤

اصفهان نصف جهان؛ اردکان... چی؟

نامه حجت‌الاسلام والمسلمین بهجتی «شفق» امام جمعه اردکان

درهمین صفحه

صدای شبکه «۲» تلویزیون در سیرجان قطع شد

در صفحه ٤

امام جمعه کرمان در بازگشت از جبهه‌های جنگ نتایج عزیمت کاروانهای «راهیان کربلا» را تشریح کرد

● مسلمین جهان باید در تمامی شرایط جهت مقابله با توطئه‌های دشمنان اسلام آمادگی داشته باشند .

در صفحه ٤

بعد از مدت یکسال، نماز جمعه کوه‌بنان اقامه شد

در صفحه ٤

به اتهام شکار بی‌رویه

چند صیاد کرمانی بازداشت شدند

در صفحه ٤

امام جمعه سیرجان :

حرکت کاروان «راهیان کربلا» به جبهه‌های نبرد دشمنان اسلام را به هذیان گوئی واداشته است

● عزت و شرف ما در گرو جنگ تحمیلی است و رزمندگان دلیرما با عنایت پروردگار استوار ایستاده‌اند تابازهم پوزه صدام صهیونیست را به خاک بمالند .

درصفحه ۳

ایجاد سیل بند در منطقه «رابر» ضروری است

در صفحه ٤

مسئول سازمان عشایری استان کرمان :

عشایر دامدار کرمان ۳ میلیون راس دام پرورش می‌دهند

مرتع، اصلی‌ترین، مساله تولید وزیربنای اقتصاد وتوسعه جامعه عشایری است

در صفحه ۲

امام جمعه یزد در آئین عبادی ، سیاسی نماز جمعه اظهار داشت :

هرچه توطئه‌های دشمنان ما زیادتر می‌شود به یاری خداوند حمایت مردم از اسلام افزایش می‌یابد

در صفحه ٤

★ ازدواج مجدد ، یکی از مسایلی است که می‌تواند از انحراف زنان بی‌شوهر جلوگیری نماید.

طی ۹ ماهه سالجاری

۴۶۱ کیلوهروئین با ۱۲ قبضه اسلحه شکاری در یزد به چنگ مأموران افتاد

در صفحه ٤

توسط بانک مسکن یزد در ۹ ماهه اخیر

حدود ۲ میلیارد ریال وام مسکن به واجدین شرایط تعلق گرفت

در صفحه ٤

امام جمعه موقت کرمان در خطبه‌های نماز جمعه گفت :

سومین کاروان «راهیان کربلا» از کرمان بزودی عازم جبهه‌ها میشود

★ امام جمعه موقت کرمان لزوم مبارزه مجدی با قاچاق موادمخدر ، بی‌بندباری و بدحجابی و بی‌حجابی در سطح شهرهای کرمان را مورد تاکید قرارداد

در صفحه ٤

برای جلوگیری از گسترش و شیوع بیماری هاری

شهرداری کرمان سگهای ولگرد را معدوم می‌کند

در صفحه ٤

روستائیان و عشایر ایثارگر منطقه «رابر» کرمان بیش از یک کیلوگرم طلا و نقره برای کمک به جبهه‌ها اختصاص دادند

،،، طی مراسم باشکوهی ، داوطلبان عزیمت بـــه جبهه‌ها، درمیان بدرقه گرم و پرشور مردم اردکان ، در کاروان راهیان کربلا عازم سنگرهای پیکار با استکبار جهانی شدند

★ اعزام افراد فنی برای بازسازی مدارس

یزد : خبرنگار اطلاعات :

بنا به گزارش ستاد بازسازی و نوسازی استان یزد ۳۰ نفر از نیروهای داوطلب فنی جهت بازسازی مدارس اندیمشک و روستاهای دشت عباس عازم مناطق جنوب و غرب شدند .

● جمعی از دانش‌آموزان سیرجان به جبهه رفتند

سیرجان ـ خبرنگار اطلاعات :

درادامه کمکهای نقدی و غیرنقدی مردم سیرجان و همچنین دانش‌آموزان که در سنگر مدارس حافظان و پاسداران انقلاب اسلامی می‌باشند ، دانش‌آموزان مدرسه راهنمائی شهید رجائی سیرجان بیاری برادران رزمنده خـــود برخاسته و تعدادی از آنان بهمراه دانش‌آموزان دیگر سیرجانی به جبهه‌ها عزیمت نمودند .

در تماسی که با برادرمهدی امامی بناه مسئول مدرسه راهنمائی شهید رجائی گرفته شد وی اعلام کرد : بغیر از اعزام عده‌ای از دانش‌آموزان مبلغ ۱۳۰ هزار ریال وجه نقد از سوی دانش‌آموزان و کارکنان و دبیران این مدرسه بمنظور کمک به جبهه جمع‌آوری و ارسال شد .

★ ارسال ۱۲۰ دستگاه تریلی و کامیون حامل کمکهای مردم یزد

یزد: خبرنگار اطلاعات: در ادامه کمک های مردم ایثارگر استان یزد طی آذر ماه سالجاری ۱۲۰ دستگاه تریلر وکامیون وکامیونت حامل کمکهای مردمی به‌جبهه های جنگ تحمیلی، به‌مناطق غرب وجنوب ارسال شد . این کمکها عبارت بودند از : ۸تن میوه، ۲تن خشکبار، ۷تن خواربار ونان، ۱۰هزار عدد لوازم غذاخوری ، ۱۴ عدد ترموس وگالن آب، ۲۹۱ عدد تانکر آب، ۲۲۰ عدد فانوس وچراغ غذاپزی، ۲۸۴۰۱ دست لباس، ۱۸۷۱کفش وچکمه، ۱۰۳۲۱عدد پتو و وسایل خواب، ۱۵کارتن دارو، ۲۰۴ کارتن مواد پاک‌کننده ، اعزام نیرو ۴۹ نفر (فنی و عادی)، ۳۵ دستگاه ماشین‌آلات سنگین و ۴ دستگاه ماشین آلات سبک، وسایل وابزار ساختمانی ۱۵۲ عدد و ۴۵۰ مترمربع مصالح ساختمانی ۱۵۲۵۰۰ تن مصالح ساختمانی، ۱۶هزار عدد گونی خالی، ۹قطعه طلا، وجه نقد ۶میلیون و۱۹۲ هزار ریال ، لوازم‌التحریر ۲۴۸۸۰ عدد، ۲۳۲۷ عدد کتاب مذهبی، هدایای بسته‌بندی شده ۵۰ بسته، کنسرو کمپوت ۳۵۱۵۱ عدد، ۶۰۰ متر پارچه و ۶۰ متر مربع موکت، بشکه ۲۰ لیتری ۱۶۲ عدد، نایلون عریض ۹۲ رول، وسایل برق‌کشی ۱۰۰ عدد، ۵۰۰ متر سیم ، گاو ۷ راس، گوسفند ۷۴ راس، خمیر دندان ومسواک ۴۳۰۴ عدد، شیرینی ۲۰۹۰کیلو، انواع باطری ۲۰۰عدد، تره‌بار ۳۳۷۱۰ کیلو، حلوا ارده ۵۵۴۰ کیلو، قند ونبات و شکر مقدار ۷۹۱۴ کیلو، لبنیات ۶۵۷۸ کیلو، کپسول اکسیژن یکدستگاه، دستگاه‌جوش ۱ عدد، آبگرمکن ۱ عدد، دستگاه پمپ باد ۱ عدد، سنگ حمام ۴۵۲۰ عدد، لامپ چراغ ۳۰۰ عدد، ترشی ۱۵۲۰ کیلو، تخم‌مرغ ۲۶۰کارتن، گوشت ۲۴۵۰ کیلو، حوله ۴۰۰۰ عدد، روفرشی ۵۵ عدد، بخاری ۱۲ دستگاه، الکترود ۲۰ کارتن، ناخن‌گیر ۱۰۰۰ عدد ، مقادیر زیادی از ملزومات رزمندگان واجناس مورد نیاز جبهه‌ها به مناطق جنگی ارسال شد .

★ یک کیلو طلا ونقره اهدائی روستائیان وعشایر «رابر»

رابر ـ خبرنگار اطلاعات: همزمان با اعزام کاروان های راهیان کربلا از اقصی نقاط میهن اسلامی و استان کرمان، یک گردان از نیروهای داوطلب مردمی اعـم از آموزش دیده، اعزام مجدد ونیروهای آموزش دیده در میان بدرقه گرم مردم همیشه درصحنه رابر، راهی مناطق جنگی شدند .

بقیه در صفحه ۲

حبهه و مردم

★ اهالی روستای ترک‌آباد اردکان در یک بسیج عمومی ، محصول یک هکتار از مزارع را که بالغ بر ۱۵تن هویج بود، جمع‌آوری وبه‌جبهه‌ها ارسال داشتند .

کاروانهای «راهیان کربلا» از اردکان و سیرجان به مناطق جنگی عزیمت کردند

اردکان ـ خبرنگار اطلاعات :

در ادامه عزیمت کاروان‌های کربلا از اقصی نقاط استان یزد، طی مراسم باشکوهی جمع کثیری از داوطلبان عزیمت به جبهه درمیان بدرقه گرم مردم همیشه درصحنه اردکان رهسپار مناطق جنگی کشور شدند .

در مراسم باشکوهی که به همین منظور ترتیب‌یافته بود، حجت‌الاسلام بهجتی امام جمعه اردکان برای راهیان کربلا سخنرانی کرد .

امام جمعه اردکان طی سخنان خود از ایثار و از خودگذشتگی مردم اردکان ، حضور آنان در جبهه‌های نبرد و همچنین اهداء کمک‌های نقدی و جنسی آنان تقدیر و تشکر کرد . سپس داوطلبان اعزامی در خیابان‌های اردکان به راهپیمائی پرداختند .

آنگاه کاروان راهیان کربلا درمیان بدرقه گرم و پرشور مردم اردکان و جمعی از روحانیون بوسیله ۱۳ دستگاه اتوبوس و مینی‌بوس رهسپار جبهه‌های نبرد با استکبار جهانی شدند .

همچنین ۶ دستگاه کامیون حامل هدایای مـــردم اردکان به‌همراه کاروان راهیان کربلا ، به مناطق جنگی کشور ارسال گردید .

★ عزیمت داوطلبان سیرجان به جبهه‌های نبرد

سیرجان ـ خبرنگار اطلاعات :

جمعی دیگر از عاشقان حق و رهروان راه امام حسین(ع) بار سفر بسته و بدیار عاشقان ، آنجا که یاران حسین(ع) در ستیز بی‌امان با یزیدیان زمان هستند و با صدام وکفر جهانی نبردی مردانه دارند ، تا بحول و قوه الهی حکومت بعث را برانداخته و نظام الهی اسلامی را به ملت مسلمان عراق هدیه نمایند رهسپار جبهه نبرد شدند.

این عده دنباله‌رو راهیان کربلا بودند که کاروان بزرگشان مدتی قبل رهسپار جبهه‌های نبرد نور علیه‌ظلمت شده بود . این برادران سلحشور و رزمنده با عزمی راسخ و با ایمانی استوار برای نابودی صدام وصدامیان درحالیکه شعارهای جنگ جنگ تا پیروزی و جنگ جنگ تا رفع فتنه در کل جهان را سر داده بودند ،درمیان بدرقه گرم و پرشور مردم سیرجان راهی مناطق جنگی کشور شدند .

★ اعضاء شوراهای اسلامی روستائی جیرفت به جبهه رفتند

جیرفت ـ خبرنگار اطلاعات :

گروهی از اعضاء شوراهای اسلامی روستائی جهاد سازندگی جیرفت جهت بازدید از مناطق جنگی و شرکت در اردوی شهید باهنر ستاد پشتیبانی جنگ جهاد سازندگی استان ، عازم مناطق جنگی شدند .

یادداشت هفته

اصفهان نصف جهان؛ اردکان... چی؟

نامه‌ای از سردلتنگی امام‌جمعه اردکان بـه مقامات مسئول .

برادران خدمتگزار به‌جمهوری اسلامی

همراه با آرزوی مزید توفیق وتاییدتان، مناسب‌میدانم که به گفتار زیر که بیان دردی ازدل‌دردمندی است عنایت فرمائید و بادقت وحوصله آنرا بخوانید.

در سفر کوتاهی که به اصفهان داشتم، یکی ازدوستان مرا به خیابانها،کوچه‌ها وبرخی پارکهابرد، تازفعالیتهای خستگی ناپذیر شهرداری اصفهان آگاه گردم، شهردار این شهر واقعا زحمت کشیده وشهر رادر پاکیزگی ونوروسبزه فروبرده بود، طبیعت، اصفهان را زیبا آفریده وزاینده رود وپل‌های شاعرانه‌ای‌که برروی این رودبسته‌اند، زیبائی‌شهر را دوچندان کرده وجلوه سحر کننده‌ای به اصفهان‌بخشیده است.

اما از شماچه‌پنهان ،بجای اینکه‌دیدن منظره های آباد وسرسبز ونمایشای چراغهای پرنور کوچه‌ها، خیابانها و پارکها به من تشاطی بخشد، حالم رادگرگون کردو بر حزنم‌افزود، بی‌پرده بگویم روحم راکدر، ودلم رافسرده ساخت.

شاید باور نکنید و بگوئید چگونه اینهمه مناظر زیبا وچراغانی شب اصفهان که چون آسمانی پرستاره، هرفرد عامی را مجذوب میکند چرایک فرد کنجکاو را افسرده‌دل و پریشان خاطر میسازد؟ اماباور کنیدکه دلشکسته‌و متاسف شدم،نه‌از آنجهت که‌دشمن نورسبزه وآبادی باشم‌خدا نکند، بلکه از آنجهت که بی‌اختیار بیاد شهر خاموش، و بی‌رونق وتاریک اردکان ونظایر آن چون شهرهای مسـجد مهریزوغیره‌در استان یزدافتادم.

اندیشیدم چرا باید مردم محروم شهرهای یاد شده در تاریکی بسرببرند؟

بقیه‌در صفحه۲

معرفی سرپرست شهرداری یزد

یزد ـ خبرنگار اطلاعات :

استاندار یزد مهندس علی ترابی معاون عمرانی استانداری را به سمت سرپرستی شهرداری یزد منصوب کرد .

در مراسم معارفه وتودیع که با حضورکارمندان شهرداری یزد و مهندس علـی ترابی سرپـرست جدد شهرداری و اسکندر اصلانی شهردار قبلی برپا شد شهردار پیشین یزد برنامه‌ها و اقدامات انجام شده را تشریح کرد و ارزو نمود آقای مهندس علی ترابی با حفظ سمت در استانداری‌در این مسئولیت نیز موفق باشد .

مهندس علی ترابی معاون عمرانی استانداری یـزد تا تعیین شهردار جدید ، در هفته جاری سرپرستی شهرداری یزد رابه‌عهده گرفته است .

در یک منزل مسکونی دربخش رابر نشت گازاز کپسول منجر به آتش‌سوزی شد

رابر ـ خبرنگار اطلاعات :

در اثر آتش‌سوزی ناشی از نشت گاز ، اعضاء یک خانواده در رابر دچار سوختگی سطحی شدند.

جریان از اینقرار بود که نشت گاز از کپسول و روشن بودن چراغ دیگری در نزدیکی کپسول گاز ، در یک منزل مسکونی منجر به آتش‌سوزی می‌شود و بـر چند تن از اعضاء خانواده بطور سطحی جراحاتی وارد می‌شود .

بلافاصله یکی از اعضاء خانواده کپسول گاز را ، از اتاق به محوطه بیرون پرتاب می‌کند و به این ترتیب اعضاء خانواده خود را از یک خطر نجات می‌دهد .

سرقت از مغازه

رابر ـ خبرنگار اطلاعات :

۲ باب مغازه در بخش رابر مورد سرقت واقع شد و سارق یا سارقین با استفاده از تاریکی شب توانستند مقداری از اجناس داخل مغازه را به سرقت ببرند .

این سرقت در خیابان امام خمینی رابر اتفاق افتاد و سارقین بعلت عدم وجود مامور گشت ژاندارمری از فرصت سوء استفاده کرده و مبادرت به سرقت کردند .

امید است که پاسگاه ژاندارمری رابر نسبت به گمارد ن مامور گشت در این خیابان که بعنوان بازار محسوب می‌شود ، از وقوع چنین سرقتهائی جلوگیری بعمل آورد.

کرمان نهال در خدمت شماست
مرکز تولید انواع درختهای میوه و گل
سفارشات پذیرفته میشود
کرمان جاده ماهان مقابل سیمرغ
تلفن ۲۲۳۵۱ ـ ۲۱۷۷۶

ضد یخ بتون
شرکت گسترش کاربردهای بتون
معرف بهترین مواد شیمیائی
ساختمان و افزودنیهای بتون
تهران: ۷۰۹۴۲۸

عشایر دامدار کرمان ۳ میلیون راس دام پرورش می‌دهند

کرمان : جلسه مجمع عمومی عادی اتحادیه مرکزی تعاونیهای عشایری ایران باحضور حجت‌الاسلام جعفری نماینده امام و امام جمعه کرمان، آقای مرعشی استاندار، آقای حسنی نماینده امام در جهاد سازندگی استان کرمان و جمعی از مسئولین سازمان امور عشایری استانها و مدیران اتحادیه های تعاونی عشایری درسالن اجتماعات سازمان امور عشایری کرمان تشکیل شد.

در این جلسه ابتدا آقای صحرائیان مسئول سازمان امور عشایری کشور باشاره به‌طرح تدوین قانون جدید مرتع در مجلس شورای اسلامی اظهار داشت : با اجرای این طرح و دادن پروانه های مرتع‌داری، با حداقل ضمانت ۲۰ تا ۳۰ سال و اولویت دادن به عشایری که در احیای مراتع تلاش می‌کنند، گام بزرگی جهت احیاء و جلوگیری از تخریب مراتع برداشته خواهد شد.

وی افزود: با وجود ٦۰ میلیون هکتار اراضی مرتعی در کشور قادر خواهیم بود سالانه ۱۲ میلیون تن علوفه تولید و ضمن کویرزدائی در جهت خودکفایی کشور کوشش کنیم.

وی افزود : در حال حاضر یک میلیون و ۲۰۰هزار عشایر به پرورش ۲٤میلیون راس دام مشغولند و بزرگترین تولید کننده گوشت کشور محسوب می‌شوند.

در گردهمائی مسئولان امور عشایری کشور حجت‌الاسلام جعفری نماینده امام و امام جمعه کرمان طی سخنانی به نقش ارزنده عشایر ، که به گفته امام و آیت‌الله العظمی منتظری‌از ذخائر وپاسداران انقلاب می‌باشند ، اشاره کرد و افزود :

اگر سه عامل ایمان ، پیروی از ولایت فقیه و قانون مورد توجه عامه قرار گیرد بسیاری ازمشکلات اجتماعی ما حل خواهد شد.

حجت‌الاسلام جعفری آنگاه در بخش دیگری از سخنان خود ، خواستار گسترش فرهنگ اسلامی در جامعه عشایری گردید و اظهار داشت : از طریق آشنایی با اسلام حقیقی ، عشایر با اخلاص بیشتری به جامعه خدمت خواهند کرد.

آقای مرعشی استاندار کرمان در این جلسه طی سخنانی ضمن تاکید برحل مسائل و مشکلات عشایر و فراهم شدن زمینه های اشتغال مناسب برای جوانان عشایر در مناطق عشایری مطالبی را بیان داشت.

استاندار کرمان در ادامه با تاکید براین مطلب که مرتع ، اصلی‌ترین مساله تولید و زیربنای تولید و اقتصاد جامعه عشایری است گفت : توجه به تجربیات بدست آمده متناسب با فرهنگ و نیاز جامعه عشایری، اصلاح مراتع وحفظ و بهره‌برداری هرچه صحیح‌تر از آن ، با بهره‌گیری از تجربیات دنیای امروز امری ضروری است.

وی سپس اظهار داشت : سازمان عشایری بعنوان متولی و حامی عشایر وظیفه دارد در ابعاد مختلف و با واقع‌بینی و آینده‌نگری ، راه‌حلهای صحیح را ارائه دهد تا بصورت قانونی مدون در جهت زنده نگاه‌داشتن جامعه عشایری مورد استفاده قرار گیرد.

در همین جلسه مسئول سازمان عشایری استان کرمان ضمن ارائه گزارشی اعلام کرد :

در استان کرمان بیش از یکصدهزار عشایر و ۲۲۷ طایفه و ٦۵٦ تیره در مناطق کهنوج ، جیرفت ، بم ، بافت ، بردسیر ، سیرجان و شهربابک زندگی می‌کنند که به امر دامداری بیش از دومیلیون و ۹۰۰ هزار دام مشغولند.

در گردهمائی مسئولین امور عشایری کشور در کرمان ، مسائل و مشکلات جامعه عشایری کشور مورد بررسی و تبادل نظر قرار گرفت.

برگزاری مراسم صبحگاه مشترک واعطای سردوشی در پادگان سرآسیاب کرمان

بیش از یکهزار تن سربازان ارتش وژاندارمری کرمان پس از آموزشهای رزمی سردوشی گرفتند

★ نماینده کرمان‌در مجلس‌شورای‌اسلامی: رمز پیروزی ما ، و رازشکست دشمن وحدت‌امت اسلامی است .

... عکس فوق گوشه‌ای از مراسم صبحگاه مشترک و اعطای سردوشی در پادگان سرآسیاب رانشان میدهد

کرمان- خبرنگار اطلاعات: مراسم صبحگاه‌مشترک نیروهای نظامی و انتظامی کرمان با حضور آقایان ساوه نماینده مردم کرمان در مجلس شورای اسلامی، کریمی معاون سیاسی، اداری استانداری، فرماندهان‌و مسئولین دوائر عقیدتی سیاسی و یگانهای ارتش ژاندارمری سپاه پاسداران شهربانی و کمیته انقلاب - اسلامی درمیدان صبحگاه پادگان سرآسیاب برگزارشد.

دراین مراسم پس از اجرای مراسم صبحگاهی و قرائت سوگندنامه سربازان آموزش دیده ، نمایندگان بیش از ۱۰۰۰ تن از سربازان ارتش و ژاندارمری جمهوری اسلامی که‌با موفقیت دوره‌های آموزش رزمی را طی کرده‌اند به اخذ سردوشی نایل شدند. در ادامه این مراسم به منتخبین دوره‌های آموزش انفرادی و نهضت سواد آموزی جوایزی اهدا شد.

آنگاه آقای ساوه نماینده مردم کرمان در مجلس شورای اسلامی با اشاره‌به برگزاری مراسم هفته‌وحدت وبسیج طی سخنانی پیرامون اهمیت حفظ وحدت - اسلامی و حضور گسترده قشرهای مردم در صحنه های انقلاب بخصوص جنگ‌تحمیلی مطالبی‌بیان‌داشت.

وی در قسمتی از سخنانش گفت:

رمز پیروزی ما و راز شکست دشمن‌همین‌وحدت امت اسلامی است که در سایه رهبریها و رهنمودهای امام امت تحقق یافته است. وی در رابطه با تحولاتی که پس از پیروزی انقلاب اسلامی در نیروهای نظامی کشورپدید آمده است خطاب‌به سربازان گفت:فرماندهی شما فرماندهی الهی است و هیچگونه تکیه‌گاه و پشتیبان خارجی دیگری وجود نداردو‌پیوند فرماندهان با سربازان نیز یک پیوند قلبی و الهی است. دربایان نیروهای حاضر درمیدان از مقابل قرآن کریم و تمثال امام امت رژه رفتند.

اصفهان نصف جهان؛ اردکان... چی؟

بقیه از صفحه اول

آیا لیاقت و شایستگی زیستن‌در نور راندارند؟ آیا ادارات ذیربط در مورد آنها بخاطربی‌زبانی و نجابتشان استثناء قائل می‌شوند؟ آیا از بالا دستور محرومیت این مردم وترسیدن به نور ونظافت شهرهایشان صادر شده‌است؟ آیا مردم زحمتکش، قابلیت استفاده از امکانات موجود را ندارند؟آیا مقامات مسئول شهرهایشان قدرت گرفتن حق خویش را ندارند؟ آیاشهرهای بزرگ در روشن وآبادنگه داشتن شهرشان متجاوزند؟ آیا آشنایی و روابط خصوصی در کار است؟ آیا مردم مستضعف این شهرهای کوچک بهای مصرفی برق و هزینه‌های مربوطه را نمی‌پردازند؟ یا کمتر می‌پردازند؟ آیا این مردم در نظر برخی مقامات محکوم به انسانیت نیستند، بلکه خفاشانی هستند کهباید در تاریکی بسر ببرند؟

هرچه فکر کردم دیدم پاسخ این پرسش‌ها همه روشن است و همگی میدانند که جواب منفی است.پس‌علت‌چیست؟ باخود گفتم مسئولین که علم‌غیب ندارند. مردم هم شایدچیزی نگفته‌اند. لاجرم‌نتیجه آن‌سکوت وسکون، این سیاهی وخاموشی شده است. ولی‌این حرف هم قانعم نکرد، زیرا بیادم آمد که هم بسیاری از مردم گفته‌اند وهم خود بنده به مسئولین مربوطه گفته‌ام وهم مقامات شهرپرنده نیستند که غروب بخوابند و بخانه‌پناه‌ببرند و طلوع آفتاب‌برخیزند وبپرون آیند، آنهانیز چون سایر مردم، شب درشهر رفت وآمد دارند وتاریکی شهررا می‌بینند، لازم نیست علم غیب داشته باشند. مگر اینکه عذرشان بخواهیم و بگوئیم‌ازشدت غفلت بیاد این مسائل نیستند.

دیگردرعالم خیال‌خویش، انصاف‌را علتی برای این خاموشی نیافتم. روی‌حسن‌ظنی که‌به مسئولان و همه‌مردم دارم، شروع به سبب تراشی کردم، تا شاید از نگرانی بدر آمده، خرسند گردم، باخود چنین گفتم شاید لامپ درکشور وجود ندارد یا بسیار کم است، شاید لامپ‌ها زودمی‌سوزد و بودجه‌ای برای تعویض آن‌نیست. شاید با وجودلامپ و بودجه، نیروی انسانی برای نصب مجدد لامپ‌ها نیست. شاید هم بخاطر ضرورت جنگ و نیازمان باید با تاریکی بسازیم تابیشتر درآمدها صرف جنگ‌شود وشایدهم شعه حافظ درست باشد که گفته‌است:

به آب زمزم وکوثر سفید نتوان کرد
گلیم‌بخت کسی را که‌بافتند سیاه.

وگلیم‌بخت مردم ما را هم ، طبیعت قساوتمند و خشک کویر ، سیاه بافته است !! اما سرانجام‌این سبب‌تراشی‌ها هم دلم را آرام نساخت ، زیرا آنچه در اصفهان و برخی شهرهای دیگردیدم، همه‌خیالاتم‌را چون‌خرمن‌کاهی برباد داد . راستی اگر لامپ در کشور وجود ندارد آنها این همه لامپ را از کجا آورده‌اند . اگر بودجه‌ای برای تعویض آن نبود ، چگونه لامپ‌هارا عوض‌می‌کنند.تصور آنکه آن لامپ‌های شهرهای بزرگ هرگز نمی‌سوزد، آنهم تصور غلطی است که میدانیم از بهشت نیاورده‌اند.نیروی انسانی هم که اگر بیش‌ازحد کفایت نباشد به‌حد کفایت وجود دارد .

مساله ضرورت مخارج سنگین جنگ قابل قبول است. اما آیا شهرهای خوش آب‌وهوا و بزرگ نظیر اصفهان ، هزینه روشن نگهداشتن کوچه‌ها ، خیابان‌ها و پارک‌ها را از کجا تامین می‌کنند ؟ چرا آنها این هزینه را به جنگ اختصاص نمی‌دهند ؟ چرا وقتی صحبت از مردمی میشود که در حاشیه کویر زندگی میکنند و از فضاهای سرسبز ، گلگشت‌ها ، بولوارهای پر خرج و چارباغها ، فواره‌های رنگارنگ ، میدان‌های وسیع و حوضهای دلپذیر و ... محرومند ، همه مسائل اینجا زنده می‌شود و گرماگرم ، مخارج جنگ به رخ آنها کشیده میشود و محرومیتهایشان ، تمامی با این بهانه توجیه میشود و اگر کسی حرفی بزند ، میگویند در این محدودیت اقتصادی حرف شما بیجا می‌باشد ، که‌صرفه‌جوئی واجب و اسراف حرام است .

اما این مسائل هیچکدام در مورد شهرهای بزرگ مطرح‌نمی‌شود. آنهمه‌پارک‌و وسائل آسایش و آرامش‌پس از انقلاب در شهرهای بزرگ ایجادشده که‌هزینه‌نگهداری آنها بیش از مصرف کلیه برق یک شهر محروم است بسیاری از پارکها وجود دارد که صدها چراغ پر نور دارد و در این فصل زمستان هم که شبها تماشاگری ندارد ، چراغهایش روشن است و بسیاری از مخارج‌غیر ضروری دیگر در شهرهای بزرگ هست که درحال‌حاضر، حوصله شمردنش را ندارم .

گویا آن جاها محیطی دیگر است و قانونی دیگر در آنجا حکمفرماست که درآن مناطق،محدودیت‌اقتصادی نیست ، کمی بودجه نیست ، جنگ و ضرورت جنگ نیست ، اسراف معنی ندارد ، صرفه‌جوئی لازم نیست و .....

و اما داستان گلیم بخت‌سیاه و شعر حافظ را در این زمینه ، نه جمهوری اسلامی باور دارد و نه من که عاشق جمهوری اسلامی و شیفته امامم . زیرا هردو معتقدیم که محرومیت محرومان رامی‌توان بر طرف‌ساخت واساسا جمهوری اسلامی برای حمایت ازاین محرومان که صاحبان اصلی این انقلاب هستند ، تاسیس گردیده است .

پس برای سئوال اصلی خود که محور این‌دردنامه است از هیچ جا جواب قانع کننده‌ای بدست نیاورده‌ام اینست که در این پریشانی و نگرانی، دست به‌دامن صاحبان وجدان بیدار و متعهدان منصفو غمخوارزده‌ام تا مگر دردمندان دلسوز نامه مرا بخوانند . اگر پاسخی آرامبخش در این زمینه دارند ، ارائه فرمایند و آبی بر آتش‌دل‌حیران‌من‌بزنند واگرپاسخی تسلابخش ندارند، دست‌کم با من همناله گردند تا مگر هنگامی که ناله‌هابسیار شد ، مسئولان بیشتر در اندیشه حل مشکلات برآیند.

درپایان توفیق همه برادران مسئول و غیر مسئول رادر رفع تبعیض و اجراء مساوات اسلامی و چاره‌جوئی معضلات از خداوند توانا مسئلت مینمایم .

«والسلام»
محمد حسین بهجتی «شفق»
امام جمعه اردکان

دانش آموزان صحرانورد اردکان ۴۰۰۰ متر دویدند

.... دانش‌آموزان دونده اردکانی به اتفاق رئیس تربیت بدنی این شهر در عکس دیده می‌شوند.

اردکان ـ خبرنگار اطلاعات : ازسوی تربیت بدنی آموزشگاههای شهرستان اردکان یک دوره مسابقه دو صحرانوردی به مسافت ٤۰۰۰ متر از جاده قدیم یزد به اردکان در مسیر خیابان امام خمینی تا مصلای شهر با شرکت دانش‌آموزان دبیرستانها و هنرستان شهید مطهری اردکان با حضور جمعی ازمردم این‌شهر برگزار شد که در نتیجه داود هومنیان از دبیرستان شرف و علی غفوری و مهدی طالبیان از هنرستان شهید مطهری مقام های اول تا سوم را کسب نمودند و جوایز آنان توسط حجت‌الاسلام بهجتی امام‌جمعه ومحمدی فرماندار و مسئولین آموزش و پرورش اردکان طی مراسمی اهداء شد.

روز بدون بازگشت!

کودک ۵ ساله‌ای در حوض آب بهداری «بروات» خفه شد

بروات ـ خبرنگار اطلاعات: کودک ۵ ساله‌ای بنام علی ملک‌آبادی، فرزند اصغر، که برای بازی از منزل خارج شده‌بود، بعد از ظهر همانروز، جسدش درحوض آب اداره بهداری نزدیک منزل وی پیدا شد. در این رابطه مادر وی اظهار داشت: علی همیشه برای بازی کردن از خانه بیرون می‌رفت و با بچه‌های همسایه بازی میکرد ولی پس از مدتی کوتاه به خانه مراجعت میکرد، اما وی دیروز از منزل خارج شد و ما هرچه منتظر شدیم مراجعت نکرد و هرجا را گشتیم او را پیدانکردیم تا اینکه بعد از ظهر جسدش را در حوض بهداری‌نزدیک منزلمان پیدا کردیم.

جریان واقعه به مقامات انتظامی و قضائی اطلاع داده شد و موضوع حادثه تحت تعقیب قرار گرفت.

عملیات ساختمانی طرح مجتمع ورزشی سرچشمه ادامه دارد

یزد ـ خبرنگار اطلاعات : اداره کل تربیت بدنی استان یزد طی‌ارائه گزارشی مهمترین فعالیت های انجام شده در طی آذر ماه سال جاری را به این شرح اعلام کرد :

برگزاری مسابقات والیبال بزرگداشت هفته وحدت و یادواره حاج‌حسین محی‌الدین و برگزاری مسابقات هندبال به مناسبت هفته وحدت ـ برگزاری مسابقات ژیمناستیک در سطح خردسالان و نوجوانان ـ برگزاری مسابقات هندبال و والیبال دراشکذر ـ برگزاری مسابقات والیبال در شهرستان های تفت و اردکان ـ انجام مسابقات وزنه‌برداری انتخابی قهرمانی‌استان درشهرستان مهریز ـ اعزام تیم فوتبال یزد به چهارمحال بختیاری و اعزام تیم فوتبال منتخب یزد به تهران ـ اعزام تیم کوهنوردی استان یزد به ارتفاعات میل‌فرنگی ـ اعزام تیم تیراندازی استان به تهران و اعزام تیم کشتی استان به بندرعباس و اعزام تیم کوهنوردی استان به ارتفاعات «نارستانه» ـ اعزام تیم ورزشهای بومی ومحلی استان به جشنواره فرهنگی ، ورزشی وحدت در تهران ـ اعزام تیمهای والیبال بزرگسالان و نوجوانان به رفسنجان و همچنین ادامه عملیات ساختمانی طرح های ورزشی سرچشمه و بندرآباد .

رابریها، عملیات جنك سرنیزه رادربافت به نمایش گذاشتند

رابر- خبرنگار اطلاعات: عملیات نمایشی جنگ سرنیزه توسط گروهان نمونه گروههای مقاومت رابر در شهرستان بافت به‌اجرا گذاشته شد که مورداستقبال حاضرین قرار گرفت.

روستائیان وعشایر ایثارگر منطقه «رابر» کرمان بیش از یک کیلوگرم طلاو نقره برای کمک به جبهه‌ها اختصاص دادند

و ۱۵تن‌هویج تحویل ستاد پشتیبانی‌شد. از سوی ستاد پشتیبانی جنگ اردکان تعداد ۱۳ راس گوسفند بهمراه هدایای مردم اردکان به‌جبهه‌ها ارسال شد.

★ کمکهای قابل‌توجه به فرهنگیان و دانش‌آموزان کرمان

کرمان ـ خبرنگار اطلاعات : درادامه جمع‌آوری وارسال هدایای دانش‌آموزان وفرهنگیان استان کرمان به‌جبهه‌های نبرد حق علیه باطل وجهت‌بازسازی مناطق جنگی کشور ازسوی دانش‌آموزان وکارکنان هنرستان فنی ساختمان دبیرستان آیت‌الله طالقانی و دبستانهای شهداء ۵ شهید مصطفی خمینی و سعدی کرمان جمعا مبلغ ٤٤۵ هزارریال وجه‌نقد و مقادیری کالای‌موردنیاز رزمندگان از قبیل صابون ، کمپوت ، کنسرو ، گونی خالی ، پتو ، آبلیمو و میوه تحویل ستاد امداد و پشتیبانی اداره کل آموزش و پرورش استان شد.

★ دانش‌آموزان اردکان و کمک به جبهه

اردکان ـ خبرنگار اطلاعات : درادامه کمک‌های دانش‌آموزان اردکان به جبهه‌ها،ازسوی دانش‌آموزان مدرسه راهنمائی مولوی عقدا ۳۱ هزار ریال وجه نقد بهمراه ۱۷ دست لباس ، ۱۰ بسته چای و توسط دانش‌آموزان دبستان ملااسماعیل هفتهر وسروعلیا ۹ هزار ریال بهمراه مقداری کنسرو و کمپوت ،ازسوی یکی از دانش‌آموزان دبیرستان شرف ۱۰ هزار ریال دانش‌آموزان دبستان قدس ۲٤ هزار ریال ، دبستان دخترانه روستای شمس‌آباد ٤ هزار ریال ، دخترانه وحدت ارکان ٦ هزار ریال‌جمع‌آوری و ارسال شد.

همچنین نمازگزاران نماز جمعه ۱۷٤ هزار ریال بهمراه یك قطعه طلا به جبهه‌های نبرد ارسال داشتند.

★ کمک نقدی کارکنان پست یزد

یزد ـ خبرنگار اطلاعات:درادامه کمک به‌جبهه‌های جنگ تحمیلی طی آذرماه گذشته کارکنان اداره کل پست‌استان یزد مبلغ ٤۸هزار ریال وجه‌نقد برای‌ارسال به‌جبهه جمع‌آوری وتحویل ستادهای کمکرسانی یزد دادند.

● اهداء بیش از ۲۰ میلیون ریال وجه نقد از سوی مردم استان کرمان

کرمان ـ خبرنگار اطلاعات : درادامه جمع‌آوری وارسال هدایای مردم ایثارگر استان کرمان به‌جبهه‌های نبرد حق علیه باطل‌وجهت بازسازی مناطق جنگی‌کشور طی آذرماه جاری ازسوی اعضاء اتحادیه‌ها، شرکتهای تعاونی ، اصناف وکسبه کرمان جمعا مبلغ ۱۵ میلیون و ۸۲۷ هزار ریال وجه نقد به حسابهای ویژه واریز شد

همچنین توسط دانش آموزان ، معلمان و کارکنان واحدهای آموزشی استان مبلغ٤ میلیون‌و ۱۷۱ هزارو ۷۹۲ ریال وجه نقد ، یک جفت‌گوشواره طلا و تعداد قابل‌توجهی هدایای جنسی شامل وسائل بهداشتی ، نوشت‌افزار ، کتب مذهبی ، البسه، پتو،دارو ،همچنین مقادیر زیادی مواد غذائی از قبیل مربا ، حبوبات ، آبلیمو و عرقهای گیاهی ، نان خشک ، چای ،کمپوت وکنسرو ، آجیل ، خرما وخشکبار تحویل ستادهای کمکرسانی به جبهه‌های جنگ تحمیلی شده است.

● اختصاص ۱٦۵ میلیون ریال توسط مردم استان کرمان

کرمان ـ خبرنگار اطلاعات: طی آذرماه سالجاری ازسوی مردم مسلمان و ایثارگر استان کرمان علاوه‌بر کمکهای جنسی جمعا مبلغ ۱٦۵ میلیون‌و ٤۹۳هزار ریال وجه‌نقد جهت تامین نیازمندیهای جبهه‌های جنگ تحمیلی به این امر الهی و انسانی اختصاص یافت

★ ارسال ۴۰ دستگاه تریلر ازکرمان

کرمان ـ خبرنگار اطلاعات : درادامه عزیمت‌نیرو های رزمنده به جبهه‌های نبرد وتامین نیازهای ضروری جبهه‌ها ، ٤۰ دستگاه تریلر جهت انجام کارهای‌ضروری جبهه‌های نبرد حق علیه باطل ،باهمکاری سپاه‌پاسداران انقلاب اسلامی ناحیه کرمان و مرکز تهیه و توزیع ملزمات لازم جبهه‌های نور علیه ظلمت شدند.

برگزاری جلسه ماهانه پایگاه مقاومت سیرجان

سیرجان- خبرنگار اطلاعات: جلسه ماهانه اعضاء پایگاه مقاومت شهری امیرالمومنین (ع) که پایگاهی فعال و نمونه میباشد ،بنا به دعوت شورای ناحیه مقاومت درمسجد جامع سیرجان تشکیل گردید . در این جلسه یکی ازمسئولان پایگاه مقاومت شهری امیرالمومنین (ع) طی سخنانی ازاینکه این سعادت نصیب برادران گردیده که در سربازخانه امام زمان (عج) حضور داشته باشند و بخدمت در راه اسلام بپردازند ، خداوند متعال را سپاس گفت و سپس در رابطه‌با فعالیت های گسترده پایگاه ووظایف اعضاء سخنان مبسوطی ایراد نمود .

★ حضور خواهران دانش‌آموز در اردوی نظامی اردکان

اردکان ـ خبرنگار اطلاعات :

توسط بسیج سپاه پاسداران شاخه خواهران شهرستان اردکان اردوی یک روزه آموزشی نظامی باشرکت بیش از ٦۰ نفر خواهران دانش آموز دبیرستان ۱۷ شهریور و مدرسه راهنمائی توحید اردکان در اردوگاه قدس این شهرستان تشکیل شد.

شرکت کنندگان در اردو علاوه بر آموزش تاکتیک‌های نظامی ، بانحوه کاربرد و عمل‌کرد چندین اسلحه سبک آشنا شدند .

★ تشییع پیکرپاک پاسدار شهید در زرند

زرند ـ خبرنگار اطلاعات : طی مراسمی پیکر پاک و مطهر پاسدار شهید حسن سلطانی دومین شهید خانواده که در جبهه های نبرد حق علیه باطل در دفاع از دست‌آوردهای عظیم‌انقلاب اسلامی به درجه رفیع شهادت نائل آمده‌است،با حضور حجت‌الاسلام ملکیان امام جمعه زرند،حجت‌الاسلام صالحی امام جمعه اسلام آباد ، فرماندار زرند ، جمعی از مسئولین و کارکنان ارگان ها و نهاد ها و اقشار مختلف مردم شهید‌پرور‌زرند‌از‌محل‌واحد بسیج‌تا‌روابط‌عمومی‌سپاه پاسداران انقلاب اسلامی این شهر تشییع شد و سپس در زادگاهش روستای مطهر آباد بخاک سپرده شد .

در این مراسم آقای کرمی فرمانده سپاه پاسداران‌انقلاب اسلامی ناحیه کرمان پیرامون مقام والای شهید از دیدگاه اسلام و ایثارو فداکاری رزمندگان سلحشور اسلام در جبهه های نبرد مطالبی گفت و آنگاه پیکر پاک پاسدار شهیدحسن سلطانی در جایگاه ابدیش به خاک سپرده شد .

★ یکی از شهداء میبد تشییع شد

میبد ـ خبرنگار اطلاعات :

درمیان غم‌واندوه مردم حزب‌الله میبدپیکرپاك سرباز رشید اسلام ابوالفضل شاه محمدی که در مصاف با خصم متجاوز به درجه رفیع شهادت نائل آمده بود ، طی مراسم باشکوهی ازمحل‌حسینیه‌سیدصدرالدین‌قنبرمیبدتا امامزاده خدیجه خاتون بر روی دوش مردم حمل و پس از برگزاری نماز بر پیکر پاک این شهید در کنار دیگر همرزمانش به‌خاک سپرده شد .

★ تشییع پیکر مطهر یکی ازشهدای کرمان

کرمان ـ خبرنگار اطلاعات :

طی مراسمی پیکر پاک مطهر سرباز رشید اسلام حسین نخعی که در راه انجام وظیفه‌به‌مقام‌شهادت‌نائل‌شدازمنزل شهید واقع در خیابان مدرس تا میدان شهداء تشییع‌و آنگاه به گلزار شهداء مسجد صاحب الزمان‌کرمان انتقال یافت‌و در جایگاه ابدیش به خاک سپرده شد .

★ مراسم تشییع یک شهید در زرند

زرند ـ خبرنگار اطلاعات :

پیکر پاک سرباز شهید اسلام کاظم عبدالهی که درجبهه های نبرد حق علیه باطل‌به درجه رفیع شهادت نائل آمده است بردوش مردم متعهد زرند بویژه‌برادران آذربایجانی مقیم زرند و پایدانا از محل واحد بسیج سپاه پاسداران انقلاب اسلامی تا جلوی روابط عمومی سپاه پاسداران زرند تشییع شد .

در این مراسم پس از سخنان یکی از روحانیون در خصوص مقام والای شهید پیکر پاک شهید عبداللهی‌به‌منطقه، بایدانا انتقال و پس از تشییع در جایگاه ابدیش به خاک سپرده شد .

در شهرستان اردکان

مبارزه‌غیر شیمیائی و مکانیکی با «سوسک سرشاخه‌خوار پسته» آغاز شد

اردکان ـ خبرنگار اطلاعات :

از سوی اداره کشاورزی اردکان عملیات مبارزه غیر شیمیائی و مکانیکی باسوسک سرشاخه خوار پسته توسط ۸ گروه « هرس کن» شروع شد .

۸ گروه مذکور در ٤ کشتخوان پسته در سطح بیش‌از ٤۵ هکتار عملیات مبارزه با سوسک سرشاخه‌خوار پسته را آغاز کردند .

اعتباری که از سوی اداره کشاورزی شهرستان اردکان برای این منظور تخصیص یافته ، بالغ بریک میلیون و ٦۲۰ هزار ریال است .

حرکت کاروان «راهیان کربلا» به‌جبهه‌های نبرد دشمنان اسلام را به‌هذیان گوئی واداشته‌است

سیرجان: خبرنگار اطلاعات ـ نماز عبادی ـ سیاسی جمعه این هفته درصفوفی بهم‌فشرده در میعادگاه عاشقان الله، مسجد صاحب‌الزمان (عج) وبه امامت حجت‌الاسلام حاج حسین علمی امام جمعه سیرجان و با حضور امت شهیدپرور ودر حالی‌که عده‌ای از دانش‌آموزان هنرستان شهید منتظری سیرجان‌نیز حضور داشتند برگزار گردید. سخنران قبل از خطبه‌ها حجت‌الاسلام شیخ محمد علی مظفری مسئول دادگاه کیفری ۲ سیرجان وتوابع (شامل بافت وشهر بابک وبردسیر وسرچشمه) بودکه پیرامون عدالت اجتماعی وتوجه به مسائل جنگ بعنوان مهمترین مسئله ومسائلی پیرامون قوه قضائیه سخن گفت. وی در قسمتی ازسخنان خود آیه‌ای از قرآن مجید را تلاوت وترجمه نمود وافزود: چرا ای مردم نعمت‌های خدا را شکر نمی‌کنید وچرا نمی‌روید در جبهه‌ها تاآنهمه ایثار و گذشت‌را که همه آنها نعمت‌های خداوند است را ملاحظه نمائید وبدانید که نصرت‌خدا نزدیک است وپاس‌ونومیدی نباید کسی‌را فرابگیرد وتوجه داشته باشید که لشکریان ما را خداوند متعال حمایت می‌نماید وامام زمان (عج)آنان را یاری می‌رساند واین امتیاز بزرگی است . وی‌درقسمتی دیگر ازسخنان خود درمورد مسائل‌حوزه قضائیه‌سیرجان سخن گفته وافزود : تراکم پرونده‌ها کار ما را مشکل‌نموده ومسئولین باید بفکر قوه قضائیه این شهر باشندوبه‌تامین نیروی لازم برای آن بپردازند. وی افزود: بحمدالله با همکاری برادران سپاه پاسداران ، شهربانی وژاندارمری توانسته‌ایم بافساد درسطح شهر وروستا مبارزه‌ای‌گسترده و وسیع داشته باشیم وی درخاتمه از مسئولین تقاضاکرد برای افرادی که دائما درجبهه‌ها هستند امتیاز بیشتری قائل شده وخواسته‌های آنان‌را دراولویت قرار دهند.

★ قضاوت عادلانه

سپس حجت‌الاسلام علمی به‌ایراد خطبه‌های نمازپرداخت وی درخطبه اول ضمن تلاوت آیاتی از قرآن مجید وپس از سفارش بتقوی وپرهیزکاری بدنبال بحث‌های هفته‌های قبل پیرامون صفات انسانی ومخصوصا آن صفاتی که انسان باید ازآنها مواظبت ومراقبت نماید سخن گفت .

وی دراین هفته صفت دیگری از صفات انسانی‌را که آن صفت ظلم باشد مورد بحث وبررسی قرار داد و پیرامون آن سخن گفت واقسام ظلم ونتیجه ظلم را برای نمازگزاران بررسی و بیان نمود ومخصوصا پیرامون‌کلمه ظلم درمقابل عدل مطالب مشروحی بیان داشت .

ایشان در مبحث اقسام ظلم اضافه نمود: ظلمی که از همه ظلمها عظیم‌تر است آن است که انسان برای‌خدا شریک قائل شود وافزود: ظلم دامنه‌ای گسترده ووسیع دارد وآنانی که ظلم نموده واز خدود خود تجاوزکرده‌اند درآخرت حاضرند اگر همه زمین متعلق به‌آنان باشدفدیه نمایند تا ظلم‌های او نادیده گرفته شود .

امام جمعه سیرجان درخاتمه خطبه اول اضافه‌نمود: باید بدانیم که خداوند عادلانه در مورد افراد قضاوت می‌نماید و به هیچ کس ظلم نمی‌شود چرا که خداوند عدالت محض است .

در خطبه دوم حجت‌الاسلام علمی پس از سفارش به‌تقوی وپرهیزکاری مخصوصاتقوی پروردگاری‌که‌بازگشت همه بسوی اوست واز کلیه اعمال ما مطلع است، درمورد سالروز حماسه «هویزه» وشهادت دسته‌جمعی دانشجویان خط امام‌که‌براثر جنایت جنایتکاران حادث گردیدوهمچنین درزمینه سالروز کشف حجاب که جنایتی از جنایت‌های خاندان منحوس پهلوی بود سخن گفت وی دراین مورد گفت: عده‌ای از بانوان مسلمان درمبارزه بااین جنایت یعنی کشف حجاب بافداکاری تمام مبارزه نمودند ومدتی هم ازخانه بیرون نیامدند تاحجاب خود را که همان چادر باشد حفظ نمایند وما باید بدانیم که‌این حجاب با قیمت گزافی برای‌ما باقی مانده است، بنابراین باید قدر آنرا بدانیم ودر حفظ‌آن‌بکوشیم وهمیشه جنایت این‌جنایتکاران را بیادآوریم. همچنین حجت‌الاسلام علمی به سالروز قتل امیرکبیر این‌مرد دلسوز اشاره نمود ونیز سالروز ۱۹دی ماه روز آغاز حرکت مردم قم که درواقع آغاز نهضت اسلامی بود یادآور شد وی‌همچنین ازمردم خواستند که درساختن مساجد ومدارس ودیگرمواکز همکاری نمایند مخصوصا در ساختن مسجد مدرسه بنت‌الهدی صدر .

وی‌افزود که‌باید بدانیم این ساختمانها باقیات‌صالحات خواهد بود .

★ حرکت کاروان کربلا

امام جمعه سیرجان درقسمتی دیگر از سخنان‌خود بدنبال تذکر آیت‌الله العظمی منتظری از مسئولین خواست که‌به‌روستاها توجه‌بیشتری‌نمایند تاجلوی هجوم‌روستائیان به‌شهرها گرفته شود. وی درخاتمه‌به‌مسئله جنگ‌وجبهه‌ها اشاره نمود واز مردم خواست که مسئله جنگ‌رادرراس امور قرار داده وبیاری برادران خود شتافته و همچنین به کاروان هدایای دیگری که‌از سیرجان به‌جبهه‌ها هدیه خواهد گردید یاری نمایند .

امام جمعه سیرجان افزود: حرکت کاروان راهیان کربلا ازسراسر کشور به جبهه‌های نبرد باعث وحشت دشمنان اسلام گردیده و آنانرا به‌هذیان‌گوئی انداخته‌است اما دشمنان باید بدانند که مردم ما باعنایت پروردگار استوار ایستاده‌اند، وی‌افزود : تنها ترس ما باید ازغرور باشد که خدای‌ناکرده برما حاکم نشود چون باید بدانیم که عزت وشرف‌ما درگروه پیروزی‌نهائی ماست که‌درواقع پیروزی ما برشرق وغرب خواهد بود .

در ۵ کیلومتری اردکان

کامیون ده‌چرخ دختربچه ٤ ساله‌ای را به کشتن داد

اردکان ـ خبرنگار اطلاعات: یکدستگاه کامیون ده‌چرخ با دختر بچه ٤ ساله‌ای تصادف کرد و منجر به مرگ وی شد.

واقعه‌هنگامی اتفاق افتاد که کامیون ده‌چرخ شماره ۹۵۲۷٤ ـ تهران، به رانندگی اصغر آخوند در ۵ کیلومتری اردکان ، در مقابل بسیج ترک‌آباد با دختر بچه ٤ ساله‌ای به نام مرضیه محمدی تصادف کرد.

مرضیه محمدی دراین حادثه به‌شدت مجروح شد و بلافاصله به بیمارستان ضیائی اردکان و بیمارستان‌یزد انتقال یافت ولی به علت شدت جراحات وارده جان به جان‌آفرین تسلیم کرد.

در جاده بم ـ زاهدان اتفاق افتاد

براثر برخورد ۲ اتومبیل ، راننده وانت جان باخت

بروات ـ خبرنگار اطلاعات ـ وانت تویوتا به شماره ۱٤۸۹۸ یزد ۷۷ به رانندگی محمد حسین فلاح پانیز خاوریه شماره ۱٦٦۸٤ کرمان ـ به رانندگی عوض‌تاک در جاده بم ـ زاهدان ، ۹ کیلومتری بم ، تصادف کرد . در این‌حادثه‌راننده وانت تویوتا جان خود را از دست داد .

براساس اظهارات «شیکی» رئیس پاسگاه ژاندارمری‌بروات، برابر اظهار نظر رانندگان پایه یکم ،راننده وانت تویوتا ۱٦۰۰ در این حادثه مقصر بوده است .

ساندویچ فروش سیرجانی که شراب می‌فروخت با همدستانش تعزیر شد

سیرجان ـ خبرنگار اطلاعات: در تعاسی با حجت‌الاسلام مظفری مسئول دادگاه کیفری ۲ سیرجان، وی اعلام کرد:

یکنفر ساندویچ فروش در سیرجان که باهمکاری ۲نفر دیگر در کنار کسب ساندویچ فروشی خوداقدام به فروش مشروبات الکلی خصوصا شراب می‌نمود، با هوشیاری مامورین شناسایی و دستگیر و سپس محاکمه شد. برطبق حکم صادره ، هر۳ نفر به تحمل مجازات تعزیر و تعطیل محل کسب محکوم شدند. وی در ادامه از امت‌حزب‌الله سیرجان خواست که‌مواظب افراد نایاب جامعه بوده و موارد مشکوک رابه‌مقامات قضائی و انتظامی اطلاع دهند.

نوبت دوم

آگهی حصر وراثت

آقای هوشنگ شرفی فرزند فریدعلی‌ساکن بروجرد خیابان مدرس دادخواستی بخواسته حصروراثت بشماره ۷٤۲ـ٦٤ صلح باین دادگاه‌تقدیم‌نموده‌توضیح داده که‌مرحومه تاج‌شرفی شناسنامه شماره ٤۳۳صادره‌ازحوزه٤ ثبت‌احوال خرم‌آباد درتاریخ ۶۱ر۹ر۷ در بروجرد محل اقامت‌دائمی خود فوت نموده وورثه حین‌الفوتش عبارتند از:

۱ـ هوشنگ شرفی بشناسنامه شماره یک صادره‌از حوزه ۱٤ ثبت احوال اراک

۲ـ صفرعلی شرفی بشناسنامه شماره ٤۳٤ صادره ازحوزه ٤ ثبت‌احوال خرم‌آباد پسران

۳ـ فاطمه شرفی بشناسنامه شماره ۱۸۷۲ صادره‌از حوزه ۵ ثبت‌احوال اراک

٤ـ صباح‌شرفی بشناسنامه شماره ۱۸۷۱ صادره از حوزه۳ ثبت‌احوال اراک

۵ـ کبری شرفی بشناسنامه شماره ۳۵۰ صادره از حوزه۲ ثبت احوال اراک

٦ـ قدم خیرشرفی بشناسنامه شماره ۱٤ صادره از حوزه ۱٤ ثبت‌احوال اراک دختران

۷ـ قربانعلی شرفی بشناسنامه شماره ۲۳۷۸صادره از حوزه یک ثبت احوال الیگودرز (شوهر)

سپس احدازورات فوق بنام فریدنعلی‌شرفی درتاریخ ۶۴ر۱ر۲۵ درمحل اقامت دائم خود فوت نموده وورات حین‌الفوتش افراد فوق می‌باشند.

پس‌از وصول دادخواست وثبت ان بشماره فوق و انجام تشریفات قانونی اینک سه‌نوبت پی‌درپی ماهی‌یک‌ـ مرتبه آگهی میشود هرکس اعتراضی دارد‌ویاوصیتنامه‌ای ازمتوفی‌نزد اوباشد از تاریخ نشراولین آگهی ظرف‌سه ماه بدادگاه تقدیم دارد‌والاگواهی‌صادروهروصیتنامه‌ای جز رسمی و سری که بعد از این موعد ابراز شود از درجه اعتبار ساقط و بلااثر خواهد بود.

رئیس دادگاه صلح بروجرد ـ قبادی

آـ ش ۵۲۰۵

نوبت دوم

آگهی حصر وراثت

آقای رضا گرگانی فرزند حسن ساکن بروجردخیابان قریه شیخ‌میری سادات دادخواستی بخواسته حصر وراثت بشماره ٦۹۳ر٦٤ صلح‌باین دادگاه تقدیم‌نوشته‌توضیح داده که مرحوم حسن شهرت گرگانی شناسنامه شماره ٤۱۰ صادره از حوزه ۷ ثبت‌احوال بروجرد در تاریخ ۵۷ر۱۰ر۱۳ دربروجرد محل اقامت دائمی خود فوت نموده و ورثه حین‌الفوتش عبارتند از :

۱ـ رضا گرگانی بشناسنامه شماره ٦۰۸ صادره از حوزه ۷ ثبت احوال بروجرد

۲ـ عظیم گرگانی بشناسنامه شماره ۲ صادره از حوزه ۷ ثبت احوال بروجرد پسران

۳ـ زهرا گرگانی بشناسنامه شماره ۳ صادره از حوزه ۷ ثبت احوال بروجرد

٤ـ شهناز گرگانی بشناسنامه شماره ٦۰۹ صادره از حوزه ۷ ثبت احوال بروجرد

۵ـ رقیه گرگانی بشناسنامه شماره ۵۵۳ صادره‌از حوزه ۷ ثبت احوال بروجرد

٦ـ فاطمه گرگانی بشناسنامه شماره ۳۸۵ صادره‌از حوزه ـ ثبت‌احوال

۷ـ صدیقه گرگانی بشناسنامه شماره۵۵۲ صادره‌از حوزه ۷ ثبت‌احوال بروجرد

۸ـ صغرا موسیوند بشناسنامه شماره ۲۲۹ صادره از حوزه ـ ثبت احوال بروجرد

۹ـ کبری موسیوند بشناسنامه شماره ۱۸ صادره‌از حوزه ۷ ثبت‌احوال بروجرد

۱۰ـ رحیمه بانوموسی‌وند بشناسنامه شماره۱۰٤ صادره از حوزه ـ شیخ‌میری سادات بروجرد

۱۱ـ گلستان ترابی‌گودرزی بشناسنامه شماره۲۷٦ صادره از حوزه گفشگران بروجرد عیال

پس‌از وصول دادخواست و ثبت آن بشماره‌فوق وانجام تشریفات قانونی اینک سه نوبت پی‌درپی ماهی یکمرتبه آگهی میشودهرکس اعتراضی دارد و یا وصیتنامه‌ای از متوفی نزد او باشد از تاریخ نشر اولین آگهی ظرف سه‌ماه بدادگاه تقدیم دارد والاگواهی صادر و هر وصیتنامه‌ای از متوفی نزد او باشد از تاریخ نشر اولین آگهی ظرف سه ماه بدادگاه تقدیم دارد والا گواهی صادر و هر وصیتنامه‌ای جز رسمی و سری که بعد از این موعد ابراز شود از درجه اعتبار ساقط و بلااثر خواهد بود.

رئیس دادگاه صلح بروجرد ـ قبادی

آـ ش ۵۲۰۷

نوبت دوم

آگهی حصر وراثت

آقای جوانشیر خیری دارنده شناسنامه شماره۷۲٦ دادخواستی بخواسته صدورگواهی‌حصروراثت بداداگاه تسلیم و بشماره ۲٦۹ ـ ٦٤ مدنی ثبت و چنین توضیح داده که مرحوم فریدون خیری دارنده شناسنامه شماره یک در تاریخ دوازدهم آبانماه ۱۳٦۲ در محل‌اقامت‌دائمی خود در شهر جلفا فوت نموده ورثه آن مرحوم منحصر است خود متقاضی ـ علی‌اکبر خیری دارنده شناسنامه شماره چهل ، اردشیر خیری دارنده شناسنامه شماره ۱٦٤۷ پسران بانوان اعظم خیری دارنده شناسنامه شماره ۱٤۰ نیلوفر خیری دارنده شناسنامه شماره ۱۳ ـ ختران و بانو اقدس پورآسیابی لیقوان دارنده‌شناسنامه شماره ۱۹۱۳ عیال دائمی متوفی معرفی

اینک با انجام تشریفات مقدماتی درخواست مزبور را در سه نوبت‌متوالی دریکی‌از روزنامه‌های‌کثیرالانتشار محلی منتشر گردد و یا هرکسی اعتراضی دارد و یا وصیتنامه‌ای از متوفی نزد او باشد از تاریخ نشرنخستین آگهی ظرف سه ماه بدادگاه تقدیم دارد و والا گواهی‌صادر و هر وصیتنامه جزسری‌و رسمی که بعد از این موعد ابراز شود از درجه اعتبار ساقط و بلااثر خواهد بود

دادرس دادگاه صلح مستقل جلفا ـ صالح

نوبت دوم

آگهی حصر وراثت

آقای حسن حامل باسمنج بشناسنامه ٦۸۳ طی پرونده ۶۸٦ر٦٤ر۹ درخواست گواهی‌حصروراثت‌نموده توضیح داد ، حسین حامل باسمنج بشناسنامه ۲۰ صادره باسمنج بسال ۱۳۵۲ فوت وراث عبارتند از ۱ متقاضی و خلیل بشناسنامه ۲۱۳ و کریم بشناسنامه ۱۲٤ و جلیل بشناسنامه ٦۱٦۵٤ و نادره بشناسنامه ۱۹۸ و اکرم بشناسنامه ۷۲۵۱٦ فرزندان متوفی و فاطمه آقازاده سرخابی بشناسنامه ۱۷۸ عیال متوفی

مراتب سه‌بار ماهی یکمرتبه آگهی میشود چنانچه اعتراض بود یا وصیت‌نامه‌ای از متوفی نزد کسی باشد ظرف سه ماه از نشر اولین آگهی بدادگاه تقدیم والا وصیتنامه‌ای جز رسمی و سری پذیرفته نیست

۲٦٤۳ ـ م الف

رئیس دادگاه شعبه نهم صلح تبریز ـشبنم

آـش ۵۳۷۰

نوبت دوم

آگهی حصر وراثت

آقای عزت‌اله بختیاری گودرزی‌فرزند مرحوم‌احمد ساکن بروجرد خیابان اشترینان دادخواستی‌بخواسته حصر وراثت بشماره ٦۹۵ر٦٤ صلح باین‌دادگاه تقدیم و توضیح داده که مرحوم احمد شهرت حسنی‌گودرزی شناسنامه شماره ۲۱۰۵ صادره از حوزه ٦ بروجرد ثبت‌احوال بروجرد درتاریخ ۵۸ر۸ر۸ در اشتربنان بروجرد محل اقامت دائمی خود فوت نموده و ورثه حین‌الفوتش عبارتند از :

۱ـ عزت‌اله بختیاری گودرزی بشناسنامه شماره ۷۲ موالید صادره از حوزه ٦ ثبت‌احوال بروجرد

۲ـ فتح‌اله حسنی‌گودرزی بشناسنامه شماره۵۲٦۰ صادره از حوزه ٦ ثبت احوال بروجرد

۳ـ حجت‌اله حسنی‌گودرزی بشناسنامه شماره ٤۳۷۸ صادره از حوزه٦ ثبت‌احوال بروجرد پسران

٤ـ خدیجه بختیاری گودرزی بشناسنامه شماره ۲۰۹۲ صادره از حوزه ٦ ثبت‌احوال بروجرد (عیال)

۵ـ ناهید حسینی گودرزی بشناسنامه شماره ۸۲ موالید صادره از حوزه ٦ ثبت‌احوال بروجرد

٦ـ اشرف حسینی‌گودرزی بشناسنامه شماره۳٦٦۱ صادره از حوزه٦ ثبت‌احوال بروجرد

۷ـ آهوحسینی گودرزی به شناسنامه شماره ۱۰ صادره از حوزه ٦ ثبت‌احوال بروجرد

۸ـ مهین‌حسینی‌گودرزی بشناسنامه‌شماره ٤۲۷۷صادره از حوزه ٦ ثبت احوال بروجرد

۹ـ منیجه حسنی گودرزی بشناسنامه شماره ۹۷ موالید صادره از حوزه ٦ ثبت‌احوال بروجرد دختران

پس‌از وصول دادخواست و ثبت آن بشماره‌فوق وانجام تشریفات قانونی اینک سه نوبت پی‌درپی ماهی یکمرتبه آگهی میشودهرکس اعتراضی دارد و یا وصیتنامه‌ای از متوفی نزد او باشد از تاریخ نشر اولین آگهی ظرف سه‌ماه بدادگاه تقدیم دارد والاگواهی صادر و هر وصیتنامه‌ای جز رسمی و سری که بعداز این موعد ابراز شود از درجه اعتبار ساقط وبلااثر خواهد بود.

رئیس دادگاه صلح بروجرد ـ قبادی

نوبت دوم

آگهی حصر وراثت

آقای محمد حسن خلیلی‌نیا فرزند مرحوم عزیزاله به‌شناسنامه ۳۵۲ متولد ۱۳۱۵ صادره از حوزه‌طنجران اداره ثبت احوال خمین دادخواستی بدادگاه تقدیم که به کلاسه ۲٤۲ـ ٦٤ مدنی ثبت و ضمن آن اعلام نموده است که مرحوم علی و الانژاد فرزند محمد حسن به شناسنامه شماره ٦ صادره از حوزه خمین در تاریخ ۱ر۹ر۱۳٦٤ در شهر خمین‌محل اقامت دائمی خود شهید شده است و وراث حین‌الفوت وی عبارتند از: ۱ـ متقاضی محمد حسن خلیلی نیا به‌شناسنامه شماره ۳۵۲ صادره از طنجران (پدر)

۲ـ بانوطیبه حسینی به‌شناسنامه شماره ٤۹صادره از حوزه دیوکن (مادر)

۳ـ بانو منیر حسینی به‌شناسنامه شماره ۱مو الید صادره از حوزه سعید آباد (همسر)

٤ـ حمیدرضا و الانژاد به شناسنامه شماره ۳۵۳ صادره از حوزه خمین

۵ـ عبدالرضا و الانژاد به شناسنامه شماره ٦ صادره از حوزه خمین (پسران)

٦ـ اعظم والانژاد به شناسنامه شماره ۱ صادره از حوزه سعید آباد

۷ـ مهری و الانژاد به شناسنامه شماره ۱ صادره از حوزه سعیدآباد (دختران)

وجز نامبردگان وارث دیگری ندارد. لذا مراتب در سه نوبت متوالی بفاصله ماهی یک مرتبه آگهی می نماید تاهرکس اعتراض دارد یا وصیت‌نامه‌ای از متوفی نزداو باشد ازتاریخ نشر نخستین آگهی ظرف سه ماه بدادگاه تقدیم دارد والا گواهی صادر وهروصیت‌نامه بجز سری ورسمی که بعد ازاین تاریخ ارائه شود از درجه اعتبار ساقط است

رئیس دادگاه عمومی شهرستان خمین ـ سید عباس معصومی

آـش ۵۲٤۹

نوبت دوم

آگهی حصر وراثت

آقای ایرج شهرت طهماسبی نام پدر نصرالله بشناسنامه ۲۰۰ صادره‌ازمسجد سلیمان درخواستی بخواسته‌صدور گواهی حصر وراثت تقدیم وتوضیح داده که پدرش بنام مرحوم نصرالله شهرت طهماسبی بشناسنامه ۵۵۳ صادره از مسجد سلیمان تاریخ ۷ر۸ر٦٤ در اصفهان اقامتگاه موقتش فوت، ورثه‌اش عبارتند از ۱ـ متقاضی‌بامشخصات فوق (پسر متوفی) ۲ـ فوزیه بشناسنامه ٤٦٦ـ موالید مسجد سلیمان ۳ـ فرخنده بشناسنامه ۲٦۲ مسجدسلیمان ٤ـ فرزانه بشناسنامه ٦۸٦ مسجد سلیمان ۵ ـ فریبا به شناسنامه ۹۸٤ مسجد سلیمان ٦ـ طوبا بشناسنامه ۲٤۱ مسجد سلیمان ۷ـ سهیلا بشناسنامه ۱۵ مسجد سلیمان (دختران متوفی)شهرت‌همگی‌طهماسبی ۸ـ فریده‌طهماسبی پور بشناسنامه ۵۰ شهرکرد (عیال متوفی) ولاغیر بشرح پورنده کلاسه ۸ـ٦٤ـ۹۸۹ حقوقی شعبه‌هشتم‌دادگاه‌صلح اهواز .

اینک باانجام تشریفات قانونی مراتب مزبور را در سه نوبت متوالی بفاصله ماهی یک مرتبه آگهی می نماید تاهرکس اعتراض دارد یا وصیت‌نامه‌ای از متوفی نزداو باشد ازتاریخ نشر نخستین آگهی ظرف سه ماه بدادگاه تقدیم دارد والا گواهی صادر وهروصیت‌نامه بجز سری ورسمی که بعد ازاین تاریخ ارائه شود از درجه اعتبار ساقط است .

دادرس شعبه هشتم‌دادگاه صلح اهواز ـ دری

نوبت دوم

آگهی حصر وراثت

آقای رمضان شهرت ساکی نام پدر جمیعی‌بشناسنامه ٤۹رم صادره از هویزه درخواستی بخواسته‌صدور گواهی حصر وراثت تقدیم وتوضیح داده که پدرش مرحوم‌جمیعی شهرت ساکی بشناسنامه ۲٤۵۵ صادره از هویزه‌درتاریخ ۶۳ر۱۱ر۲۱ دراهواز اقامتگاه موقتش فوت، ورثه‌اش عبارتنداز ۱ـ متقاضی با مشخصات بالا ۲ ـعبدالزهرا ساکی بشناسنامه شماره ۲٤۵۷ هویزه ۳ـ حسن ساکی بشناسنامه شماره ۳۸ر۳ هویزه ٤ـ سعد ساکی بشناسنامه شماره ۹ هویزه ۵ـ عبدالساده ساکی شناسنامه شماره ۳۹٦۱ هویزه ٦ـ یاسین ساکی بشناسنامه شماره ۸ر۲ هویزه پسران متوفی ۷ـ سعیده بشناسنامه شماره ۳٦۸۰ هویزه ۸ـ زکیه بشناسنامه شماره ۳۷۵۷ هویزه ۹ـ نوریه بشناسنامه شماره ۵۰ر۲ هویزه۱۰ـدوله بشناسنامه‌شماره ۲۰۹هویزه ۱۱ـ لطیفه بشناسنامه شماره ٦۰٤۳ هویزه ۱۲ـ کفایت بشناسنامه شماره ٦۰٤٤ هویزه ۱۳ ـ نوری بشناسنامه شماره ٦۰٤۵ هویزه ۱٤ـ مریم‌بشناسنامه شماره ۸۲۰۲ هویزه شهرت همگی ساکی دختران متوفی ۱۵ـ فطه ساکی فرزندهوده بشناسنامه شماره ۲٤۵٦هویزه ۱٦ـ زهرا ساکی فرزند جعفر بشناسنامه شماره ۷۲۹ مجریه زنان متوفی ولاغیر موضوع در پرونده ۱۸۷ر٦٤ مدنی دادگاه صلح دشت آزادگان

اینک باانجام تشریفات قانونی مراتب مزبور را در سه نوبت متوالی بفاصله ماهی یک مرتبه آگهی می نماید تاهرکس اعتراض دارد یا وصیت‌نامه‌ای از متوفی نزداو باشد ازتاریخ نشر نخستین آگهی ظرف سه ماه بدادگاه تقدیم دارد والا گواهی صادر وهروصیت‌نامه بجز سری ورسمی که بعد ازاین تاریخ ارائه شود از درجه اعتبار ساقط است

شوشتری رئیس دادگاه صلح‌دشت آزادگان

نوبت دوم

آگهی حصر وراثت

آقای بهمن کبیریان به شناسنامه ٦۵۰ ـ۱۳۳۳ از این دادگاه درخواست صدور گواهی حصر وراثت نمودوچنین توضیح‌داده که پدرم بنام محمود کبیریان به شناسنامه ۸۹۹۷ ۱۳۰۸ فرزند علیمراد در تاریخ ۲۹ر٦ر٦٤ در محل‌اقامت دائمی خود شهر کرد فوت و دفن گردیده و وراث منحصر بوی عبارتند از ۱ـعیال‌دائم‌بنام فردوس رئیسی دهکردی فرزند مشهدی تقی به‌شناسنامه ۱۰۳ ـ۱۳۱۱ـ۲ (فرزندپسر) بنام محمد به شناسنامه ۷۹۱ـ۱۳٤۲ ۳۰بهمن به شناسنامه ٦۵۰ـ ۱۳۳۳، ٤ همایون به شناسنامه ۳۷۷ـ ۱۳٤٦ ، ۵ (دختران) شمسی‌به‌شناسنامه ٤۸۷ـ ٦،۱۳۳۰ شهین به شناسنامه ۱٤۷۲۵ ۱۳۳۸ شهرت همگی کبیریان فرزندان مرحوم محمود ولاغیر لذا این‌درخواست وفق ماده ۳٦۱ ـقانون امور حسبی برای سه نوبت پی‌درپی هر ماه یک نوبت آگهی میگردد تا هرکس اعتراض دارد یا وصیتنامه از مرحوم نزد وی باشد ازتاریخ نشر نخستین آگهی ظرف سه ماه بدادگاه تقدیم دارد والا گواهی صادر و هر وصیتنامه جز سری ورسمی که بعد از موعد ابراز شود از درجه اعتبار ساقط و بلااثر خواهدبود.

دکتر تهرانیان

مستشار دادگاه عمومی (حقوقی) شهرکرد ـ

نوبت دوم

آگهی حصر وراثت

آقای خیرالله سلیمی بشناسنامه ۱٤ طی پرونده ۹۳۲ ـ ۶۳ر۱۲ درخواست گواهی حصروراثت نموده وضیح داده آقای حمزه سلیمی بشناسنامه ۱۰ صادره سراب بسال ۶۳ر۱۰ر۲۳ فوت وراث عبارتنداز : متقاضی غفار بشناسنامه ۱۷ ـ قاسم بشناسنامه ٤۱۱ ـ زیدالله بشناسنامه ۱۰ شهرت همگی سلیمی اولار .

مراتب سه‌بار ماهی یکمرتبه آگهی میشود چنانچه اعتراض بود یا وصیت‌نامه‌ای از متوفی نزد کسی باشد ظرف سه ماه از نشر اولین آگهی بدادگاه تقدیم والا وصیتنامه‌ای جز رسمی و سری پذیرفته نیست .

۲٦٤۱ ـ م الف

رئیس دادگاه شعبه ۱۲ عمومی صلح تبریز ـ خسروشاهیان

آـش ۵۳۷۲

نوبت دوم

آگهی حصر وراثت

آقای محمد رضا احمدوند فرزند علی‌محمد ساکن بروجرد خیابان ۱۲ متری دادخواستی بخواسته حصر وراثت بشماره ۷۳۹ر٦٤ صلح باین دادگاه تقدیم وتوضیح داده که مرحوم علی محمد شهرت احمدوند شناسنامه شماره ٤٤٤ صادره از حوزه ۹ الیگودرز ثبت احوال بروجرد در تاریخ ۱۳٦۰ر۱ر۱۰ در بروجرد محل اقامت دائمی خود فوت نموده و ورثه حین‌الفوتش عبارتند از:

۱ـ محمد رضا احمدوند بشناسنامه‌شماره ۷۹صادره از حوزه یک ثبت احوال بروجرد

۲ـ حمید احمدوند بشناسنامه شماره ۱۱۸ موالید صادره از حوزه یک ثبت احوال بروجرد

۳ـ احمد احمدوند بشناسنامه شماره ۲۰۲ موالید صادره از حوزه یک ثبت احوال بروجرد

٤ـ خداداد احمدوند بشناسنامه شماره ٦٦۵صادره از حوزه یک ثبت احوال خرم‌آباد (پسران)

۵ـ معصوم احمدوند بشناسنامه شماره ۱۵۸صادره از حوزه یک ثبت احوال بروجرد (دختر)

٦ـ اشرف مسیبیان بشناسنامه شماره ۲۱۵ صادره از حوزه یک ثبت احوال بروجرد (عیال)

سپس یکی از ورثه بنام اشرف مسیبیان در تاریخ ۱۳٦۰ر۸ر۲٤ در بروجرد فوت نموده‌که‌ورثه‌حین‌الفوتش عبارتند از ورثه فوق‌الذکر و یک مادر بنام صغری‌صفری یگانه شناسنامه شماره ۲۹۳۵٦ صادره از حوزه یک بروجرد و غیر از اینها ورثه دیگری ندارد .

پس از وصول دادخواست و ثبت آن بشماره‌فوق و انجام تشریفات قانونی اینک سه نوبت پی‌درپی ماهی یکمرتبه آگهی‌میشود هرکس‌اعتراضی‌دارد‌ویاوصیتنامه‌ای از متوفی نزد او باشد از تاریخ نشر اولین آگهی ظرف سه ماه بدادگاه تقدیم دارد والا گواهی صادر و هر وصیتنامه‌ای جز رسمی و سری که بعد از این موعدابراز شود از درجه اعتبار ساقط و بلااثر خواهد بود .

رئیس دادگاه صلح بروجرد ـقبادی

آـش ۵۳۷۵

نوبت دوم

آگهی حصر وراثت

آقای حمید رضا حسین‌نژاد آژیری بشناسنامه ۱۳۰۲ طی پرونده ۶۹۲ر٦٤ر۸ درخواست گواهی حصروراثت نموده توضیح داده‌که‌آقای‌ابراهیم‌حسین‌نژاد آژیری بشناسنامه ۳۵٦ صادره تبریز بسال ۱۳٦٤ فوت وراث عبارتند از : یوسف شماره شناسنامه ۳٦۸ علیرضا شماره شناسنامه ۳۱٤ محمد رضا شماره شناسنامه ۱۹٤٤ مجید شماره شناسنامه ۵۳۸٦۲ حمید رضاشماره‌شناسنامه ۱۳۰۲ رقیه شماره شناسنامه ۲٤۱٦ فرزندان شهرت همگی حسین‌نژاد آژیری ـ سلطان‌بیه‌دادعابدینی شماره‌شناسنامه ۵۰٦٦۵ عیال

مراتب سه‌بار ماهی یکمرتبه آگهی میشود چنانچه اعتراض بود یا وصیت‌نامه‌ای از متوفی نزد کسی باشد ظرف سه ماه از نشر اولین آگهی بدادگاه تقدیم والا وصیتنامه‌ای جز رسمی و سری پذیرفته نیست .

۲٦٤۲ ـ م الف

رئیس دادگاه شعبه هشت صلح تبریز ـ نویدان‌فر

آـش ۵۳۷۱

نوبت دوم

آگهی حصر وراثت

بانو معصومه مرادی فرزند عبداله ساکن بروجرد خیابان آزادی دادخواستی بخواسته‌حصروراثت بشماره ۷۰٤ر٦٤ صلح باین دادگاه تقدیم و توضیح داده‌که‌مرحوم حاجی شهرت پورمحمد شناسنامه شماره ۲۰۷۲۲ صادره از حوزه یک ثبت احوال بروجرد درتاریخ ۶۴ر۷ر۱۲ در بروجرد محل اقامت دائمی خود فوت نموده و ورثه حین‌الفوتش عبارتند از :

۱ـ فرانک پورمحمد بشناسنامه شماره ۵۱۹۱۵ صادره از حوزه یک ثبت احوال بروجرد

۲ـ نیلوفر پورمحمد بشناسنامه شماره ۴۹۳۸۵ صادره از حوزه یک ثبت احوال بروجرد (دختران)

۳ـ بتول پورمحمد بشناسنامه‌شماره ۲۰۷۲۳صادره از حوزه یک ثبت احوال بروجرد (مادر)

پس از وصول دادخواست و ثبت آن بشماره‌فوق و انجام تشریفات قانونی اینک سه نوبت پی‌درپی ماهی یکمرتبه آگهی‌میشود هرکس‌اعتراضی‌دارد‌ویاوصیتنامه‌ای از متوفی نزد او باشد از تاریخ نشر اولین آگهی ظرف سه ماه بدادگاه تقدیم دارد والا گواهی صادر و هر وصیتنامه‌ای جز رسمی و سری که بعد از این موعدابراز شود از درجه اعتبار ساقط و بلااثر خواهد بود .

رئیس دادگاه صلح بروجرد ـقبادی

نوبت دوم

آگهی حصر وراثت

در پرونده ٦٦٤ ـ ۶٤ر۱۰ شعبه ۱۰ دادگاه صلح تبریز آقای حسن پای‌رنج بشناسنامه ۵۱۲۰ صادره تبریز اعلام مینماید : که فاطمه صغری پروین نسب بشناسنامه ۷٦٦۲ صادره تبریز در تبریز مورخ ۶۷ر۹ر٦٤ فوت کرده و وراث حین‌الفوتش عبارتند از : خود متقاضی‌ومحمود طاهری بشناسنامه ۵۸۱۱۹ بسمت فرزندان متوفیه میباشد

لذا مراتب سه‌بار ماهی یکمرتبه آگهی میگردد تا هرکس اعتراضی داشته یا وصیتنامه‌ای از متوفی نزد خود دارند ظرف سه ماه از تاریخ نشر اولین آگهی به دادگاه تقدیم نماید والا بعد از انقضاء موعد گواهی صادر و هیچگونه اعتراض و وصیتنامه‌ای بجزوصیتنامه رسمی و سری پذیرفته نخواهد شد

۲٦٤۵ ـ م الف

رئیس شعبه دهم صلح تبریز ـ نخجیری

آـش ۳۵٦۸

نوبت دوم

رونوشت آگهی حصر وراثت

کلاسه پرونده ۳٤۰ـ ٦٤ مدنی خاص

بانو ملوک اسدالهی دارای شناسنامه شماره ٦۷۹ فرزند محمد جسن از این دادگاه درخواست گواهی حصروراثت نموده و چنین توضیح داده که محمد حسن اسدالهی در تاریخ ۲۹ر۱۰ر۱۳٦۲ در تهران اقامتگاه دائمی خود بدرود زندگی گفته ورثه

سمینار بررسی مسایل اجتماعی در کرمان خواستار تاسیس دادگاههای انقلاب در نواحی مرزی شد

کرمان ـ خبرنگار اطلاعات : سمینار بررسی مسائل اجتماعی استان کرمان که‌بپیام آقای میرحسین موسوی نخست‌وزیر و با حضور جمعی از کارشناسان مسائل اجتماعی کشور در محل استانداری کرمان تشکیل شده بود پس از دو روز بحث و بررسی پیرامون مسائل گوناگون اجتماعی با صدور قطعنامه‌ای بکار خود پایان داد .

در این قطعنامه برادامه جنگ تا رفع فتنه ، مبارزه قاطع و جدی با قاچاق مواد مخدر و اعتیاد و ایجاد دادگاههای انقلابی و اجرای حکم سریع و بحق این افراد در مرزها تاکید شده است .

در همین رابطه شرکت کنندگان در سمینار مجرمیت اعتیاد و معتاد اعم از معتادین ولگرد و شاغل صاحب مکنت یا تهی‌دست را مورد توجه قرار داده و حرمت مذهبی و نیز قبح اجتماعی آنرا افزایش مصالح اعتقادی و فرهنگی جامعه را مورد تاکید قرار داده‌اند.

در زمینه آموزش و پرورش، تغییر نظام آموزشی و ایجاد نظام متناسب با معیارهای خاص مناطق مختلف کشور، توسعه مراکز تربیت معلم، استفاده از وجوهات و درآمدهای موقوفات برای ایجاد فضاهای آموزشی، رفع مشکلات معلمین و ارج نهادن به مقام والای معلم، رفع تنگناها و مشکلات موجود دانشگاه شهید باهنر، تامین مسکن مناسب برای اساتید دانشگاه و گسترش فضاهای آموزشی بااستفاده از امکانات دولتی و مردمی مورد تاکید سمینار قرار گرفته است .

در زمینه انحرافات اجتماعی شرکت کنندگان در سمینار باتوجه به این نکته که بالابردن سطح فرهنگ در جامعه با تقلیل انحرافات و فساد اجتماعی رابطه مستقیم دارد، براجرای شیوه‌های موثر دراین خصوص از جمله تشکیل گروههای تحقیق ، استفاده از وجود مددکاران اجتماعی برای حل و فصل مشکلات زندانیان و رسیدگی به مشکلات خانوادگی آنها ، گسترش زمینه های ورزشی و اشتغال در زندانها، استفاده از زندانهای نیمه‌باز و باز ، ایجاد امکان تقلیل مجازات های زندانیان با سواد به شرط سوادآموزی تعدادی زندانی بی‌سواد تاکید نموده‌اند .

در قطعنامه سمینار بررسی مسائل اجتماعی استان کرمان در زمینه اشتغال و مهاجرت برایجاد زمینه های اشتغال بخصوص در مناطق مرزی و آلوده به مواد مخدر و نیز حذف تدریجی سوبسید های شهری و مالکیت زمین در روستاها تاکید شده است. درخصوص مهاجرین افغانی ساکن دراستان‌کرمان سمینار بررسیدگی به وضع اشتغال و امور بهداشتی درمانی و حل و فصل دیگر مشکلات موجود آنان تاکید نموده است .

★ **بررسی مسایل اجتماعی و فرهنگی کرمان**

خبرنگار ما اضافه می‌کند: درادامه کار سمینار بررسی مسائل اجتماعی استان کرمان: آقای شریعتمداری نماینده امام در شورای انقلاب فرهنگی باتفاق حجت‌الاسلام‌فلاح دادستان عمومی،کریمی‌معاون سیاسی و اداری‌استانداری، جمعی از استادان ومحققان امور اجتماعی و مسئولان اجرائی استان ازدانشگاه شهربانی کرمان،ستادبازپروری معتادین، مرکز توانبخشی ورفاه نابینایان و نابینایان کوی ۲۲بهمن، موزه مطهری وکانون پرورش نونهالان صنعتی دیدن کرد . واز نزدیک مسائل اجتماعی وفرهنگی این مراکز را مورد بررسی قرار داد .

در ندامتگاه شهربانی آقای‌شریعتمداری و همراهان پس‌ازبازدید از قسمت‌های مختلف زندان و کارگاههای قالیبافی، کمدسازی، صنایع دستی ومزارع کشاورزی در جمع زندانیان حضور یافت وطی سخنانی یادآور شد : دراین کشور انقلاب بزرگی روی‌داده ودست خارجیان‌از کشور ما کوتاه شده واین امر موجب گردید که دشمنان انقلاب اسلامی مارا درمحاصره اقتصادی قرار دهند و درگیر جنگ تحمیلی نمایند ولی علیرغم همه این مشکلات دولت جمهوری اسلامی توانسته است در روستاهاوشهر های کشور جاده‌ها احداث کند، برق وروشنائی تامین‌کند ومدارس زیادی بسازد .

وی بااشاره به‌این نکته که استثمارگران با آلوده کردن جوانان ما به اعتیاد سعی براین دارند که نیروی سازنده کشور درخمودی بسربرد خطاب به زندانیان‌گفت: شمابایدبخودآئیدوآزاده باشیدوبجای اینکه‌باقاچاقچیگری مواد مخدر واعتیاد نیروی جوانان را ازبین ببرید بایددر سازندگی جامعه وخانواده‌خود بکوشید وبادامت‌ازاعمال ورفتار گذشته افرادی سازنده برای اجتماع باشید.

درستاد بازپروری معتادین کرمان وابسته به‌سازمان بهزیستی درحال حاضر بیش‌از یکصد نفرازجوانان معتاد تحت تعلیمات وبازپروری قرار گرفته‌اند تا بااتی سالم به جامعه خود بازگردند و افرادی مفید و مثمرثمربرای‌جامعه باشند .

درمرکز توانبخشی ورفاه نابینایان و ناشنوایان‌کوی ۲۲بهمن که زیرنظر سازمان بهزیستی استان اداره‌میشود ۲۳نفر نابینا‌وتعدادی ناشنوادرکلاسهای آموزشی‌حرفه‌ای ازجمله سبدبافی، ساختن کیسه‌های نایلونی و پرده‌های چوبی شرکت دارند .

لازم به‌توضیح است دراین مرکز برای نخستین بار درکرمان کلینیک‌سنجش شنوائی بهمت مسئولین بهزیستی درمهرماه سال گذشته دراستان کرمان ساخته شده است که‌بادستگاه‌های سنجش شنوائی میزان شنوائی اشخاص ناشنوا تعیین می‌شود واخیرا در کلاسهای حرفه‌ای ناشنوایان تعمیرسمک‌توسط خود ناشنوایان‌انجام‌میشود. درکانون پرورش نونهالان صنعتی نیز ۶۲ نفر دانش‌آموز بی‌سرپرست از سنین ۶ تا۱۸ سال نگهداری می‌شوند و علاوه‌براستفاده از مزایای شبانه روزی به تحصیل دررده های مختلف آموزش مشغولند .

★ **سخنان استاندار**

دردومین روز از سمینار بررسی مسائل اجتماعی استان کرمان که باتلاوت آیاتی از قرآن مجید در سالن اجتماعات استانداری برگزار شد، آقای مرعشی استاندار کرمان دررابطه بالزوم ارائه روشهای اساسی برای‌مقابله بامسئله اعتیاد وقاچاق مواد مخدر مطالبی بیان‌داشت

وی گفت: ارتباط افراد حرفه‌ای قاچاقچی بامردم بخش جنوبی استان کرمان مارا بپدیده پیچیده‌ای بنام قاچاق مواد مخدر مواجه ساخته است که علاوه‌برتوسعه‌اعتیاد، اقتصاد سالم استان‌را نیز بخطر انداخته است .

آقای مرعشی‌افزود: درسالهای گذشته اقدامات‌جدی و گسترده‌ای از سوی مسئولین قضائی و نیرو های انتظامی استان جهت مقابله با قاچاقچیان مواد مخدر صورت پذیرفته بطوری که استان کرمان در سال ۶۲ بیشترین میزان کشفیات را در سطح کشور داشته است ، اما به عقیده ما تنها تکیه کردن بر نیرو های انتظامی وقضائی‌و کنترل حدود مرزی نمیتواند راه گشای این مشکل اجتماعی باشد و ما امیدواریم این سمینار طرح های جامعی را در جهت مقابله با این مسئله ارائه دهد .

عوامل اصلی اعتیاد

آنگاه دکتر شریعتمداری نماینده امام در شورای انقلاب فرهنگی طی سخنانی به تشریح علل جذب جوانان کشور به مسئله اعتیاد پرداخت .

وی در قسمتی از سخنانش یکی از عوامل اصلی اعتیاد جوانان را جبران سرخوردگی در زندگی فردی واجتماعی دانست .

وی افزود . وقتی که انسان نتواند نیاز های روانی و احتیاجات عادی خودرا تامین کنددچار اضطراب‌وتشویش میشود .لذا برای جبران این اضطراب به مواد مخدر پناه مبرد .

وی در ادامه سخنانش به‌ذکر بعضی از نیاز های‌روانی انسان ها در محیط های اجتماعی پرداخت و در همین رابطه نیاز به محبت ، تثبیت موقعیت اجتماعی، ابراز وجود،داشتن یک‌نقطه نظر اعتقادی و فلسفه اجتماعی، پی بردن‌به‌هدف زندگی را از آن جمله داانست .

وی در همین رابطه گفت : دوران بلوغ برای‌جوانان از حساسیت و اهمیت خاصی برخوردار استو معمولا یک جوان طی این دوران یک سری مطالعات ناهماهنگ علمی ، دینی و اجتماعی دارد و نیاز شدیدی نسبت به ایجاد یک هماهنگی در اصول فکری و ارائه خط مشی فلسفی حاصل شود ولی متاسفانه مسئولین تربیتی وکسانی که بنحوی‌در تربیت و پرورش جوانان نقش دارندونیز رسانه های‌گروهی توجه کافی به این مسئله ندارند .

در ادامه کار این سمینار دکتر فخر مدیر کل نظارت‌بر مواد مخدر وزارت بهداری در مورد مسائل مربوط به‌اعتیاد ومبارزه با مواد مخدر به تفصیل سخن گفت .و با تشریح اشاعه اعتیاد و مواد مخدر در دنیا و در کشور ما یادآور شد بعقیده من سردمداران دنیا از عوامل مهم و ایجاد بازار فساد درکشورها هستند وآنها درحالیکه داداز اعتیادمیزنند وبودجه زیادی ظاهرا برای مبارزه با آن خرج میکنند ولی اساس کارشان براشاعه مواد مخدر در دنیا استو تظاهربه مبارزه با اعتیاد میشود .

دو طریق ممکن

وی با اشاره‌به اینکه تعداد معتادین بانواع موادمخدر در آمریکا از سایر کشور های دنیا زیادتر است یادآورشد: همه دنیای امروز مناسفانه حق ،بری‌شده‌و روز بروزانحراف در کشور های دنیا شدیدتر میشود و برگشت این جوامع به راه حق‌بعید است و آنها از درون میپوسند و دچار اضمحلال درونی شده‌اند

وی گفت : ما برای مبارزه با اعتیاد کمتر میتوانیم از تجربیات‌دنیااستفاده‌کنیم‌بلکه‌بایدبه‌فرهنگو سرمایه‌های معنوی خودمان برگردیم و آثار شوم این دوران استعمار زدگی از کشور خودمان پاک کنیم‌وقطعا در درگیری مفاسد وانحرافات اجتماعی و کسب تجربیات ارزنده موفق خواهیم شد .

دکتر فخر در بخش دیگری از سخنان خود در مورد اعتیاد مواد مخدر و مبارزه با آن یادآور شددر راه مبارزه بااعتیاد باید از دو طریق عمل کرد هم عرضه‌و هم مصرف مواد مخدر در جامعه باید هردو را از بین بر د .

وی گفت : ما باید یک برنامه منسجم و حساب شده داشته باشیم ودر یک برنامه هماهنگ از سوئی عرضه مواد مخدر را کم بکنیم و از بین ببریم و از طرفی دیگر می‌بایست تقاضا و مصرف را از بین ببریم .

وی گفت : باید به این نکته اذعان کرد که جرم معتاد وقاچاقچی مواد مخدر یکسان است و حتی در بعضی‌موارد جرم معتاد در پذیرش اعتیاد از قاچاقچی بیشتر است .

وی در پایان سخنان خود لزوم درمان معتادین‌و باز پروری آنها و مبارزه با مواد مخدر وقاچاقچی ها را مورد تاکید قرارداد و افزود: بمبرکت‌وشهامت وجانبازی عناصر انتظامی و دقت نظر مقامات قضائی خوشبختانه در کشورمان مبارزه باقاچاقچیان شدیدا آغاز شده است و در نتیجه‌سطح وعمق اعتیاد در افراد معتاد کم شده‌است و این امر بدلیل ممنوعیت اجتماعی گران قیمت مواد و دردسترس نبودن مواد مخدر است.

در این نشست همچنین حجت‌الاسلام فلاح دادستان عمومی کرمان طی سخنانی اظهار داشت : اعتیاد و قاچاق مواد مخدر هردو از انحرافات انسان هستند که عوامل مختلفی باعث بوجود آمدن این مسائل هستند .

وی افزود : برای حل هر انحرافی اگر از راه مذهب و اصول اعتقادی وارد شویم موفق خواهیم شد ومتاسفانه بعد از پیروزی انقلاب اسلامی متدینین و مبلغین ماگرفتار کار های اجرائی شده‌اند و در رابطه با مسئله انسان سازی آنطوری که شایسته نظام جمهوری اسلامی است کار نشده است .

سومین کاروان «راهیان کربلا» از کرمان بزودی عازم جبهه‌ها میشود

کرمان: نماز وحدت‌آفرین جمعه به امامت‌حجت‌الاسلام حسنی امام جمعه موقت کرمان و باشرکت‌انبوه نمازگزاران موحد در مسجد جامع این شهر باشکوهی خاص برگزار شد. قبل از خطبه‌های نماز آقای موحدی ساوجی نماینده مجلس شورای اسلامی سخنانی پیرامون ایثارگریها و فداکاریهای رزمندگان اسلام و حضور گسترده امت حزب‌الله در صحنه‌های گوناگون دفاع از انقلاب اسلامی ایراد کرد.

آنگاه حجت‌الاسلام حسنی به ایراد خطبه‌های‌نماز پرداخت و در قسمتی از سخنانش با اشاره به حرکت عظیم کاروان «راهیان کربلا» و اثرات سرنوشت‌ساز آنان در جنگ تحمیلی گفت:

سومین کاروان «راهیان کربلا»استان‌کرمان‌بزودی عازم جبهه‌ها خواهد شد وی در همین‌رابطه‌لزوم‌شرکت گسترده جوانان رزمنده را در این کاروان موردتاکید قرار داد.

امام جمعه موقت کرمان در قسمتی دیگرازخطبه‌های نماز با اشاره به مسائل و مشکلات اجتماعی به مسئله اعتیاد، قاچاق موادمخدر ، اشاعه فحشاء و بی‌بندوباری و بدحجابی و بی‌حجابی در سطح شهرهای استان کرمان پرداخت و لزوم مبارزه جدی و همه‌جانبه با این مسائل را مورد تاکید قرار داد.

حجت‌الاسلام حسنی در ادامه خطبه‌های نمازبا اشاره به مبارزات افتخارآمیز امت اسلامی مصر برعلیه اسرائیل غاصب و عمل قهرمانانه سرباز شجاع مصری را مورد تقدیر قرارداد و صدور حکم بیدادگاه رژیم حاکم براین کشور را در مورد سرباز فداکار مصری محکوم نمود.

گزارش خبرنگاران ما از شهرها وبخشهای‌استان کرمان حاکی است که آئین‌های وحدت آفرین و دشمن‌شکن نماز جمعه به امامت ائمه جمعه و با شرکت‌مردم خداجوی درمیعادگاههای عاشقان‌الله درسطح‌شهرهای استان کرمان برگزار شده است.

چند صیاد کرمانی بازداشت شدند

کرمان- خبرنگار اطلاعات: چند شکارچی استان کرمان به اتهام شکار بی‌رویه و کشتار حیوانات وحشی در نخجیرگاههای این استان دستگیر شدند و تحت پیگرد مقامات قضائی قرار گرفتند.

یکی از ماموران اداره حفاظت محیط زیست استان کرمان ضمن تائید مطلب فوق افزود:

متخلفین شکارچی، باتلاش ماموران ویژه گارد محیط زیست دستگیر شدند و این افراد سودجو و فرصت‌طلب که به کشتار حیوانات وحشی، به خصوص شکار بی‌رویه پرندگان اقدام می‌نمودند بازداشت شدند و تحویل مقامات قضائی گردیدند تا مورد پیگردقانونی قرار گیرند.

دوبانده کردن محور جاده یزد-مهریز بطول ۵۰ کیلومتر در دست اجراءاست

یزد : از مبلغ ٤،۱۰۳ میلیارد ریال اعتبارات عمرانی سال جاری استان یزد که در قالب ۸٤ طرح شامل ۱۲٤٦ پروژه به اجرا گذاشته شده تاکنون بالغ بر۲،۰۹۰میلیارد ریال اعتبارات تخصیص یافته ، هزینه شده است .

معاون عمرانی استانداری یزد ضمن‌اعلام این مطلب با اشاره به اینکه از محل اعتبارات طرحهای ملی و اضطراری نیز پروژه‌هائی در دست اجرا است افزود : همچنین در اجرای تبصره (۱٦) قانون بودجه سال ٦٤ مبلغ ۲٦۸ میلیون ریال از مالیات مشاغل استان در قالب ۲۳ پروژه عمرانی هزینه میشود که از آن جمله تکمیل چهار بیمارستان در شهرهای تابعه و تکمیل سه‌مهمانسرا در نقاط دورافتاده و محروم استان یزد است .

وی اضافه کرد : با اعتباری بالغ بر ۱٤۸ میلیون ریال از محل اعتبارات استانی، مالیات مشاغل و ملی درحال حاضر اجرای احداث قطعات ۲ و ۳ و ٤ جاده کنار گذریزد و دو بانده کردن محور یزد ـ مهریز جمعا بطول ۵۰ کیلومتر در دست اجراء میباشد .

معاون عمرانی استانداری یزد در رابطه بااعتبارات عمرانی سال ٦۵ استان یزد اظهار داشت: درلایحه‌بودجه سال ٦۵ بالغ بر ۳،٤۱۸ میلیارد ریال اعتبار برای این استان پیش‌بینی شده که بمصرف ۸۳۰ پروژه عمرانی خواهد رسید .

وی خاطرنشان ساخت : اولویت برنامه‌های سال آینده به ترتیب به آموزش و پرورش، کشاورزی ،عمران و نوسازی روستاها ، بهداشت و درمان ، منابع آب ، راه و ترابری و عمران شهرها داده شده است .

صدای شبکه «۲» تلویزیون در سیرجان قطع شد

● سیرجان : مدتی بود که شبکه «۲» تلویزیون در سیرجان فاقد تصویر بود و مردم این شهرستان به صدای این شبکه دلخوش بودند و خصوصا مطالب و آموزش‌کتب درسی را از این شبکه تعقیب میکردند ، اما مدتی است که صدای شبکه « ۲» تلویزیون به سیرجان نمی‌رسد و خاموش شده . تاریخ بیستم آذر ماه سال جاری در ستون مسایل و مشکلات مردم ، در ویژه‌نامه «اطلاعات کرمان- یزد »خواست عمومی مردم سیرجان ، یعنی ضرورت پخش تصویر شبکه«۲» تلویزیونی در این شهرستان برای اطلاع مقامات مسئول‌درج شد و طی آن تقاضا گردیدحال‌که صدای شبکه «۲»تلویزیونی به سیرجان میرسد چه خوبست ، مقامات متعهد (صداوسیما) استان همت کنند و مانع رساندن تصویر تلویزیون شبکه«۲» به این شهر را مرتفع سازند ، اما این پیشنهاد جامه عمل نپوشید که هیچ ، بلکه صدای تلویزیون شبکه «۲» هم قطع شد .

حال جادارد مقامات (صدا و سیما) در استان کرمان‌به تقاضای عموم ساکنان سیرجان که‌بخش‌تصویر و صدای شبکه «۲» تلویزیونی کشور میباشد جامه عمل بپوشانند ...

سیرجان ـ خبرنگار اطلاعات

توزیع ۶۰۰تن «جو» بین دامداران اردکان

اردکان ـ خبرنگار اطلاعات :

بمنظور تامین علوفه‌زمستانی دامداران اردکان ،ازسوی اداره دامپزشکی این شهرستان مقدار ۶۰۰تن«جو»بین کشاورزان و دامداران شهر و روستا های اطراف توزیع شد .

شهرداری کرمان سگهای ولگردرا معدوم‌می کند

کرمان ـ خبرنگار اطلاعات : جلسه شورای بهداشتی استان کرمان با حضور برادر مرعشی استاندار و سایر اعضاء در محل استانداری کرمان تشکیل شد.

در این جلسه ابتدا در خصوص مسایل مربوط به امور بهداشتی استان و بخصوص مساله شیوع بیماری هاری و لزوم مبارزه با سگهای ولگرد بحث‌و تبادل نظر شد و مقرر گردید شهرداریها ضمن معرفی مسیر شکارهای مورد اعتماد و اخذ مهمات مورد نیاز جهت معدوم ساختن سگهای ولگرد اقدام لازم را در این زمینه معمول دارند .

همچنین در مورد کوره‌های آجرپزی که آلوده ساختن هوای اطراف شهرها را موجب می‌شود مقرر شد با همکاری اداره کل صنایع بانک استان و سازمان محیط زیست طرحی در خصوص تبدیل کوره های آجرپزی دستی به کوره های آجرپزی «هوفمان» تهیه گردد تا بتدریج این نوع کوره های اطراف شهرها به هوفمان تبدیل شوند .

در این جلسه در خصوص مساله تب مالت که از شیر آلوده بعضی دامها بوجود می‌آید نیز گفتگو بعمل آمد ومقررشد با همکاری صدا وسیما، اداره دامپزشکی و آموزش در این رابطه فیلم تهیه نمایند و نحوه مبارزه با آن را به روستائیان آموزش دهند.

همچنین اداره دامپزشکی طرحی به منظور جمع‌آوری سریع دامهای آلوده و ریشه‌کن کردن این بیماری به مرحله اجرا درآورد. در پایان در رابطه با کیفیت دفن زباله درخارج شهرها، چگونگی بهبود کار کشتارگاهها و بهداشتی نمودن آنها و تقویت نیروهای انسانی بهداشت زرند ومبارزه با آلودگی آب رود هلیل جیرفت و تامین نیازهای بهداشتی کهنوج مسائلی مطرح و تصمیماتی در هرمورد اتخاذ شد .

ساختمان ٤ دبستان در شهر بابك پایان یافت

کرمان: کارهای ساختمان دبستانهای‌شهیدمطهری، شهید چمران، هفت‌تیر و قطب‌آباد ازتوابع‌منطقه‌بن‌یکه شهر بابک جمعا با زیربنای ۵۵۷ متر مربع پایان یافت و مورد بهره‌برداری قرار گرفت.

هزینه اجرای این طرحهای آموزشی، مبلغ ۱۰ میلیون و ۲۳۷ هزار ریال از محل خودیاری اهالی و اعتبارات آموزش و پرورش تامین شده است.

۴٦۱ کیلوهروئین با۱۲ قبضه‌اسلحه‌شکاری دریزد به‌چنگ‌مأموران افتاد

یزد- خبرنگار اطلاعات: به‌گزارش ژاندارمری‌یزد در ۹ ماهه گذشته مامورین این اداره موفق شده‌اند حدود ٤٦۱ کیلوگرم هروئین‌و ۲۵ر۰ کیلو تریاک و مشتقات آن و ۵۷ کیلو «ناس» کشف نمایند و به‌علاوه دراین مدت تعداد ۲۵ هزار و ۵٦۲ پاکت سیگارخارجی قاچاق و ۷٦ دستگاه ضبط صوت و ۱۲ قبضه اسلحه شکاری و ٤۰ هزارو ۷٦۰ عدد زیپ خارجی و ۱۱۵۵ عدد بند ساعت و ۲۸٤ توپ پارچه و اقلام دیگراجناس قاچاق کشف شده است و متهمین و متخلفین مربوطه به مقامات قضایی تحویل گردیده‌اند.

ایجادسیل بند در منطقه «رابر» ضروری است

رابر- خبرنگار اطلاعات: ابنهایی که براثربارندگی در سطح بعضی از مناطق بخش رابر جمع می‌شود، به علت‌عدم‌وجودسیل‌بند، به مصارف کشاورزی نمی‌رسد.

احداث سیل‌بند در منطقه‌ای مناسب موجب خواهد شد که آبهای جاری که براثر بارندگی به هرزمی‌رود، به مصرف کشاورزی روستائیان برسد و این مسئله کمک بزرگی به کشاورزان منطقه «رابر» خواهد بود.

امید است که مسئولان ذیربط هر چه زودتر با بررسی وضع منطقه و یافتن محل مناسبی برای احداث سیل‌بند، هر چه زودتر نسبت به ساختمان سیل‌بندا‌قدام لازم را به عمل آورند تا به این ترتیب مشکل آب کشاورزان منطقه رابر حل شود.

حدود ۲ میلیارد ریال وام‌مسکن به‌واجدین شرایط تعلق گرفت

یزد ـ خبرنگار اطلاعات : بانک مسکن یزد طی ۹ماه اول سال ٦٤ تعداد ۵۸٦ فقره وام مسکن بمبلغ یک میلیارد و ۷٤۸ میلیون ریال جهت خرید و تکمیل و تعمیر مسکن به متقاضیان واجد شرایط پرداخت نموده است .

ضمنا در این ۹ماه تعداد ۱۵۳۳ فقره حساب پس‌انداز قرض‌الحسنه و مسکن بمبلغ کل ۷۲۷ میلیون‌و ۷۳هزار ریال و ۲۲۳ فقره سرمایه‌گذاری کوتاه و بلندمدت به مبلغ ۳۳۹ میلیون و ۸٦۱ هزار ریال در این بانک پیش یافته است .

هرچه توطئه‌های دشمنان مازیادتر می‌شود به‌یاری خداوند حمایت مردم از اسلام افزایش می‌یابد

یزد : آئینهای عبادی ، سیاسی و دشمن‌شکن‌نماز جمعه‌این هفته نیز چون هفته‌های قبل باحضور اقشار مختلف مردم همیشه درصحنه استان‌و باامامت‌ائمه جمعه درنقاط مختلف این استان برگزار شد.

مردم مسلمان و شهیدپرور یزد باحضور در مسجد خونین محراب «ملااسماعیل» نماز وحدت‌بخش جمعه رابه امامت آیت‌الله خاتمی نماینده امام و امام جمعه‌یزد اقامه نمودند .

امام جمعه‌یزد در خطبه اول‌نماز خطاب به زنان‌و مردان نمازگزار پیرامون تقوی در اسلام به نقل از سخنان حضرت علی (ع) پرداخت و در ادامه بحث هفته‌های گذشته پیرامون شرایط «ازدواج دراسلام» و ضرورت تعدد ازدواج سخن گفته ویادآور شد :

بادرنظر گرفتن کلیه‌شرائط معمولا درجامعه‌تعداد زنانی‌که آمادگی ازدواج دارند بیشتر از مردان است‌و یکی از عواملی که در اجتماع میتواند از انحراف زنان بی‌شوهر جلوگیری نماید ووجود یک جامعه سالم را نوید دهد دربعضی موارد ضرورت ازدواج مجدداست.

درخطبه دوم نماز آیت‌الله خاتمی پیرامون مسائل و رویدادهای جاری کشور بتفصیل سخن گفت .

امام جمعه یزد حضور فعال مردم درجبهه‌هارایاری خداوند از اسلام‌دانسته ومتذکر شد: هرچه توطئه‌های دشمنان اسلام زیادتر می‌شود بیاری خداوند اعزامهای ما نیز به‌جبهه‌های نبرد افزایش می‌یابد وحمایت‌مردم بیشتر می‌شود.

امام جمعه یزد خطاب‌به نمازگزاران گفت: ازجمله امدادهای دیگر خداوندی ترس‌و وحشتی است که‌در دل‌دشمنان اسلام قرار داده شده است.

آیت‌الله خاتمی درپایان خطبه‌های نماز لزوم هرچه بهتربرگزاری مراسم ایام‌الله «دهه‌فجر» و حضور یکپارچه مردم در این مراسم را مورد تاکید قرار داد.

سخنران قبل‌از خطبه‌های نماز جمعه یزد حجت‌الاسلام راشد سرپرست بنیاد شهید انقلاب اسلامی استان یزد بود که در ارتباط با رعایت صرفه‌جویی جلوگیری از اسراف و اثرات دعا ونیایش به تفصیل سخن گفت .

امام جمعه کرمان در بازگشت از جبهه‌های جنگ نتایج عزیمت کاروانهای «راهیان کربلا» را تشریح کرد

کرمان ـ خبرنگار اطلاعات : حجت‌الاسلام جعفری نماینده امام و امام‌جمعه کرمان که به تازگی از جبهه‌های جنگ تحمیلی به کرمان بازگشته است، نتایج عزیمت کاروانهای راهیان کربلا را به جبهه‌های جنگ تشریح کرد.

امام جمعه کرمان با تاکید بر این مطلب که حرکت کاروانهای راهیان کربلا براساس دستورات صریح قرآن انجام می‌پذیرد گفت: مسلمین جهان باید درتمامی شرایط جهت مقابله با توطئه‌های دشمنان اسلام‌آمادگی خود را حفظ کنند وامروز ما در شرایطی هستیم که دشمن با همه توان و قدرتی که دارد و با کمکها و حمایتهایی که دنیا از او میکند به خصومت با ما برخاسته است . وی افزود : عزیمت کاروان « راهیان کربلا» حرکت بسیار ارزشمندی است و آثار آن‌هم بسیار قابل توجه بوده و حضور مسئولین، روحانیون وائمه‌جمعه‌تاثیرارزنده‌ای درروحیه‌رزمندگان گفر ستیز داشت واین حرکت باید تارفع تجاوز ادامه پیدا کند.

امام جمعه کرمان در مورد انعکاس جهانی حرکت «کاروانهای راهیان کربلا » گفت: امروز دنیا فهمیده است که ملت ایران به سادگی از جنگ خسته نمیشود ودر مقابل دشمن با کمال قدرت مقاومت میکند و تابه اهداف خود نرسد و متجاوز را تنبیه نکند این‌حرکت ادامه خواهد داشت.

وی در مورد روحیه رزمندگان مسلمان گفت: آن حالت عرفانی و معنوی که اساس پیروزی ما را تشکیل می‌دهد در کلیه برادران رزمنده مشهود است وحضور گسترده مردم در صحنه‌های جنگ و عزیمت کاروانهای راهیان کربلا روحیه رزمندگان ما را بیش از پیش تقویت کرده است.

حجت‌الاسلام جعفری در خاتمه سخنانش اعلام کرد:

خواست رزمندگان ما این است که ملت باحفظ وحدت و یکپارچگی و هماهنگی از هرگونه اختلافی دوری کنند. وی همچنین از شرکت همه جانبه قشر ـ های مردم و مسئولین و روحانیون و اصناف در کاروانهای «راهیان کربلا» تشکر و قدردانی نمود.

کشف باند سارقین اتومبیل در سیرجان

سیرجان ـ خبرنگار اطلاعات :

باند گسترده سارقین اتوموبیل در سیرجان با همکاری و هوشیاری برادران دایره آگاهی شهربانی سیرجان کشف شد و تحقیقات پیرامون شناسایی اعضاء این باند ادامه دارد . در این رابطه حجت‌الاسلام مظفری مسئول دادگاه کیفری ۲ سیرجان در تماسی با خبرنگار اطلاعات اعلام کرد : افرادابن باندبعداز سرقت اتوموبیل اقدام به تعویض پلاک و شماره موتور از طریق حکاکی کردن آن می‌نمودند و با جعل سند و با شماره جدید اتوموبیلهای مسروقه را به فروش‌می‌رساندند. وی‌اضافه کرد : تحقیقات پیرامون فعالیت اعضای این باند ادامه دارد .

در خیابان فرودگاهی اردکان

برخورد وانت‌بار با موتوسیکلت ۲ نفر کشته‌ومجروح برجای گذاشت

اردکان- خبرنگار اطلاعات: براثر برخورد وانت‌بار باموتوسیکلت در خیابان «فرودگاهی» اردکان، راننده و یکنفر سرنشین یکدستگاه موتوسیکلت به شدت مجروح شدند .

حادثه هنگامی اتفاق افتاد که وانت‌بار شماره «۱٤۷۱۳- یزد» به‌رانندگی علی اکبر احمدی در خیابان فرودگاهی اردکان با یکدستگاه موتوسیکلت برخورد کرد و در اثر شدت برخورد راننده موتوسیکلت‌بنام‌محمد مظفروسرنشین موتوسیکلت بنام احمد علی مظفر (برادر راننده) به‌شدت مجروح شدند وبلافاصله به بیمارستان‌های ضیائی‌اردکان ویزد منتقل شدند .

محمد مظفر بعلت شدت جراحات وارده درگذشت، پرونده این تصادف در شهربانی ودادسرای عمومی‌اردکان تحت رسیدگی می‌باشد .

تشکیل جلسه فرهنگیان راین

راین ـ خبرنگار اطلاعات : اولین گردهمائی فرهنگیان منطقه راین در محل امور تربیتی این منطقه تشکیل شد . در این جلسه پیرامون مسایل آموزشی و تربیتی منطقه راین بحث و تبادل نظر بعمل آمد.

یك کارگاه برای تولید تیر سیمانی در مهریز احداث‌می‌شود

یزد ـ خبرنگار اطلاعات: بیش از نیمی از عملیات ساختمانی طرح‌های احداث و تکمیل کارگاههای تیر سیمانی و «شیرآب» سازی در مهریز بپایان رسید. جهاد سازندگی مهریز در گزارش فعالیت‌های ٦ ماهه اول سال جاری خود با اعلام این مطلب اضافه کرده است که برای طرح مربوط به تیرسیمانی ٤ میلیون و ۳۰۰ هزار ریال و برای طرح مربوط به «شیرآب» سازی دو میلیون و ۵۰۰ هزار ریال اعتبار در نظر گرفته شده که از اعتبارات تخصیصی سال ٦٤ این جهاد تامین شده‌است.

در این گزارش همچنین به طرح‌های احداث استخر کشاورزی درروستاهای ثانی‌آباد، هنزا، حافظیه، منشاد که دو مورد آن باتمام رسیده است اشاره شده و سایر فعالیت‌ها نیز بشرح زیر برشمرده شده‌است:

طرح‌های بسترسازی انهار بطول دوهزارو ۹۰۰ متر، بهسازی چشمه‌سارها، لایروبی و مرمت ۱۰ رشته قنات بطول ۳ هزارو ٤۵٦ متر، احداث و تکمیل شبکه آبرسانی ٤ مورد.

در این گزارش همچنین به اتمام یک مورد از طرح‌های بهسازی و نگهداری ابنیه بهداشتی و ادامه عملیات ساختمانی بیمارستان شهرستان مهریز اشاره شده‌است.

بعدازمدت یکسال، نماز جمعه کوه‌بنان اقامه‌شد

کوه‌بنان- خبرنگار اطلاعات: بعد از مدت یکسال، مراسم عبادی سیاسی نماز جمعه کوه‌بنان به امامت حجت‌الاسلام عسکری در مسجد صاحب‌الزمان این‌شهربا حضور یکپارچه مردم شهیدپرور کوه‌بنان و جمعی از مسئولان محلی برگزار شد.

حجت‌الاسلام عسکری امام جمعه کوه‌بنان در خطبه اول‌طی‌سخنان مبسوطی طی‌پیرامون‌وحدت،برادری، اتفاق و همفکری مطالبی را بیان داشت.

در خطبه دوم امام جمعه کوه‌بنان در رابطه با مبارزات خستگی‌ناپذیر دکتر مفتح سخنانی ایرادکرد.

وی آنگاه در رابطه با اعزام داوطلبان به جبهه‌های نبرد حق علیه باطل سخن گفت و از مردم خواست که در امر کمک به رزمندگان پرتوان اسلام کوتاهی‌نکنند.

سخنران قبل از خطبه‌های نماز جمعه کوه‌بنان حجت‌الاسلام‌پناه بود که پیرامون مسائل روزسخن گفت.

اطلاعات
مرکزی و سمنان
چهارشنبه ۱۸ دی ماه ۱۳۶٤ ـ ۱۷۷۸٤

مسئول کمیته فنی جهاد سازندگی اراک:

دولت می تواند با ایجاد تعاونی به منظور خرید و فروش صنایع دستی روستائی، باعث احیاء و رونق این صنایع شود

در صفحه ۲

۱۰۵ دستگاه تراکتور و ماشین آلات زراعی به کشاورزان سمنان واگذار شد

در صفحه ۲

حجت‌الاسلام قریشی نماینده مردم خمین در مجلس شورای اسلامی در گفتگو با اطلاعات:

عملیات گازرسانی به شهرستان خمین ظرف چند روز آینده آغاز می شود

مردم شهرستان خمین از کمبود دارو و پزشک رنج می برند

عدم ایجاد دانشسرای تربیت‌معلم روستائی در خمین، بخاطر کم همتی آموزش و پرورش این شهر می باشد

در صفحه ٤

بیش از ٦٦ میلیون ریال مالیات اخذ شده از صاحبان مشاغل سمنان، صرف اجرای طرحهای عمرانی در استان می شود

در صفحه ۲

تاکنون بیش از ۵ هزار بیسواد در خمین موفق به گذراندن دوره سواد آموزی شده‌اند

در صفحه ٤

برگزاری مسابقات ادبی و هنری بمناسبت دهه فجر در قم

در صفحه ۳

نخست وزیر در دیدار با شوراهای اسلامی روستاهای شهریار:

قدرت دولت، تواضع در مقابل مردم است

درصفحه ۳

تیم «شهید علیخانی» قهرمان تنیس روی میز باشگاههای اراک شد

در صفحه ۲

اعضای نهضت سواد آموزی سمنان یک روز حقوق خود را به جبهه اختصاص دادند

در صفحه ۲

عمل جراحی سرطان کبد با موفقیت در شاهرود انجام شد

در صفحه ۳

به‌منظور تامین نیازهای رفاهی کارگران

در ٥٦ واحد تولیدی و صنعتی استان سمنان، شوراهای اسلامی کار تشکیل می شود

در صفحه ۲

۲ بلوک از خوابگاههای دانشجوئی مدرسه عالی معدن شاهرود به بهره برداری رسید

در صفحه ۲

توسط مسئول ضمانتهای صنعتی شعبه اراک

نحوه دریافت تسهیلات مالی از صندوق ضمانت صنعتی اراک تشریح شد

تاکنون بیش از ۲۲۵ میلیون ریال کمک‌مالی به صنایع کوچک پرداخت شده است

در صفحه ۲

اجرای سیستم جدید جمع آوری و انتقال زباله در شهرری

در صفحه ۲

توسط اداره آموزش و پرورش شاهرود

کلاسهائی به منظور آشنائی اولیای دانش آموزان با کتب درسی مقطع دبستان، در شاهرود دایر می شود

در صفحه ۳

جبهه و مردم

اعزام نیرو به جبهه های نبرد

قم- خبرنگار اطلاعات: در ادامه کمکهای بیدریغ مردم مسلمان کشورمان به جبهه‌های جنگ، از سوی مردم شهیدپرورقم، کارکنان کارخانه‌های مختلف، مساجد و انجمن‌های اسلامی این شهرستان مقادیر قابل توجهی اجناس مورد نیاز رزمندگان و وجوه نقدی به جبهه های نبرد اختصاص یافت.

دامغان- خبرنگار اطلاعات: در ادامه عزیمت کاروان های راهیان کربلا از سراسر کشور، بیش از ۵۰۰ نفر از نیروهای رزمی، پشتیبانی، تخصصی و آموزش‌ندیده تحت عنوان کاروان راهیان کربلا به همراه امام جمعه دامغان حجت‌الاسلام نعیم آبادی عازم جبهه‌های نبرد شدند.

همچنین با این کاروان ۲۰ نفر از مسئولین و دبیران آموزش و پرورش دامغان جهت تدریس در مجتمع‌های آموزشی همراه بودند.

این کاروان بهمراه کاروان حامل کمکهای مردم همیشه در صحنه دامغان که شامل ۱٦ کامیون آجر اهدائی مردم، ۹ هزار قوطی کمپوت و کنسرو، ۸۰۰ کیلو آجیل، ۷۰۰ کیلو پسته، ٤ هزارو یکصد قوطی پودر رختشوئی، ٦هزار قالب صابون، یکهزار و ۵۰۰ تخته گونی خالی، ۲۳۰ کیلو نبات، یک تن قند، یکهزار و ۵۰۰ بسته چای، یکتن مربا، ۱۰۰ کیلو گردو، ۱۵۰ قراض کبریت، ۱٤۰ کیلو کشمش سبز، ۲۵۰ شیشه آبلیمو، ۳۰ عدد چراغ والور، ۲۰۰ دست لباس گرم، ۱۰۰ کیلو ماکارونی، ۷۰ کیلو رشته آشی، ۵ عدد توری، ۱۰۰ دست پارچ و لیوان، ۱۲ دستگاه رادیو کوچک، ۲۰ کارتن دارو، یکهزارو و ۵۰۰ جفت کفش کتانی، ٤ هزار عدد کاغذ و پاکت‌نامه، ۱۰۰ جفت‌چکمه، ۵۰ کیلو رب گوجه فرنگی، ۲۵۰ عدد بشقاب، ۵ عدد دیگ، ۱۵۰ عدد ماژیک، ۵۰ حلقه چسب نواری، ٤۰۰ جلد کتاب، ۳۰۰ جلد دفتر، ۷۰۰ عدد نوار ضبط، ۵۰۰ عدد باطری بزرگ، ۲۰۰ حلقه فیلم عکاسی، ۳۰۰ جلد مفاتیح‌کوچک، ۲۰تن‌پرتقال، ۱۰ تن‌سیب‌زمینی درختی، ۲۲ تن نان و یک دستگاه تانکر چرخدار آب و ٦ میلیون و ۹٦۹ هزارو ۲۰۰ ریال وجه نقد با ۱۸ دستگاه کامیون و ۲ نیسان در میان احساسات گرم مردم که با باشیدن نقل و شیرینی و دودکردن اسپند و قربانی کردن گاو و گوسفند آنان را بدرقه می‌کردند، با عبور از خیابان های شهر عازم جبهه‌های نبرد شدند.

● کمیجان- خبرنگار اطلاعات: یکصد تن از دانش آموزان، معلمین و اهالی منطقه وفس کمیجان در طرح کاروان راهیان کربلا به همراه ۱۱ کامیون و وانت نیسان بزرگ و کوچک حامل هدایای امت حزب‌الله این منطقه به ارزش ۲ میلیون و ۵۰۰ هزار ریال با بدرقه پرشور حجت‌الاسلام شاهی همدانی امام جمعه کمیجان، جمع کثیری از مسئولین منطقه و خانواده‌های معظم شهدا و امت شهیدپرور کمیجان و قراء - اطراف با شعارهای کربلا، کربلا ما داریم می‌آئیم» و «جنگ جنگ تا پیروزی» عازم جبهه‌های نبرد حق‌علیه باطل شدند

هدایای امت حزب‌الله کمیجان و منطقه که از طریق ستادهای پشتیبانی جنگ، اداره آموزش و پرورش نماز جمعه، کمیته انقلاب اسلامی و جهاد سازندگی کمیجان جمع‌آوری شده شامل ۱۰۰ جلد قرآن، ۵ هزار و ۹۰۰ کیلو آرد، ۷ هزارو ۵۰۰ کیلوگندم، ٦۳ کیلو

کاروان «راهیان کربلا» از کمیجان به همراه ۱۱ کامیون حامل هدایای مردم رهسپار جبهه‌های نبرد شد

اعزام «کاروان راهیان کربلا» در میان بدرقه گرم مردم کمیجان

چای، ۱٦۵ کیلو قند، ۵۲۰ کیلو نخود و لوبیا، ۹۵ کیلو برنج، ۳۱۰ کیلو کشمش، ۳۳۰ کیلو نان محلی ٤۰ کیلو رب گوجه فرنگی، ۳۰ کیلوپیاز، ۸۰ کیلو برگه زرد آلو، ۸۰ کیلو عدس، ۷ کیلو خاکشیر، ۳۰ کیلو ماکارونی، ۲۰۰ کیلوگردو و بادام، ۳٤ کیلو روغن نباتی، ٤۲۰ عدد گالن، ۲۰ لیتری، ۱۰۲ عدد گالن ۱۲ لیتری، ۱۱٤ عدد کلمن آب، ۸۳ عدد چراغ والور، ۱۲۰ عدد سطل دردار، ٦٤ عدد لگن رختشوئی، ۲۰۰ عدد خودکار، ۳۵۰ عدد پاکت نامه، ۱۰۰ جلد دفترچه، ۵۵ جلد مفاتیح، ۲ هزار عدد گونی، ۱۱ دستگاه تانکر آب در اندازه‌های مختلف، یک تخته موکت، یک راس گوسفند، ۵ تخته پتو و لحاف، ٤۸ حلب‌ترشیجات و شیره، ۱۲۰ دست لباس گرم، ٦ صندوق سیب درختی ۷هزارو ۷۱۰ قالب صابون و پودر رختشوئی، ۱۰۷ جین‌کبریت، یک کارتن پارچ و لیوان، ۳۰ شیشه آبغوره، ۵۹ جفت دستکش و جوراب، ۳ دست اورکت و ۳۰ کیلو نمک بود که برای استفاده رزمندگان به مناطق جنگی ارسال شد.

● دامغان- خبرنگار اطلاعات: ستاد پشتیبانی جنگ آموزش و پرورش دامغان طی اطلاعیه‌ای فعالیت های این ستاد را از آغاز سال تحصیلی تا اعزام کاروان راهیان کربلا از شهرستان دامغان را به شرح زیر اعلام کرد:

دراین اطلاعیه آمده است: اعزام ۲٦۰ نفر از دانش آموزان و ٦۰ نفر از فرهنگیان به جبهه‌های نبرد به منظور مقابله با ایادی استکبار جهانی و نیز اعزام ۲۰ نفر از هنرجویان هنرستان شهید چمران دامغان جهت بازسازی مناطق جنگی توسط این ستاد گوشه‌ای از فعالیتهای آن محسوب می‌شود.

همچنین توسط این ستاد مبلغ یک میلیون و ۷٦۰هزارو ۹۵ ریال کمک‌های نقدی کارکنان و فرهنگیان آموزش و پرورش و مبلغ ۵۰۰ هزار ریال کمک‌های دانش آموزان به حسابهای مربوط به جنگ تحمیلی واریز شده است و کمکهای جنسی فرهنگیان و دانش‌آموزان شامل ۵۰ کارتن پودر رختشوئی، ۲ هزار قالب صابون، ۵۰۰ کیلو قند، ۲ هزار کیلو آجیل، یکهزارو ۵۰۰ کیلو حبوبات، یکهزارو ۵۰۰ کیلو سیب زمینی، ۲ هزارکیلو آرد و گندم، ۱۰ کارتن لباس گرم، ۲۰۰ کیلو چای، یک جعبه پرتقال، ۱۹ عدد چراغ والور، ۱۰۰ عدد ظروف پلاستیک، ۲٤ عدد گالن نفت، ۵۰۰ تخته گونی خالی، ۱۰ عدد ظرف غذا خوری، ٦۰ قوطی مربا، ۱۰ قوطی رب گوجه فرنگی، ۱۱ عدد تخته سیاه، ۳ کارتن کتاب، ۲عدد دیگ مسی، ۲ کارتن گچ تحریر، یک هزار عدد خودکار، ۳۵۰ قوطی کمپوت و کنسرو، ۵ کارتن دارو، ۲ عدد رادیو، ۱۰ قواره پارچه، ۱۰۰ جفت دستکش، شال و کلاه، ۵ جفت پوتین، ۵ قراض‌کبریت ۵۰ عددتخم مرغ و ٦۸۷ کیلو مربا توسط این ستاد به جبهه‌های نبرد ارسال شده است.

ارسال کمک‌های مردم به جبهه‌ها

● قم- خبرنگار اطلاعات: ستاد هدایت کمک‌های مردمی سپاه پاسداران انقلاب اسلامی ناحیه ویژه قم قسمتی از هدایای نقدی و جنسی امت ایثارگر این شهر و مناطق تابعه را در آذرماه سال‌جاری به شرح زیر اعلام کرد:

از سوی اهالی کهک مبلغ یک میلیون و ٦۵۰ هزار ریال، روستای «صرم» ۱۳۰ هزار ریال وجه‌نقد و ۱۱ هزار کیلو انار، روستای «بید هند» ۷۰ هزار ریال‌وجه نقد، ۷۵۰۰ عدد گردو و ۳۵ کیلو مغز گردو، روستای «میم» ۲٤ میلیون و ٤۰۰ هزار ریال وجه نقد یک کیسه برنج و یک کیسه گردو، روستای ابرجس ۲۵ هزار و ۷۰۰ ریال وجه نقد، روستای دستجرد ۵۱۰۰ ریال وجه نقد و ۳۰۰ کیلو آرد، روستای اسلام آباد ۱۱ هزار ریال وجه نقد، روستای تایقان ۲۰۰هزار ریال وجه نقد، ۹۰۰ کیلو انار و ۱۰ کیلو رب انار، روستای حاجی آباد ٦۲ هزار ریال وجه نقد، یک نفر شتر و ٦۰۰ کیلو ترشی، روستای «حاجی آباد آقا» ۱۸هزار ریال وجه نقد، روستای نوران ۱۲ هزارریال وجه نقد، روستای «مبارک آباد» ده هزار ریال وجه

بقیه در صفحه ۲

در ۳ ماهه سوم سالجاری

۱۰ واحد صنعتی و تولیدی در سمنان در خط تولید قرار گرفت

سمنان - خبرنگار اطلاعات: با صرف هزینه‌ای معادل ۲۱۵ میلیون و ۵۰۰ هزار ریال ۱۰ واحد صنعتی و تولیدی در استان سمنان ایجاد و در خط تولید قرار گرفته است.

براساس همین گزارش این واحدها که در ۳ ماهه سوم سالجاری مورد بهره برداری قرار گرفته در زمینه‌های مختلف تولید مصنوعات فلزی، ماسه چسب‌دار، سراجی، موزائیکسازی، جوراب‌بافی، کفپوش‌سیمانی و ظهور و فیلم و چاپ عکس رنگی فعالیت می‌کنند.

این واحدها جمعا ٦۷ نفر از افراد را جذب خود کرده‌اند. همچنین در این مدت از سوی اداره کل صنایع استان سمنان تعداد ۲۱ فقره موافقت اصولی و پروانه تاسیس با سرمایه‌گذاری ۷۸۵ میلیون ریال در زمینه‌های مختلف تولیدی و صنعتی صادر شده است.

با بهره‌برداری از واحدهای فوق قریب ۲۰۰ نفر جذب کار خواهند شد.

عملیات احداث هنرستان صنعتی سمنان به اتمام رسید

سمنان - باقلاش کارکنان گروه نوسازی وتوسعه و تجهیز مدارس استان سمنان کار احداث یک باب هنرستان صنعتی سمنان با هزینه‌ای به مبلغ ٦۰ میلیون ریال به اتمام رسید وجهت بهره‌برداری تحویل آموزش و پرورش شد.

هزینه احداث این هنرستان که ٤ هزار و ۵۰۰ متر مربع زیر بنا دارد، ازمحل اعتبارات طرحهای خاص ناحیه‌ای تامین و پرداخت شده است.

این گزارش حاکیست، همچنین عملیات محوطه سازی وتوسعه ٦ کلاس «دبیرستان صفای سرخه» با هزینه‌ای به مبلغ ۷ میلیون و ۸٤۰ هزار ریال پایان یافت وتحویل موقت شد.

نکاتی در مورد حساسیت دارویی

از: دکتر سینا - اراک

● افراد حساس، با مصرف بعضی داروها دچار ضایعاتی در پوست و اعضای دیگر بدن و گاه مرگ میگردند که از نظر پیشگیری لازم است اینگونه افراد از مصرف دوباره آن دارو خودداری نمایند.

متداولترین آنها بدینقرار است:

● پنی‌سیلین: زبان سیاه مودار، خارش، کهیر، ضایعات سرخکی و مخملکی شکل

● آسپیرین: طاول‌کف دست تبخال ساده، کهیر، اختلال تعریق

● ضد تب: طاول، قرمزی پوست

● تریاک و مرفین: خارش: کهیر

● استرپتومایسین: خارش، کهیر، اختلال در شنوایی و کری

مدرسه راهنمایی «امامت یک» قهرمان مسابقات فوتبال آموزشگاههای قم شد

درصفحه ۳

کاروان راهیان کربلا از هر طرف جانب جبهه روان مردانه با شور و شعف

نوجوانان دلیرو پیرمردان بصیر
با سپاهی و بسیجی دلاور صف‌بصف
داده‌اندپاسخ به‌هل‌من‌ناصرمولا حسین(ع)
اینچنین دراین زمان این‌پاکبازان خلف
بانگ لبیک یا خمینی میدرد قلب عدو
دشمنان حق و آزادی پریشان همچوکف
جنگ تاپایان فتنه، شد شعارو انتظار
کشتن صدام و فتح کربلا باشد هدف
یا زیارت یا شهادت آرزوی جملگی
نعره الله و اکبر جای هرآوای دف
میروند تا ریشه صدامیان آرند برون
رهگشای کربلا باشند چونیکان سلف
میروند تا کاخ بیداد ستم ویران کنند
تابروید لاله‌و گل جای هر خار و علف
در سرورمستضعفان‌و عارفان‌و مومنین
شرقی و غربی و مزدوران عالم‌دراسف
تهنیت براین‌امام و آفرین برامتش
چون زهمت مثل درناب، بیرون‌از صدف
جنگ با پیروزی‌کامل به پایان میرسد
روز فخر و امتحانست‌و بزرگی‌و شرف
هرکه‌باشد بی‌تفاوت نادم‌است‌و شرمسار
میکند عمرش چنین‌با سستی و حسرت‌تلف
تاکه داری فرصتی با راهیان همگام شو
تارسی برجنت حق یابه ایوان نجف
ازبرای کسب‌خوشبختی‌و پیروزی (بشیر)
سوی جبهه‌شو روان‌باعاشقان جان‌بکف

از بشیر ضیغمی

ضد یخ بتون
شرکت گسترش کاربردهای بتون
معرف بهترین مواد شیمیائی
ساختمان و افزودنیهای بتون
تهران: ☎ ۷۰۹٤۲۸

مسئول کمیته فنی جهاد سازندگی اراک:

دولت می‌تواند با ایجاد تعاونی به‌منظور خرید و فروش صنایع دستی روستائی، باعث احیاء و رونق این صنایع شود

اراک ـ خبرنگار اطلاعات: برادر مهندس رضا دلشاد مسئول کمیته فنی جهاد سازندگی اراک در گفتگویی با اطلاعات خط‌مشی و اهداف این کمیته را تشریح کرد.

وی ابتدا اظهار داشت: صنعت مادر طول قرون متمادی گذشته با اهداف خاص در پیشبرد مقاصد شوم ابرقدرتها ترویج وتوسعه می‌یافت که این اهداف عبارت بودند از: استثمار نیروهای انسانی ارزان قیمت ،ایجاد وابستگی بیشتر به‌بیگانه،ازبین بردن کشاورزی ،غارت و چپاول اموال عمومی، از بین بردن صنایع اصیل وسنتی روستایی و جایگزین نمودن صنایع مونتاژ ولوکس. این سیاستها جهت ارضای ابرقدرتها تاپایان حکومت ستمشاهی نیز ادامه داشت.

متاسفانه د راین چند دهه اخیر نیز هنر وصنعت روستایی دراثر سیاستهای استعماری و خدمت‌به سیستم سرمایه‌داری وتبعیت از برنامه های زنجیره‌ای استعمار- گران به نابودی کشیده شد تا حداکثر بهره را از تك محصول صادراتی یعنی نفت باتوجه به اینکه ایران از ذخائر نفتی فراوانی برخوردار است، ببرند.

وی افزود: برای رسیدن به یك صنعت سالم و توسعه این صنایع در روستاها ،یك سیاست دقیق و واحدی ازسوی مسئولین در برنامه ریزیهای زمانبندی شده حس می‌شود که بعلت وجود جنك تحمیلی‌وتوجه مسئولین بدین امر تابحال اقداماتی در این زمینه‌صورت نگرفته است.

در این مورد وبی سیاست جهاد در برنامه‌ریزیهای اقتصادی کشور واحیای روستاها وتامین منابع درآمد کشاورزان که محور اصلی اقتصادی است ،می‌باشیم. باید توجه داشت که صنایع روستایی گذشته از اینکه حتی‌المقدور تامین کننده نیازهای روستایی بوده ، زمینه ساز خودکفایی اقتصاد کشور نیز می‌باشد واز نظر تکنولوژی نیز می‌تواند به بالارفتن دانش فنی روستائیان کمك نماید.

مهندس دلشاد اضافه کرد: بااعتقاد براینکه با کشاندن صنعت به روستاها وایجاد این مرکز در تامین مخارج کشاورزان بهتر می‌توان به هدف اصلی که احیای روستاها است، جامه عمل پوشانید، کمیته فنی جهاد استان این وظیفه راابر عهده گرفت قادر رابطه بااحیای صنایع روستایی که شامل صنایع دستی ، نساجی ، فلزی، معدنی ،شیمیائی و غذایی باتوجه به تجربیات و تحقیقات چند ساله خود اقدام نماید که در اینمورد

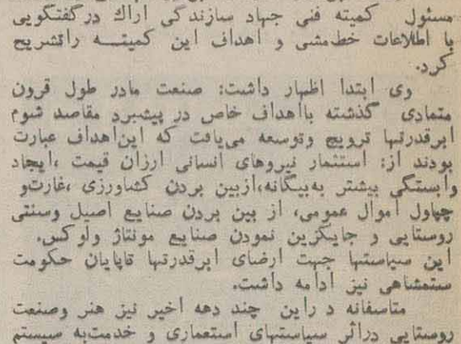

برای تامین کمبود درآمد روستائیان ، باید به‌صنایع روستائی توجه شود

ایجاد و تقویت صنایع درروستاها عامل مهمی برای جلوگیری از مهاجرت روستائیان است

تاکنون فعالیتهایی انجام داده است.

وی سپس به‌مهاجرت روستائیان اشاره کرده و اظهار داشت: بابررسیهایی که به عمل آمده ثابت‌شده است که متاسفانه مهمترین عامل مهاجرت روستائیان بعد از تراعها ، کمی درآمد آنها است که اگربخواهیم ازمهاجرت بی‌رویه روستائیان وگسترش شهرستان‌ها جلوگیری بعمل آوریم ،باید با ایجاد شغل مناسب در روستاها و مراکز روستایی در برنامه ریزیهای کوتاه وبلند مدت جهت خودکفایی کشور اقدامات لازم را انجام داده وبه منظور احیای روستاها، زمینه مساعد بازگشت کشاورزان به روستا رافراهم آوریم.

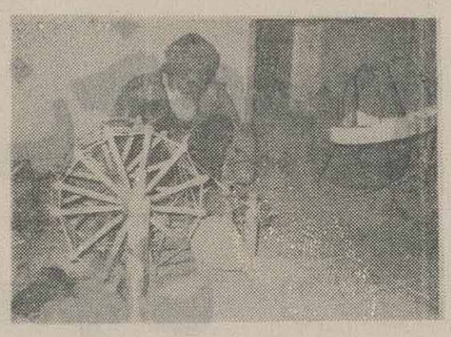

با ایجاد شغل مناسب در روستاها ، از مهاجرت روستائیان می‌توان جلوگیری کرد

برای توسعه صنایع درروستاها، وجود یك سیاست دقیق و برنامه ریزی شده از سوی مسئولین حس می شود

مهندس دلشاد سپس به اهداف کمیته فنی جهاد اشاره نمود و گفت:

اهداف کمیته فنی جهاد رامی‌توان به این ترتیب برشمرد:

- تقویت وپشتیبانی صنایع از طریق احداث صنایع مورد لزوم.
- حمایت وپشتیبانی واقعی از تولیدات کشاورزی ودامی.
- جبران کمبود در آمد وتامین‌درآمد کافی‌مناسب بامزینه های سالیانه روستائیان.
- ایجاد اشتغال برای جمعیت رو به رشد روستائی بصورت نیمه‌وقت وتمام وقت.
- ایجاد فضا وزمینه لازم برای رشد ابتکارات، خلاقیتها وشکوفایی استعداد روستائیان.
- تامین وتولید بخشی از کالاهو تولیدات مورد نیاز کشور ونیز کمك به پایه گذاری صنعت خودکفا و مستقل جامعه ورفع بخشی از تنگناهای صنایع کشور از جمله اهداف این کمیته است.

وی آنگاه به مشکلات صنایع روستایی اشاره کردو گفت: کمبود نیروی متخصص در روستا واستاد کار جهت آموزشهای مربوطه، کم ارزش شمردن وبی تفاوتی مسئولین در رابطه باصنایع روستایی ، عدم هماهنگی بین واردات باامکانات تولید در داخل عدم کنترل صحیح در واردات ونخریدن صنایع روستایی ، جایگزین شدن کالاهای ماشینی بجای‌تولیدات‌روستایی، از جمله مسائلی است که باعث شده تا بعلت عدم‌تامین درآمد، روستایی کوله‌بار مهاجرت رابدوش گرفته و عازم شهر شود.

وی افزود: اگر از یك روستایی که در شهر مشغول فروش سیگار است، سئوال شود چرا به شهر آمدی ، درجواب می‌گوید : زمین کشاورزی کم بودو مخارجم تامین نمی‌شد وچون بازار صنایع تولیدی روستا کساد بود برای تامین درآمد به شهر آمدم.

مهندس دلشاد سپس اظهار داشت: دولت می‌تواند به منظور احیای صنایع روستایی باایجاد نمایشگاه و فروشگاه صنایع روستایی در هربخش وشهر واستان ، اختصاص مبالغی جهت وام به صنایع روستایی ، ایجاد تعاونیها در رابطه با خرید و فروش تولیدات صنایع روستایی ،از بین بردن واسطه جهت خرید تولیدات صنایع، تشویق مردم در جهت خرید و مصرف صنایع روستایی ،کنترل صحیح واردات وایجاد بازار فروش جهت این صنایع وتشویق تولیدکنندگان‌صنایع‌روستایی سبب رونق این صنایع شود.

وی سپس افزود: البته در جهت احیای صنایع روستایی یاد شده از سوی برادران جهادگرواحد کمیته فنی اقداماتی در کلیه زمینه‌ها آغاز شده است.

تیم «شهید علیخانی» قهرمان تنیس روی میز باشگاههای اراک شد

اراک ـ خبرنگار اطلاعات : دومین دوره‌مسابقات تنیس روی‌میز باشگاههای اراک که به‌مناسبت یادبود شهید حسن حاج‌علیخانی هرسال در این شهرستان برگزار می‌شود با شرکت ۱۱ تیم پیام ، واگن پارس ، اونگان شهید حاج‌علیخانی ، ستاره آشور ، جوانان اراک ، قدس، کاروان، فلامینگو، نوردوآرش انجام شد.

درهفته اول‌این مسابقات که نسبت به سال‌گذشته از کیفیت بالائی برخوردار بود، تیم‌های‌شهید علیخانی، ستاره آشور ، پیام ، واگن‌پارس و جوانان اراک بر تیمهای نورد ، فلامینگو ، آونگان ، قدس و کاروان پیروز شدند.

درپایان این مسابقات تیم حاج علیخانی‌به‌مقام اول دست یافت وتیمهای پیام ، واگن‌پارس، جوانان اراک، آونگان و قدس به‌ترتیب دوم تاششم شدند.

پنجمین گردهمائی اعضای شوراهای اسلامی روستاهای شهریار انجام شد

شهریار ـ خبرنگار اطلاعات: پنجمین گردهمائی شوراهای اسلامی روستاهای شهریار با شرکت کلیه اعضای شورا های اسلامی روستاها و مسئولین‌نهادها و ادارات‌باحضور حجت‌الاسلام‌ثمری امام‌جمعه،طاهری استاندار تهران،حجت‌الاسلام‌داودی‌نژاد سرپرست‌کمیته انقلاب اسلامی‌و بنیادشهید ، میرحیدری نماینده مردم شهریار در مجلس شورای اسلامی و مزجی فرماندار شهرستان کرج تشکیل شد.

در این گردهمائی ابتدا حجت‌الاسلام ثمری طی سخنانی روابط شورا با مردم‌و مسئولین‌را تشریح‌کرد.

وی در قسمتی از سخنانش خطاب به اعضای شوراها گفت:

شما درنظام اسلامی نماینده‌یک‌جمع هستید.مردمی که به‌شما رای داده‌اندخواستار اجرای قوانین‌اسلامی در هربعدی هستنددراین زمینه‌باید شوراهادر روستاها حاکمیت اسلامی داشته باشند.

امام جمعه در قسمتی دیگر از سخنانش خطاب به مسئولین منطقه گفت: تمام ادارات و نهادها نسبت به شوراها نگاهی کارگشا داشته باشند و برای‌شورای روستائی احترام قائل شوند.

سپس ۲تن ازنمایندگان شوراها مشکلات‌و مسائل منطقه را عنوان کردند و از مسئولین ذیربط تقاضای رسیدگی و رفع آنها را نمودند.

در این سمینار برادر محمودیه بخشدار شهریار، میرحیدری نماینده مردم در مجلس شورای اسلامی ، حجت‌الاسلام داودی‌نژاد سرپرست کمیته و بنیادشهید شهریار و طاهری استاندار تهران سخنان مبسوطی در ارتباط با شورا های روستائی ایراد کردند.

در پایان قطعنامه‌ای‌در ۱۲ماده‌به تصویب‌حاضرین رسیده دراین قطعنامه پشتیبانی و اطاعت از ولایت‌فقیه و تائیدانتخاب آیت‌الله‌العظمی منتظری‌به عنوان‌قائم‌مقام رهبری توسط مجلس خبرگان ، محکوم کردن اشغال افغانستان توسط نیرو های شوروی‌و فلسطین اشغالی توسط نیرو های صهیونیستی، ادامه جنگ تا پیروزی نهائی بردشمن کافر مورد تاکید قرار گرفت.

همچنین در این قطعنامه درخواست شد تا از انتقال‌آب آشامیدنی‌شهریار به‌شهرك پرندکو رباط کریم باتوجه به کمبود آب در شهریار جلوگیری شود.

این سمینار به‌مدت یکروز ادامه داشت.

نحوه دریافت تسهیلات مالی از صندوق ضمانت صنعتی اراک تشریح شد

اراک ـ خبرنگار اطلاعات: بمنظور کمك مالی به صنایع کوچك در سطح استان مرکزی تاکنون ۲۲۵ میلیون و ۸٤۵ هزار و ۷٤۳ ریال از سوی صندوق ـ ضمانت صنعتی اراک پرداخت شده است.

مسئول ضمانتهای صنعتی‌شعبه اراک‌در گفتگوئی با اطلاعات ضمن بیان مطلب‌فوق اهداف صندوق‌ضمانت صنعتی وابسته به بانک صنعت و معدن شعبه اراک را تشریح کرد.

وی ابتدا درمورد وظایف این صندوق گفت: این صندوق از طریق فروش اقساطی عقود اسلامی به هر یک از صاحبان واحدهای صنعتی وتولیدی کوچك که موافقت اصولی یا اجازه بهره‌برداری از وزارت صنایع یا اجازه کاراز یکی از ارگانهای دولتی مجاز داشته باشند حداکثر تامبلغ ۱۰ میلیون ریال در مقابل وثیقه ملکی یا ضمانتنامه بانکی، کمك مالی می‌کند.

مسئول صندوق ضمانت صنعتی شعبه اراک در این زمینه افزود:

این کمك‌ها جهت انجام معاملات ماشین آلات‌و مواد ابزارکار مورد لزوم در خط تولید کارگاهها یا موسسات تولیدی و صنعتی می‌باشد.

وی سپس در مورد شرایط وثیقه ملکی گفت : وثیقه ملکی معاملات مذکور درگذشته ۱٫۵ برابر معاملات بودکه برای تسهیل درانجام معاملات به یک برابر تقلیل یافته است که مدت معاملات فروش اقساطی ابزار ماشین آلات باتوجه به نوع تولید و درآمد آن از ۲تا حداکثر ٦ سال و فروش اقساطی مواد یک سال است. درآمد حاصل از معاملات فروش اقساطی برای ماشین آلات ، برای متقاضیانی که در خارج از مراکز استانها تاسیسات خود را متمرکز کنند، ۸ درصد در سال وبرای متقاضیانی مراکز استانها ۱۰ درصد در سال خواهد بود.

وی سپس اظهار داشت: تسهیلات مالی لازم‌برای متقاضیانی که موافقت اصولی یا اجازه بهره‌برداری از وزارت صنایع دارند، از حداکثر ۱۰ میلیون ریال و کارگاههایی که دارای جواز کسب می‌باشند حداکثر تا ۵۰۰ هزار ریال می‌باشد.

وی در خاتمه افزود: تاکنون دراین استان برای تعداد ٤۹ واحد حدود ۲۲۵ میلیون و ۸٤۵ هزار و ۷٤۳ ریال شامل صنایع فلزی، ماشین سازی، قالبسازی الکترونیکی، چوب، ریسندگی و بافندگی، پلاستیک ، مواد غذایی، مصالح ساختمانی، مقوا و کاغذ و چاپ کمك‌های مالی شده است.

اجرای سیستم جدید جمع آوری و انتقال زباله در شهر ری

شهر ری ـ خبرنگار اطلاعات: سیستم جدید جمع آوری و انتقال زباله در شهر ری به مورد اجرا گذاشته شد.

برادر کاظمپور دهکردی شهردار منطقه ۲۰ شهرری در گفتگویی با اطلاعات در زمینه سیستم جدید جمع آوری و انتقال زباله اظهار داشت: قبل از اجرای طرح جدید، زباله‌ها پس از تحویل از منازل در ۲٦ نقطه از مراکز شهر انباشته می‌شد و سپس به وسیله کامیون‌های روباز و روبسته به مرکز زباله در جاده قم حمل می‌گردید.

در این نقل‌و انتقال، بهداشت ساکنان در معرض خطر قرار گرفته و ۲٦ نقطه آلوده می‌شد.

وی در مورد طرح جدید گفت: در طرح جدید تعداد ٤۵ دستگاه نیسان کمپرسی به کار گرفته شده که جانشین بیش از ۳۱۰ چرخ زباله شده است. جمع‌آوری بدین شکل است که زباله‌ها به وسیله کارگران از منازل جمع‌آوری شده و توسط نیسان به ۲ ایستگاه در ۲ نقطه شهر انتقال می‌یابد که درآنجا نیزتوسط کامیونهای روبسته بارگیری می‌شود و به مرکز زباله‌منتقل‌می‌گردد.

وی افزود: در آینده نزدیک قرار است بجای کامیونها از کانتینرهای ۵۰ متر مکعبی استفاده شود که این کانتینرها در یک نقطه شهر ری مستقر می‌شوند و پس از بارگیری توسط نیسانها، توسط تریلی به مرکز زباله حمل خواهند شد.

انجام این طرح باعث ذخیره‌شدن کارگران بمنظور انجام کارهای عمرانی و نگهداری فضای سبز و نظافت می‌شود.

شهردار شهر ری در پایان از شهروندان عزیز تقاضا کرد که از ریختن زباله در مراکز زباله‌های قدیم خودداری کرده و در صورت هرگونه پیشنهادو انتقادی با تلفن ۵۹۳۰٤۲ تماس حاصل کنند.

توسط بنگاه توسعه ماشین‌آلات کشاورزی

۱۰۵ دستگاه تراکتور و ماشین آلات زراعی به کشاورزان سمنان واگذار شد

سمنان ـ خبرنگار اطلاعات: بمنظور تسریع درعملیات کاشت، داشت و برداشت محصولات کشاورزی طی‌ماه گذشته از سوی بنگاه توسعه ماشین آلات کشاورزی استان سمنان تعداد ٤٤ دستگاه ماشین آلات و ادوات کشاورزی به ارزش ۲۳ میلیون‌و ۲۲۲ هزارو ۹۳۰ریال به کشاورزان استان فروخته شده است.

براساس این گزارش این ماشین آلات شامل ۲۱ دستگاه تراکتور، ۱۹ دستگاه گاو آهن و ٤ دستگاه دیسک می‌باشد.

ضمنا دراین مدت معادل ٤ میلیون و ۲۷۹ هزار و ۱٤۰ ریال لوازم یدکی نیز به کشاورزان فروخته شده است.

همچنین از سوی عاملین فروش این بنگاه تعداد ۲۵ دستگاه تراکتور، ۱۲دستگاه الکتروپمپ، ۱۰دستگاه موتور پمپ، ۳ دستگاه موتور یدک، ۷ دستگاه تراکتور گلدونی، ۳ دستگاه بیل جلوی تراکتور و یک دستگاه متهچال‌کن به کشاورزان منطقه واگذار شده است.

اعضای نهضت سواد آموزی سمنان یک روز حقوق خود را به جبهه اختصاص دادند

سمنان ـ خبرنگار اطلاعات: بمناسبت سالروز صدور فرمان امام امت مبنی‌بر تشکیل نهضت سواد آموزی، جلسه‌ای با حضور مسئولین دفاتر نهضت در استان سمنان تشکیل شد.

دراین جلسه پس از ارائه گزارشی از مسائل برنامه‌ها و طرحهای ارائه شده‌درسمینار سراسری‌تهران، هریک ازمسئولین مسائل و مشکلات دفاترخود رامطرح کردند که پس از بحث و تبادل نظر، درجهت رفع آنها تصمیماتی اتخاذ شد.

همچنین دراین جلسه مقرر شد اعضای نهضت- سوادآموزی حقوق روز هفتم دیماه خود را جهت‌کمك به رزمندگان اسلام به‌حساب کمك‌به جبهه واریز نمایند.

در پایان این جلسه از ائمه جمعه و جماعات تقاضا شده که بمنظور کمك درامر سواد آموزی، این نهاد را بیش ازاین یاری دهند.

نوبت اول

حصر وراثت

آقای غلامرضا فریدونی فرزند مرحوم عبدالله‌به شناسنامه شماره ۲۸۳ متولد ۱۳۳۹ صادره ازحوزه خمین اداره ثبت‌احوال شهرستان خمین دادخواستی بدادگاه تقدیم که به کلاسه ۳۷۳٫٦٤ مدنی ثبت وضمن آن اعلام نموده است که مرحوم عبدالله فریدونی‌فرزند محمدصادق بشناسنامه شماره ٤۷۲۷ صادره از حوزه خمین درتاریخ ۱۳٦٤٫۸٫۳ درشهرخمین محل اقامت دائمی خود فوت شده است و وراث حین‌الفوت وی عبارتند از:

۱ـ متقاضیه غلامرضا فریدونی فرزند عبدالله بشناسنامه شماره ۲۸۳ صادره از خمین

۲ـ عباس فریدونی بشناسنامه ۱۱۳۰ صادره از حوزه خمین (پسر)

۳ـ فرخنده‌فریدونی بشناسنامه‌شماره ۷۵۵۵صادره ازحوزه خمین (دختر)

٤ـ زهرا کریمی‌مقدم بشناسنامه شماره ۱۹۲صادره از حوزه خمین (همسر)

وجزنامبردگان وارث دیگری ندارد . لذامراتب در سه‌نوبت متوالی ماهی یکمرتبه در روزنامه اطلاعات آگهی می‌شود تاچنانچه کسی اعتراضی یا وصیتنامه‌ای از متوفی نزد اشخاص باشد ظرف سه‌ماه از تاریخ‌نشر اولین آگهی به دادگاه تقدیم دارند والاگواهی حصر وراثت صادر خواهد شد و هر وصیتنامه‌ای جز رسمی وسری که بعداز موعد ابراز شود از درجه اعتبارساقط است .

رئیس دادگاه عمومی شهرستان خمین ـ
سید عباس معصومی
آ ـ ش ٦۱۳۲

حبهه و مردم

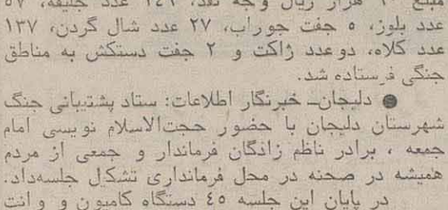

بقیه از صفحه اول

نقد، روستای «مومن آباد» ده هزار ریال وجه نقد،قریه «چشمه پلنگی» ۷هزار ریال، روستای «غلام بلاغی» ۱۵ هزار ریال، روستای «قلعه سلطان باجی» ۱۵ هزار ریال، «قریه‌والیجرد» ۵۰ هزار و ۱۰۰ ریال، روستای «سلفچگان» ۳۲هزار ریال، قریه «نارج» ۲۰ هزار ریال قریه «خلج‌آباد» یک هزار کیلو انار، قریه «ورجان» ٤۵۰ کیلو انار، روستای «راهجرد» ۲۵۰ کیلو گندم و ۵۰ کیلوسیب زمینی، عشایر «جنگل مسیله» ۵۲ هزارو ۷۰۰ ریال،۱۱راس گوسفند ویکشتر، اهالی بخش «گازرون» مبلغ ٤۱۷ هزار ریال وجه نقد، دوقطعه طلا آلات و ۲۸۸۰ قوطی کمپوت، روستای بستگان ۷۰ هزار ریال وجه نقد، ۱۰ راس گوسفند و دو وانت اجناس مورد نیاز جبهه‌های، روستای علی‌آباد انقلاب ٤۵هزار ریال وجه نقد، ٤ راس گوسفند و ۱۵۰ کیلونان،اهالی بخش‌خلجستان۲۹ هزار و ۵۰۰ ریال وجه نقد، ٤ کامیون نان، ۸ کارتن مرباء ۷۰ کیلو ترشی و ۱۲سطل ماسته روستای سنجگان ۱۲ هزار و ۲۰۰ ریال وقریه سنبل آباد ٦۰ جعبه انار.

● در ادامه کمك‌های مردمی امت حزب‌الله به جبهه‌های نبرد حق علیه باطل، از سوی دانش‌آموزان مدرسه راهنمایی دخترانه «عصمت» قم کمك‌های زیر به مناطق جنگی ارسال شد: مبلغ ۱۲۰ هزار ریال وجه نقدجهت کمك‌به ساختمان پادگان‌شهید مهدی زین‌الدین، مبلغ ٦۰ هزار ریال وجه نقد، ۱٤۹ عدد جلیقه، ۵۷ عدد بلوز، ۵ جفت جوراب، ۲۷ عدد شال گردن، ۱۳۷ عدد کلاه، دوعدد ژاکت و ۲ جفت دستکش به مناطق جنگی فرستاده شد.

● دلیجان ـ خبرنگار اطلاعات: ستاد پشتیبانی جنگ شهرستان دلیجان با حضور حجت‌الاسلام نویسی امام جمعه ، برادر ناظم زادگان فرماندار و جمعی از مردم همیشه در صحنه در محل فرمانداری تشکیل جلسه‌داد.

در پایان این جلسه ٤۵ دستگاه کامیون و وانت حامل کمك‌های مردمی ذیل به جبهه‌های نبرد حق‌علیه باطل ارسال شد: کنسرو ۱۹ هزار قوطی، آبمیو ۲ هزار شیشه، خیارشور ٦ هزار کیلو، کمپوت ۷ هزار قوطی، آجیل ۲ هزار کیلو، ترشی۵ هزار کیلو، آبمیوه ۲هزار قوطی، چای ۵۵۰ بسته، ماکارونی ۲۰۰ کیلو ، پنیر ۷ حلب، مربا ۷۰۰ کیلو، بسکویت ۷۰۰ کارتن ، قند٤۰۰ کیلو ، لیمو خشک یک گونی، رب گه جه‌فرنگی ٤۰ کارتن، لباس زیر ۱۵۰۰ دست، بلوز ۲۵۰ دست ، پیراهن ۷۰ دست، پودر لباسشویی۳۰ کارتن، پتو ۱۵۰ تخته، تانکر آب۹ دستگاه‌و چراغ خوراکپزی ۲۵شعله.

● اراک ـ خبرنگار اطلاعات: در میان استقبال گرم مردم همیشه در صحنه و حزب‌الله اراک، کاروان کمك‌های اهدایی مردم این شهرستان، سربند، و منطقه فراهان که شامل ٤۰ دستگاه کامیون و وانت‌بار به‌ارزش تقریبی ٦۰ میلیون ریال، میشد، از سوی ستاد پشتیبانی جبهه و جنگ اراک به جبهه‌های غرب و جنوب کشور ارسال گردید.

این هدایا شامل یکدستگاه غلطک، ٤ کامیون نان، ۱٦ دستگاه تانکر آب، ۱۰۰ تخته‌پتو، ۲ دستگاه‌تراکتور، ۵۰ هزار عدد گونی‌خالی، ۲۰۰ عدد تراورس، ۲۰ تن آرد، ٤ کامیون کمپوت و کنسرو، ۳ کامیون لوله سیمانی، تعدادی گوسفند و ۲۳ کامیون سایر احتیاجات رزمندگان کفرستیز توسط این کاروان به جبهه‌ها ارسال شد.

● دامغان ـ خبرنگار اطلاعات: در ادامه کمکهای روستائیان زحمتکش دامغان به جبهه‌های نور علیه ظلمت از سوی اهالی روستای «بادله» ۹۰ هزارو ۵۰۰ ریال پول نقد، ۱۷ راس گوسفند و ۷۰۰ کیلوگرم گندم و سیب‌زمینی جهت ارسال به جبهه‌های حق علیه باطل در اختیار سپاه پاسداران انقلاب اسلامی دامغان قرارگرفت.

● گرمسار ـ خبرنگار اطلاعات: در پی استقبال بی‌نظیر امت حزب‌الله گرمسار از کاروان راهیان کربلای استان سمنان که از این شهرستان عبور می‌کرد. کاروانی متشکل از کمکهای ایثارگرانه مردم همیشه در صحنه گرمسار نیز به همراه کاروان کمکهای مردمی استان سمنان عازم جبهه‌های نبرد شد.

● خمین ـ خبرنگار اطلاعات: با پیگیری و تصویب ستاد بازسازی و نوسازی شهرستان خمین‌وتوسط مردم حزب‌الله و شهیدپرور این شهرستان مبلغ ٦٦۰ هزار ریال به حساب ستاد بازسازی و نوسازی هویزه واریز شد.

تشییع پیکر پاک شهدا

● دامغان ـ خبرنگار اطلاعات: پیکر پاک پاسدار شهید علی صرفی که در جبهه‌های حق علیه باطل به‌درجه رفیع شهادت نائل آمده بود با حضور انبوه امت‌همیشه در صحنه دامغان از مقابل حسینیه حضرت ابوالفضل (ع) تا گلزار شهدا فردوس رضا تشییع شد.

● سمنان ـ خبرنگار اطلاعات: پیکر پاک یکی از مدافعان اسلام رضاقلی ترانی که راه عزیمت به جبهه‌های حق علیه باطل به درجه رفیع شهادت نائل آمده بود، طی مراسم باشکوهی با حضور روحانیون، مسئولین، نیروهای نظامی‌و انتظامی امت‌شهیدپرور مهدی‌شهرسمنان تشییع و در گلزار شهدای این شهرستان در کنار دیگر شهدا به خاک سپرده شد.

تکواندوکاران شیراز پیروز از سمنان بازگشتند

سمنان ـ خبرنگار اطلاعات: بمناسبت بزرگداشت شهدای تکواندوکار سمنان یکدوره مسابقه تکواندو با شرکت تیمهای شیراز، سمنان و کرج در سالن انقلاب اسلامی سمنان با حضور برادر یحیایی مدیرکل تربیت بدنی و گروهی از علاقمندان به این رشته برگزار شد.

در پایان این رقابتها که ۲۰ تکواندوکار در آن شرکت داشتند، تیم شیراز با ۲۸ امتیاز به مقام قهرمانی دست‌یافت و تیمهای سمنان و کرج به ترتیب مقامهای بعدی را به خود اختصاص دادند.

براساس این گزارش نفرات اول تا سوم این مسابقات در اوزان مختلف بشرح زیر اعلام شد:

در وزن ۵۰ کیلو یوسف فیوج از کرج، مجید سقایی از شیراز و سلیم فیوج از کرج به ترتیب اول تا سوم شدند.

در وزن ٥٤ کیلو ابراهیم غیاثی از شیراز، حمید سرحدی از کرج و ابوالفضل جمالی‌منش از سمنان مقامهای اول تا سوم را کسب کردند.

در وزن ۵۸ کیلو اکبر کاشی از سمنان اول، خیرالله‌دری از شیراز دوم و هادی خالص از سمنان سوم شد.

در وزن ٦٤ کیلو علی غیاثی از شیراز اول، حسن طاهری از سمنان دوم و جمال مودی از شیراز حائز مقام سوم شد.

در وزن ۷۰ کیلو رضا صفرلو از کرج، قاسم‌خالص از شیراز و دوست‌محمد محمدی از سمنان به ترتیب مقامهای اول تا سوم را بدست آوردند.

در وزن ۷٦ کیلو به ترتیب کمال پورحسینی از سمنان و کورش پیاری از شیراز به مقام اول و دوم دست یافتند.

در وزن بالای ۸۳ کیلو محمدرضا دیهیم از سمنان، محمد عرب از کرج و فرامرز قشقایی از شیراز مقامهای اول تا سوم را کسب کردند.

پیکر پاك نماینده مردم ماهشهر در مجلس شورای اسلامی در قم تشییع شد

قم ـ پیکر پاك روحانی مبارز شهید حجت‌الاسلام غلامرضا رحیمی‌حاجی‌آبادی‌نماینده‌مردم ماهشهر در مجلس شورای اسلامی که در راه انجام وظیفه به فیض شهادت نائل گشته است، صبح دیروزطی مراسمی تشییع شد و در گلزار شهدای شهر خون‌و قیام قم به خاك سپرده شد.

به گزارش خبرگزاری جمهوری اسلامی در این مراسم که‌نمایندگان آیت‌الله العظمی منتظری، جمعی از نمایندگان مجلس شورای اسلامی،گروهی از ائمه‌جمعه شهرهای مختلف، روحانیون حوزه علمیه قم، مردم‌تفرش و شهرهای استان‌خوزستان به خصوص ماهشهر حضور داشتند، پیکر پاك حجت ـ الاسلام رحیمی از مسجد امام حسن «ع» تا حرم مطهر حضرت معصومه «س»تشییع شد و پس‌از به جای آوردن مراسم مذهبی در گلزار شهدای شهرستان قم‌به خاك سپرده شد.

براساس این گزارش‌در این مراسم حجت‌الاسلام موسوی دامغانی نماینده مردم رامهرمز در مجلس شورای اسلامی طی‌سخنانی ضمن بیان گوشه‌هایی از خصوصیات بارز اسلامی و انقلابی‌آن شهید، از زحمات شبانه روزی وی در جهت اعتلای مبانی ارزشمندانقلاب اسلامی ایران در همه‌صحنه ها جامعه قدردانی کرد.

عملیات احداث ساختمان بانک خون شاهرود آغاز شد

شاهرود ـ با هزینه‌ای بالغ‌بر ۲۰ میلیون ریال عملیات ساختمان بانك خون شاهرود باظرفیت ۳۰۰کیسه خون ۲۵۰ الی ۵۰۰ سی‌سی، در زمینی به مساحت یك هزار مترمربع آغاز شد.

براساس‌این گزارش‌هزینه احداث این بانك خون که از سوی جمعیت هلال‌احمر شهرستان شاهرود در دست احداث می‌باشد، با خودیاری مردم این شهرستان تامین و پرداخت خواهد شد.

شماره تلفن های مستقیم سرویس خبر شهرستانها
۳-۳۱۱۲۰۱
ساعت کار سرویس و کشیك خبر شهرستانها ۷ صبح یکسره تا ۷ بعدازظهر

۲ بلوک از خوابگاههای دانشجوئی مدرسه عالی معدن شاهرود به بهره برداری رسید

شاهرود ـ عملیات احداث دو بلوک از خوابگاههای دانشجوئی مدرسه عالی معدن شاهرود باگنجایش ۸۸ دانشجو به اتمام رسید ومورد بهره برداری قرارگرفت.

لازم به یادآوری است جهت احداث خوابگاه که بخشی از پروژه شماره یك این مدرسه عالی می‌باشد، ٦۰۰ میلیون ریال هزینه به مصرف رسیده است. در ضمن پروژه شماره یك شامل سه بلوك خوابگاه دانشجوئی، رستوران ،سلف سرویس ،آشپزخانه وشوفاژ می‌باشد که با هزینه ۳۰۰ میلیون ریال هم‌اکنون در دست اجرا است وامید می‌رود تا پایان امسال به‌اتمام برسد.

یادآوری می‌شود که هر بلوك از خوابگاه های مذکور دارای ۳۲ اطاق تك نفره و ٤اطاق سه نفره می‌باشد و برای هر بلوك یك آشپزخانه ویك سالن اجتماع در نظر گرفته شده است.

توسط اداره آموزش و پرورش شاهرود

کلاسهائی به‌منظور آشنائی اولیای دانش آموزان با کتب درسی مقطع دبستان، در شاهرود دایر می‌شود

شاهرود ـ خبرنگار اطلاعات: اداره‌آموزش وپرورش شهرستان شاهرود در نظر دارد کلاسی جهت بالابردن توان علمی اولیای دانش آموزان این شهرستان با نظارت اساتید فن دایر نماید.

این کلاس‌ها که به منظور آشنائی اولیا بامطالب درسی بویژه درس ریاضی تشکیل خواهد شد ، به آنها کمك می‌کند تا مشکلات درسی فرزندان خود را مرتفع کنند.

کلاسهای مزبور در مقطع تحصیلی ابتدائی ودر رشته‌های فارسی ، علوم وریاضی دایر خواهد شد وامید است در آینده برای مقاطع تحصیلی دیگر نیز این کلاسها دایر شود.

در این رابطه اولیائی که‌دارای سطح معلومات متوسط‌باشندمی‌توانند از این کلاسها استفاده کنند.

باتوسعه کارگاه صنعتی دیگهای فولادی

ساخت دیگهای فولادی شوفاژ در استان سمنان آغاز شد

سمنان ـ عملیات توسعه یك کارگاه صنعتی‌ساخت دیگهای فولادی در استان سمنان بااعتباری معادل ۱٤ میلیون و۵۰۰ هزار ریال به اتمام رسید و طی هفته‌جاری بهره‌برداری از آن آغاز شد.

این کارگاه که تحت پوشش صنایع سنگین می‌باشد قادر است علاوه برتولید تانکر در اندازه‌های مختلف، سالانه ٦۰ تن دیگهای فولادی شوفاژ نیز تولید و به بازار عرضه نماید.

براساس‌این گزارش از سوی دفتر نمایندگی‌صنایع سنگین استان سمنان در ۳ماهه سوم سال جاری تعداد ۱۱ فقره موافقت اصولی بامرسرمایه‌گذاری ۱۳۹ میلیون‌و ۹۰۰ هزار ریال و نیز یك فقره پروانه تاسیس‌باعتبار ۲ میلیون ریال در زمینه‌های ساخت مخازن مایعات تراشکاری و قطعه‌سازی، ماشین‌آلات سنگ‌بری درشهر های سمنان، سرخه، گرمسار، دامغان و شاهرود صادر شد.

مبارزه با آفات در سطح بیش از ۱۸ هزار هکتار از اراضی سمنان صورت گرفت

سمنان ـ با تلاش کارکنان واحد حفظ نباتات اداره کل کشاورزی استان سمنان طی ۳ ماهه سوم سالجاری بیش از ۱۸ هزارو ۲٦۰ هکتار از اراضی این استان با انواع آفات و بیماریهای نباتی جالیزی، صیفی‌جات و علفهای هرز و نیز موشهای صحرائی و جوندگان مضر مبارزه شده است.

همچنین در این مدت علاوه بر سمپاشی ۵٦ هزارو ٤۷۷ اصله درخت، علیه آفات اشجار و یک میلیون و ۱۱ هزار و ۵۰۰ متر مربع انبار غله مقدار ۳ هزار و ۲۱۵ تن بذر گندم برضد سیاهک آشکار و پنهان ضد عفونی شد.

این گزارش حاکی‌است جهت انجام عملیات‌های فوق بیش از ۳٤ تن انواع سموم به مصرف رسیده‌است.

تاکنون ۷ هزار نفر از بیسوادان شاهرود باسواد شده‌اند

شاهرود ـ از بدو تشکیل نهضت سواد آموزی تاکنون ۷ هزار نفر از بیسوادان‌درشهرستان شاهرود و ۲۰۰روستای تابعه این شهرستان با شرکت در کلاس های نهضت سواد آموزی‌موفق به اخذ گواهینامه قبولی شده‌اند .

سرپرست نهضت سواد آموزی شاهرود طی گفتگوئی ضمن اعلام این مطلب افزود :بمنظور ریشه‌کن کردن جهلو بیسوادی ، این ارگان در سال جاری با تشکیل ۳۳۲ کلاس تکمیلی و مقدماتی ۲ هزارو ۳٤۰ نفر را تحت پوشش‌کلاس های سواد آموزی قرار داده و در سال تحصیلی گذشته نیز با تلاش ۹۰ آموزشیار و تشکیل ۲۱۰ کلاس مقدماتی‌وتکمیلی ۱ هزارو ۱۰۰ تن از خواهران و برادران در سطح شهرو روستازیر پوشش کلاس های نهضت قرار گرفتند که از این تعداد یک هزارو ۳۲۸ نفر گواهینامه‌مقدماتی و تکمیلی‌دریافت داشته‌اند .

وی افزود : این ارگان همچنین در پادگان های‌شاهرود و جهلدختر نیز در سال تحصیلی جاری اقدام به تشکیل ۲٤ کلاس کرده و بیش از ۲ هزار نفر را تحت پوشش قرارداده و یک هزارو ۱۲۹ نفر از سربازان در این رابطه موفق به اخذ گواهینامه ضمن خدمت شده‌اند .

از هر خطبه، یک نکته

کمیجان ـ حجت‌الاسلام شمائی همدانی : الحمدلله به برکت انقلاب اسلامی، زنان مسلمان ایران جایگاه اصلی خود را در جامعه اسلامی بازیافته‌اند و با الهام از آئین مقدس اسلام، در رعایت و حفظ حجاب اسلامی می‌کوشند.

شاهرود ـ حجت‌الاسلام حسینی : عزیمت صدها نفر از نیروهای رزمنده این شهرستان به جبهه‌های نبرد، نشانگر عزم راسخ مردم در دفاع مقدس از جنگ تحمیلی است.

دامغان ـ حجت‌الاسلام ترابی : رژیم وابسته مصر، سلیمان خاطر، این فرد با ایمان و مسلمان را به خاطر آزاد اندیشی و پای‌بند بودن به قوانین اسلامی و اجرای آنها در جهان، به حبس ابد با اعمال شاقه محکوم کرده است و برمردم مسلمان مصر است که با توطئه‌های ضد ـ انسانی و ضداسلامی رژیم مبارك مبارزه کنند.

سمنان ـ حجت‌الاسلام اختری : یکی از اهداف شوم ابرقدرتها ایجاد فساد در جوامع و ترویج فرهنگ منحط غربی در کشورهای اسلامی بود که متاسفانه آثار شوم آن هنوز درمیان بعضی افراد جامعه ما دیده می شود.

راه شهیدان

گوشه‌هائی از وصیتنامه شهید شاه حسینی

ای کاش می توانستم صد بار بدست دشمن خدا کشته شوم و دوباره زنده شوم تا با دشمن اسلام مبارزه کنم تا دشمنان کفار بدانند، مسلمان واقعی کیست. پیام من به‌امت شهیدپرور و همیشه درصحنه این است که گوش به‌فرمان امام امت باشند تا هیچگونه آسیبی به این مملکت امام زمان نرسد.

از امت شهیدپرور میخواهم که ادامه دهنده راه این شهیدان گلگون‌کفن باشند تا خون شهیدان پایمال نشود و پرچم اسلام در سراسر جهان سربلند و پیروز شود.

از خانواده‌ام می‌خواهم که برای من گریه‌نکنند،برای من ماتم نگیرند، زیرا هرچه خواست خداوند باشد، همان هست و ای کاش این بدنمان نکه‌تکه شود تاهرچه زودتر روحمان به طرف خدا پرواز کند، پدر و مادر عزیزم، این راهی بود که خود انتخاب کردم و بسویش رفتم وسرانجام به آرزوی دیرینه خود که همان شهادت بود، رسیدم.

نگاه به حوادث

تولد دوقلو بی‌دست‌و پا در شهرری

● زنی بنام بهجت در هفتمین زایمان خوددربیمارستان فیروزآبادی شهرری کودکی بدنیا آورد که فاقد دست و پا میباشد .

نوزاد که پسر است طبیعی بدنیا آمده و پس از ۲ روز، زنده و سالم تحویل والدینش گردید .

فرزندان قبلی زائو همگی سالم میباشند .

کشفیات کلانتری شهرری

● گروه تجسس کلانتری شهرری از شخصی بنام‌رضا مقدار ۲۲۵ گرم حشیش و مواد اولیه واز ۲ نفر بنام محمود ومهدی مقدار ۲۰۰ گرم حشیش و تریاك و از یک نفرافغانی بنام عبدالمتین زادوخان مقدار ٦۸۸ گرم تریاك و مبلغ ۲۰ هزار تومان وجه نقد بدست آورد . نامبردگان با پرونده تکمیلی تحویل مقامات دادسرا گردیدند.

قتل در پی‌یک نزاع

● شهرری ـ خبرنگار اطلاعات : در یک نزاع خونین جوانی ۲٦ ساله به نام « اصغر مسلمی » ، مردی ۳۰ ساله به نام«حیدرچزانی» رابا ٦ضربه کارد به‌قتل رساند و متواری شد .

پرونده این قتل از سوی کلانتری شهرری تشکیل شدو در این ماجرا ۲ نفر بنام های «زهرا گرامی» و« داودعسگری وند» دستگیر شده و تحقیقات از آنان ادامه دارد .

تصادف خونین در اثر انحراف به‌چپ

● قم ـ خبرنگار اطلاعات :

اتومبیل تویوتا شماره ۸۸۲۳٦ شیراز ـ۱۱ به رانندگی محمود سجادی که از کاشان عازم قم بود، با اتومبیل‌سواری پیکان شماره ۷٦۷۸۲ تهران ـ۲٦ به رانندگی« حسین حق‌پناه» بشدت تصادف کرده ودر نتیجه یکی از سرنشینان پیکان‌بنام «کامران حق‌پناه» دردم کشته و بقیه سرنشینان هردو وسیله نقلیه به سختی مجروح شدند و جهت مداوا به بیمارستان های تهران انتقال یافتند

اسامی مجروحین حادثه عبارتند از : محمود سجادی راننده تویوتا ، حسین حق پناه راننده پیکان ، جعفرباکوچی و حبیبه حاج محمد طاهری ، کاردان فنی پلیس راه قم علت تصادف را انحراف بچپ از طرف اتومبیل تویوتا اعلام کرد. پرونده این تصادف در پاسگاه مرکزی ژاندارمری قم تحت رسیدگی است .

بیش از ٦٦ میلیون ریال مالیات اخذ شده از صاحبان مشاغل سمنان، صرف اجرای طرحهای عمرانی در استان می‌شود

سمنان ـ در اجرای تبصره ۱٦ قانون بودجه سال ٦٤ ، طی سه ماهه اجرای این تبصره بیش از ٦٦ میلیون و ٤۲٦ هزار ریال مالیات توسط اداره‌کل امور اقتصادی ودارائی استان سمنان از صاحبان‌مشاغل اخذ شده که این اعتبارات صرف اجرای طرح های عمرانی در استان خواهد شد.

همچنین تاپایان آبان ماه سال جاری بیش از ۵ هزار و ٦٤۰ فقره موافقتنامه مالیاتی بین این اداره‌کل ومودیان مالیاتی به امضاء رسیده است. در مدت یاد شده معادل ٦۵۸ میلیون و ۲٤٦ هزارو ۸۸۷ ریال نیز مالیات بصورت مستقیم وغیر مستقیم از اشخاص حقیقی وحقوقی وصول شده که این میزان نسبت به مدت مشابه سال قبل بیش از ۱۷ میلیون و ٦۸۷ هزار ریال فزونی داشته است.

در ۵٦ واحد تولیدی و صنعتی استان سمنان، شوراهای اسلامی کار تشکیل می‌شود

سمنان ـ بمنظور تامین قسط اسلامی وبخشی از نیازهای رفاهی کارگران ونیز ایجاد تعاون و هماهنگی بین کارگر و مدیریت در ۵٦ واحد تولیدی و صنعتی استان سمنان شوراهای اسلامی کار تشکیل خواهد شد.

این مطلب را مدیر کل کار وامور اجتماعی استان سمنان در گردهمایی توجیهی انجمنهای اسلامی بسیج کارگری و مدیران واحدهای تولیدی وصنعتی این‌استان که جهت فراهم کردن مقدمات تشکیل شوراهای‌اسلامی کار در کـ.خانه «کفش اطمینان» مهدی شهر برگزار شد، اعلام کرد.

وی افزود: باتصویب قانون شوراهای اسلامی کار، در کلیه واحدهایی که بیش از ۳٦ نفر اشتغال داشته باشند، شوراهای اسلامی کار تشکیل خواهد شد.

د راین گردهمائی که فرماندار سمنان ، مشاور استاندار درامر کارگری‌و جمعی از مسئولین نیزحضور داشتند، همچنین امام جمعه مهدی شهر پیرامون‌اهمیت شورا و مشورت از دیدگاه اسلام سخنانی بیان کردو گفت: شورا و مشورت باعث از بین رفتن استمداد و جلوگ ی از خود محوری می‌شود.

مؤسسه علوم دینی امام صادق(ع) در شاهرود گسترش می‌یابد

شاهرود ـ با اجرای طرح توسعه موسسه علوم دینی خواهران شاهرود ٤۰۰ دانشجو بطور شبانه‌روزی در این موسسه به تحصیل خواهند پرداخت.

یکی از مسئولین این موسسه طی گفتگویی افزود : این طرح که با هزینه‌ای معادل ۱۵۰ میلیون ریال‌ودرزمینی با زیر بنای ۳هزار مترمربع در ۵طبقه دردست احداث‌می‌باشد ،با ٦۰درصدپیشرفت در دست اجراست.

وی افزود : در حال حاضر ٦۵دانشجوی‌خواهربطور روزانه و شبانه‌روزی در رشته مقدمات علوم دینی در این موسسه به تحصیل اشتغال دارند که با اتمام طرح توسعه ، رشته های تفسیر و تبلیغات وسایر علوم اسلامی نیز به آن اضافه خواهد شد .

وی در پایان با اشاره به مدت تحصیلات و مدرک تحصیلی این موسسه گفت : در حال حاضر آموزش عالی حدی در این مورد مشخص نکرده است .لکن دانشجویان‌از نظر تحصیلات حوزه‌ای تا درجه سطح عالی ارتقاء می‌یابند.

قدرت دولت، تواضع در مقابل مردم است

شهریار ـ خبرنگار اطلاعات: اعضای شوراهای‌اسلامی روستاهای منطقه شهریار و مسئولین ادارات و نهادها بهمراه حجت‌الاسلام شهری امام جمعه شهریار و جمعی از روحانیون این منطقه به مهندس میرحسین موسوی نخست‌وزیر دیدار کردند

در این دیدار ابتدا امام جمعه شهریار سخنان کوتاهی بیان کرد ، آنگاه برادر میرحسین موسوی نخست‌وزیر سخنان‌مبسوطی پیرامون شوراها و مقایسه رژیم طاغوت با زمان کنونی ایراد کرد .

نخست‌وزیر در بخشی از سخنان خود وجود انقلاب اسلامی را از شوراهای اسلامی و روحانیت مبارزو حرکت‌های مردم دانست و گفت: اگر در دستگاه‌های کشورمان از مجلس تا نهادهای دیگر دقت کنیم خواهیم دید که محتوای‌آنها با آنچه که در غرب وشرق می‌شناسیم کاملا فرق‌می‌کند ما اگر رهبری‌انقلاب‌اسلامی را با رهبری انقلاب‌های‌دیگر و کودتاهای کشورها مقایسه کنیم ، تفاوت آنها روشن خواهد شد .

امروزه در دنیا هردولتی پول زیادتریا اسلحه‌بیشتری داشته باشد ، قدرتمند به حساب می‌آید . ولی درنظام جمهوری اسلامی قدرت دولت بستگی به مردم دارد. قدرت این دولت تواضع در مقابل مردم است . اگر در جاهای دیگر دولتی قوی به حساب می‌آید که‌تکیه‌اش بر پول و زور است ، در جمهوری اسلامی اینگونه نیست. ما در دنیا به هیچ قدرتی تکیه نداریم .

آمار فعالیتهای ۸ ماهه جمعیت هلال‌احمر نجف‌آباد

اصفهان ـ خبرنگار اطلاعات : ازسوی جمعیت هلال‌احمر اصفهان فعالیتهای ۸ ماهه سالجاری جمعیت هلال‌احمر نجف‌آباد بشرح زیر اعلام شد : آموزش۲۱۰ نفر بعنوان امدادگر ، ایجاد کشیک امداد ۲٤ ساعته جهت مقابله باحملات هوائی ، اعزام ۲۳۰ امدادگر و راننده به جبهه ، اعزام دودستگاه آمبولانس باراندده‌به جبهه ، پرداخت مبلغ ۱۳ میلیون‌و ٤۳۸ هزارو ٤۸٦ ریال کمک هزینه به امدادگران ، ارسال ۳ هزارو ۵۱۷ کیلوگرم مواد خوراکی ، ٤ هزارو ۲۳۷ بسته پانسمان ، ۲۸ کارتن دارو ، ۷ قطعه طلا، ۳۲۵ ثوب پوشاک و ۱٤۰ هزار ریال وجه نقد به جبهه وارسال ٦۳٦۵ مورد مکاتبات اسرا باخانواده‌هایشان وبالعکس

همچنین طی این مدت ضمن اهداء مبلغ ٦٤ هزار ریال وجه نقد ، نسبت به‌توزیع ۲۳ تخته پتو و موکت، ۲۹۸ کیلوگرم مواد خوراکی ، ۲۰۰۷۲ توپلباس ، معرفی ۷ بیمارجهت معالجه رایگان وتحویل داروهای نایاب جهت ٦٦ نسخه از سوی واحد خدمات اجتماعی و کمک به مستضعفین اقدام شد و مقدار ٦ تن آرد و گندم و تعداد ۲۱ قطعه طلا نیز به‌امرکمک به‌قحطی‌زدگان افریقا اختصاص یافت .

برگزاری مسابقات ادبی و هنری بمناسبت دهه فجر در قم

قم ـ به منظور گرامیداشت دهه فجر، یك سری مسابقات ادبی و هنری در رشته‌های داستان، شعر، نمایشنامه فیلمنامه، مقاله، خاطره‌و عکس،ازسوی‌حوزه هنری سازمان تبلیغات اسلامی قم برگزار می‌گردد.

در اطلاعیه‌ای که به همین منظور انتشار یافته‌است، از کلیه هنرمندانی که قصد شرکت در این‌مسابقات را دارند، خواسته شد تا آثار خود را در دونسخه تنظیم کرده و همراه با آدرس دقیق خویش حداکثر تا قبل‌از دهه فجر به حوزه هنری سازمان تبلیغات اسلامی این شهر ارسال دارند.

در ضمن به بهترین آثار جوایزی اهداء خواهد شد و آثار برگزیده برای استفاده عموم به چاپ‌خواهد رسید.

لازم به یادآوری است که صاحبان عکسهای‌ارسالی باید «نگاتیو» عکسهای خود را در اختیار داشته‌باشند.

عمل جراحی سرطان کبد با موفقیت در شاهرود انجام شد

شاهرود ـ خبرنگار اطلاعات: باتلاش تیم جراحی بیمارستان امداد امام خمینی شاهرود، عمل جراحی سرطان کبد بر روی بیمار ۵۵ ساله با موفقیت انجام گرفت.

این عمل جراحی باتوجه به کمبود امکانات پزشکی در شهرهای کوچک از اهمیت بسزایی برخوردار می‌باشد.

دکتر بناء زاده سرپرست تیم جراحی‌و متخصص جراحی عمومی دراین زمینه اظهار داشت: بیمار که مردی ۵۵ ساله است چندی پیش بعلت وجود تومور شکمی به‌این بیمارستان مراجعه کرد کـ‌پس از معاینات پزشکی، بیماری سرطان کبد دروی محرز شدکه باعمل جراحی، لب چپ کبد وی برداشته شدو هم‌اکنون حال وی کاملا رضایت بخش است.

مدرسه راهنمایی «امامت یک» قهرمان مسابقات فوتبال آموزشگاههای قم شد

قم ـ خبرنگار اطلاعات : باشرکت ۳۲ تیم از کلیه مدارس راهنمایی شهرستان قم ، یک‌دوره مسابقه‌فوتبال دراستادیوم تختی این شهر برگزار شد.

بدنبال رقابتهای مقدماتی ٤تیم امامت یک،مجلس۲، امامت ۲ و ۱۷ شهریور به نیمه‌نهایی راه یافتند که در بازیهای فینال تیم امامت یک بانتیجه یک برصفر ازسد مجلس ۲ گذشت و به‌مقام اول مسابقات فوتبال مدارس راهنمائی قم دست یافت .

درنتیجه تیم‌مجلس ۲ به مقام دوم رسید ودیدار تیمهای ۱۷ شهریور و امامت ۲ که بایستی برای مقام های سوم و چهارم رقابت می‌کردند به علت حاضر شدن تیم امامت بانتیجه ۳ برصفر به سود ۱۷ شهریوراعلام شد و این تیم عنوان سوم راکسب کرد .

قضاوت این مسابقات را دبیران ورزش‌آموزشگاه های قم به عهده داشتند.

خبرهای کوتاه

ساخت ۱۵۰۰ اصله آتریپلکس

● اراك ـ خبرنگار اطلاعات: از سوی گروهی از دانش‌آموزان طرح «د دبیرستان شهید بهشتی اراك طی هفته گذشته ۱۵۰۰ اصله آتریپلکس در زمینی به مساحت ۷هکتار در منطقه سربند اراك کاشته شد.

آغاز کار احداث سد تفرش

● تفرش ـ خبرنگار اطلاعات: اولین کلنك احداث سد آب کمر تفرش طی مراسمی با حضور مسئولین محلی، نمایندگان مردم تفرش و آشتیان، مسئول گروه منابع‌آبی‌و زراعی وزارت کشاورزی، مدیرکل‌کشاورزی استان و گروهی از مردم، توسط حجت‌الاسلام رحیمی امام جمعه‌تفرش به زمین زده شد. با بهره‌برداری، و آبدهی این سد ٦۰۰ هکتار به سطح زیر کشت منطقه افزوده می‌شود.

در میداشت هفته نهضت سوادآموزی

● شاهرود ـ خبرنگار اطلاعات: به‌منظورگرامیداشت هفته سوادآموزی مجلس بزرگداشتی باحضور آموزشیاران این نهد در شاهرود تشکیل شد.

در این جلسه پس از سخنرانی حجت‌الاسلام هاشمی مسئول گزینش اداره آموزش و پرورش این شهر، مسائل و مشکلات آموزشیاران باحضور مسئولین نهضت مورد بحث و بررسی قرار گرفت.

طبق این گزارش جلسه مذکور با گرفتن آزمون به پایان رسید.

احداث یک باب حمام

● شاهرود ـ خبرنگار اطلاعات: کار احداث یك باب حمام ٤دوشه در روستای «کلاته سادات» از توابع شاهرود به اتمام رسیدومورد بهره‌برداری قرار گرفت.

هزینه اجرای این طرح ٤میلیون و۷۷۰ هزارریال می‌باشد که از محل اعتبارات مرکز خدمات روستایی شاهرود تامین شده است.

این پروژه در ۱۱۵ مترمربع زیربنا توسط مرکز خدمات روستایی شاهرود احداث شده است.

صدور ۱۷ هزار کیلو برگ زردآلو به‌انگلستان

● از سوی اداره استاندارد و تحقیقات صنعتی شهرستان شاهرود، تعداد یکمیلیون و ۷۵۰ کارتن برگه زردآلو به وزن ۱۷ هزار و۵۰۰ کیلو و به ارزش ۷۰۰ میلیون ریال پس از نمونه‌برداری و انجام آزمایشهای لازم و تطبیق بااستانداردهای مربوطه به کشورانگلستان صادر شد.

انتصاب در اداره پست سمنان

● سمنان ـ خبرنگار اطلاعات: مدیر کل جدید پست استان سمنان معرفی شد.

برادر ملکی‌تبار معاون وزارت پست طی مراسمی‌با حضور برادر نویسی استاندار سمنان و کارکنان اداره کل پست سمنان ضمن تقدیر از زحمات مدیر کل‌سابق پست استان، برادر منوچهر اصفهانی را به سمت مدیر کل جدید پست استان معرفی کرد.

فعالیت کمیته امداد سمنان

● در اجرای طرح شهید رجایی از سوی کمیته امداد امام خمینی سمنان از آغاز سال جاری تاکنون مبلغ ۱۰ میلیون و ۸۲۲ هزار ریال کمك نقدی و غیر نقدی به ۹۰٤ نفر از سالمندان نیازمند روستایی در این شهرستان پرداخت شده است.

بر اساس این گزارش ازاین مبلغ، بیش از ۹ میلیون آن به صورت نقدی و بقیه به صورت کمکهای جنبی پرداخت شده است.

همچنین ۷۲۹ نفر از سالمندان نیازمند روستایی‌در ٦۰ روستای سمنان شناسایی و تحت پوشش‌طرح‌شهید رجایی قرار گرفتند.

نمایندگی آموزش و پرورش بخش شراء مستقل شد

● اراك ـ خبرنگار اطلاعات: با موافقت وزیر آموزش‌و پرورش کشور و دفتر تشکیلات ، بودجه و هماهنگی شورا های مناطق،نمایندگی آموزش‌وپرورش بخش شراء به مرکزیت «خنداب» از توابع شهرستان اراك مستقل اعلام شد.

لازم به یادآوری است که این اقدام موجبات خشنودی مردم منطقه «خنداب» را فراهم‌آورده است.

بزرگداشت یک شهید

● «خنداب» اراك ـ خبرنگار اطلاعات:به مناسبت اربعین شهادت‌دبیلم‌وظیفه حیدرزمانی مجلس‌بزرگداشتی در مسجد جامع روستای قلعه‌خنداب‌با شرکت‌جمعی از اعضای سپاه پاسداران انقلاب اسلامی‌و جهادسازندگی و دیگر نهادها برگزار شد.

در این مجلس حجت‌الاسلام حاج‌شیخ حسن داودآبادی طی سخنان مبسوطی پیرامون‌ارزش و الای شهید سخن گفت و حاضرین را به شرکت در جنگ تا پیروزی نهایی دعوت کرد.

احداث ۲ باب دبستان

● اراك ـ خبرنگار اطلاعات: روابط عمومی اداره کل آموزش‌و پرورش استان مرکزی‌اعلام‌کرد که‌عملیات احداث ۲باب مدرسه ابتدایی در روستاهای «رضاآباد» از توابع سربند، و روستای «ده‌شیرخان» از توابع بخش شراء اراك، و یک دستگاه واحد ساختمانی انبار جهت اداره‌کل آموزش‌و پرورش به پایان رسید و مورد بهره‌برداری قرار گرفت.

کل هزینه‌این طرحها ازسوی کمک‌های بلاعوض کارخانه آلومینیم‌سازی اراك تامین شده است ، بدین خاطر نیز مدارس بنام شهدای کارخانه آلومینیم سازی نامگذاری گردید.

لازم به یادآوری است که هزینه‌این طرحها بالغ‌بر ۱۲میلیون ریال بوده است.

فعالیت سال گذشته دفتر چغندرکاری‌خمین

● خمین ـ خبرنگاراطلاعات: ازسوی‌دفتر چغندرکاری‌خمین طی سال زراعی گذشته از ٦۳هکتار زمین زیرکشت ، به میزان ۱۸۰۰تن چغندرقند از کشاورزان منطقه خریداری و تحویل کارخانه‌قند شازند اراك گردید.

همچنین طی‌این مدت جهت‌افزایش بازدهی محصول چغندرقند ۵۰هزارو ۵۵۰ کیلو کود فسفات آمونیوم ، ۲۵هزار کیلو کود اوره، ۱۸۷۰ کیلو بذر اصلاح شده چغندرقندو ۳٤۰لیتر انواع مختلف‌سموم بین‌کشاورزان چغندرکار منطقه توزیع شد.

فعالیت دفاتر پستی شهر صنعتی

● اراك ـ خبرنگار اطلاعات: به منظور رفاه مردم اراك‌از اول‌دی‌ماه‌سال جاری دفاتر پستی «بازار» و «شهر صنعتی»، عصرها از ساعت ۳الی۵ بعدازظهر نیز دایر و آماده انجام خدمات پستی مراجعان می‌باشد.

احداث یک باب حمام بهداشتی

● خمین ـ خبرنگار اطلاعات: توسط جهادگران جهادسازندگی خمین کار احداث یکباب حمام بهداشتی ٤دوش در روستای خلیل‌آباد از توابع شهرستان‌خمین با زیربنای ۲۲٤متر و با صرف هزینه‌ای بالغ‌بر۵میلیون ریال به پایان رسید و مورد بهره‌برداری قرار گرفت. هزینه طرح مذکور از اعتبارات جهادسازندگی تامین شده‌است.

احداث دیوار ساحلی ویک دهنه‌پل

● فیروز کوه ـ خبرنگار اطلاعات : عملیات ساختمانی سدبندی دیوار ساحلی رودخانه «کنگرخانی» واقع در کوی «شهید عمرانیان» بطول ٤۰۰ متر و بنای یک دهنه پل بر روی رودخانه مذکور با همکاری اداره کل شهرسازی و شهرداری فیروزکوه با اعتباری معادل ۱۰ میلیون و ٦۰۰ هزار ریال بپایان رسیده‌و مورد بهره برداری قرار گرفت.

بااحداث پل مذکور، خیابان‌مطهری به خیابان اصلی داخل شهر راه یافته است.

انتصاب در ژاندارمری فیروزکوه

● فیروزکوه ـ خبرنگار اطلاعات : ستوان‌دوم شعبان ملکزاده از طرف فرماندهی هنگ یک ژاندارمری جمهوری اسلامی تهران، به سمت فرمانده پاسگاه ژاندارمری فیروزکوه منصوب شد و کار خود را در امور محوله آغاز کرد.

دعوت از فرهنگیان اراک

● اراك ـ خبرنگار اطلاعات: ستاد پشتیبانی اداره آموزش‌وپرورش اراك طی اطلاعیه‌ای از کلیه فرهنگیان که دوره‌های آموزشی نظامی را ندیده‌اند و تمایل به دیدن این دوره‌ها را دارند، درخواست نمود که جهت گذراندن این دوره‌ها به ستاد پشتیبانی اداره مزبور مراجعه کنند.

وضعیت مجتمعهای آموزشی رزمندگان

● سمنان ـ خبرنگار اطلاعات: از سوی ستادهای پشتیبانی جنگ ادارات آموزش‌وپرورش و با همکاری سپاه پاسداران انقلاب اسلامی در استان سمنان، ۵ مجتمع آموزشی در شهرهای استان سمنان ایجاد شده که بیش از ۵۸۰ دانش‌آموز رزمنده در آنهامشغول تحصیل می‌باشند

براساس همین گزارش این مجتمع‌ها که‌تحت عناوین راهیان کربلا، محمد رسول‌الله، کربلا و المهدی بمنظور تقویت بنیه علمی و جبران عقب‌ماندگی تحصیلی‌رزمندگان در شهرهای این استان تشکیل شده، دارای ۸۰ کلاس در سطوح مختلف تحصیلی راهنمائی، دبیرستان و هنرستان می‌باشد.

احداث راه درجه یک روستایی

● خمین ـ خبرنگار اطلاعات: توسط جهادسازندگی خمین عملیات احداث راه درجه یک روستای «جفاسیف الدین» به روستای «دمنه» از توابع این شهرستان به طول ۳ کیلومتر و با عرض ۸ متر با هزینه‌ای بالغ بر ۳ میلیون و ٦۰۰ هزار ریال به پایان رسید و مورد بهره‌برداری ۲۰۰ خانوار اهالی منطقه قرار گرفت. هزینه طرح مذکور از اعتبارات جهادسازندگی تامین شده‌است.

حجت‌الاسلام قریشی نماینده‌مردم خمین در مجلس شورای اسلامی در گفتگو با اطلاعات :

عملیات گازرسانی به‌شهرستان خمین ظرف چند روز آینده آغاز می‌شود

وزارت آموزش و پرورش هیچگونه توجهی به‌امر آموزش خمین ندارد

خمین ـ خبرنگار اطلاعات:

حجت‌الاسلام قریشی نماینده مردم خمین درمجلس شورای اسلامی در گفتگوی اختصاصی‌باخبرنداراطلاعات ور خمین به سئوالات مطرح شده پاسخ داد.

وی ابتدا به کمبود معلم در مدارس خمین اشاره کرد و گفت :من از طریق مجلس بارها بوزیر آموزش وپرورش اعلام کردم که مدارس راهنمایی وابتدایی خمین دچار کمبود دبیر و معلم است. خود من شاهد بودم که از یك روستای دور حدود ٤۰ دانش آموز مجبور بودند برای تحصیل در روستای دیگر ، ۲۰ کیلومتر راه طی کنند واین در حالی است که دانش آموزان کلاسها بحد نصاب رسیده ولی اداره آموزش وپرورش خمین واداره کل آموزش وپرورش اراك اقدامی در جهت فرستادن دبیرو معلم به مناطق مذکور نمی ـ کنند. گویا وزیر آموزش وپرورش نسبت به منطقه خمین توجه خاصی ندارد ،لذا ازایشان میخواهیم که دستور اکید به مدیر کل آموزش و پرورش اراك بدهند که شهری مثل خمین که دارای ۲۷ هزار دانش آموز می باشد واز این لحاظ در استان مرکزی درردهسوم است، از نظر دبیر ومعلم تامین شود، هرچند بصورت حق‌التدریسی یاپیمانی باشد.

حجت‌الاسلام قریشی اضافه کرد: وزارت آموزش وپرورش واداره آموزش وپرورش اراك هیچگونه توجهی به محصلان این‌شهرو بخصوص روستاهای آن ندارد، زیرا روستای «خوزاوند» ۱۲ سال است که مدرسه راهنمایی دارد، ولی کلاس دوم راهنمایی ان باداشتن حدنصاب تعطیل شده است. آیا با تعطیلی کلاس درس به دانش آموزان اهانت نمی‌شود ؟چرا باید دانش‌آموزی که ضروری است درسر کلاس درس مشغول تحصیل باشد ،درکنار پدرو مادرش به عنوان یك عضو فلج و بیکاره تلقی شود. می‌بینیم که از طریق نهضت‌سواد آموزی پیرمردان ٦۰ یا ۷۰ ساله باسواد می‌شوند اما دانش آموزی که سرمایه کشور است وبرای فردای کشور فردی موثر وسازنده می‌تواند باشد ، باید در حسرت یك دبیر راهنمایی بسر برد.

من از برادر اکرمی میخواهم که در این مورد اقدام کند تا مردم نسبت به آموزش وپرورش بدبین نشوند.

وی افزود: باتوجه به‌اینکه کمبود معلم ودبیر در خمین کاملا محسوس است، بااین حال‌شنیده می‌شود، از طرف آموزش وپرورش خمین اعلام گردیده که مابه معلم نیازنداریم ،در حالی که برادر «محمودی» مسئول آموزش این اداره به اراك رفته و اظهار داشته بودکه شدیدا به دبیر نیازمند هستیم.

نماینده مردم خمین در خصوص عدم ایجاد مرکز تربیت معلم روستایی در خمین اظهار داشت: من با آقای «حیدری» معاون نیروی انسانی وزارت آموزش و پرورش صحبت کردم و گفتم که این شهر بطور کلی به مرکز تربیت معلم روستایی نیاز دارد و ایشان گفت که تاکنون از طرف آموزش وپرورش خمین تقاضایی مبنی بردرخواست ایجاد مرکز تربیت معلم روستایی به ما نرسیده است واگر در این رابطه تقاضا شود مطمئنا اقدام خواهد شد. من نیز موضوع را بارئیس آموزش وپرورش خمین درمیان گذاشتم ولی متاسفانه هیچ‌گونه اقدامی از طرف آموزش وپرورش‌خمین‌صورت نگرفت و دانشسرای تربیت معلم روستایی‌درخمین‌ایجاد نشد که من این قصور و کم‌همتی را از طرف آموزش و پرورش خمین می‌دانم و براین قضیه‌تاسف می‌خورم.

وی به کمبود دکتر ودارو درخمین اشاره کرد و اظهار داشت: کمبود دکتر و دارو در این شهر کاملا چشمگیر است و باید توجه خاصی به این شهربشود. البته جهت بررسی وضع دارویی خمین چندی پیش‌دکتر «نیك‌نژاد» معاون وزیر در امور دارویی به اینجا آمد ونسبت به دادن سهمیه دارو باتوجه به تعداد جمعیت خمین قول مساعدداد که متاسفانه‌دراین‌باره اقدامی نشده است ، امیدواریم که هرچه زودتر این قول عملی شود تا ما از کمبود دارو رنج نبریم.

مساله دیگر کمبود دکتر می‌باشد . ما در اینجاچشم پزشك و دکتر حلق و گوش و بینی و پزشك عمومی نداریم که اینها خود مسئله است. امیدواریم که دکتر مرزندی وزیر محترم بهداری درباره وضع‌بهداشت و درمان خمین توجه بیشتری داشته باشد .

نماینده مردم خمین سپس درمورد وضع شهرگفت: مشکل عمده ما جاده روستای «رباط مراد» به خمین‌است که قریب ۱۷ روستا با جمعیتی درحدود ٦۰ هزار نفر در مسیر این جاده خاکی قرار گرفته‌اند و رفت‌و آمدآنهااز همین جاده است. چندی پیش در دیدار با وزیر راه‌و ترابری ، وضعیت زراعت و زندگی مردم‌روستاهای‌اطراف این جاده را درمیان گذاشتم و ایشان هم دراین زمینه‌قول مساعد دادند و قرار شد از بودجه اضطراری ، این‌جاده که واقعا برای مردم جنبه حیاتی و اقتصادی داردآسفالت شود .

مساله دیگر جاده خمین به «قورچی‌باشی» است که طول آن ۱۸ کیلومتر است و اگر این جاده‌آسفالت‌شود، حدود ۳۰ روستای بزرگ و کوچك با داشتن ۸۰ هزار نفر جمعیت از این جاده استفاده می‌کنند.در این‌خصوص براثر خاکی بودن گردوغبار زیاد ، تنها در یك‌تصادف‌دو مینی‌بوس ۱۰ نفر کشته شدند که این تصادف ناشی از گردوغبار و عدم دید کافی بوده است. البته دراین‌باره با معاون وزیر جهاد سازندگی صحبت شد و ایشان‌هم قول آسفالت آنرا داده‌اند . امیدواریم که مسئولین امر نسبت به جاده‌های خمین بخصوص جاده‌های روستایی توجه بیشتری داشته باشند .

حجت‌الاسلام قریشی درمورد کارهای عمرانی در دست اقدام گفت : ایجاد یك کارخانه حوله‌بافی در دست اقدام است. همچنین نقشه‌برداری یك‌کارخانه گچ‌که‌بین جاده خمین ـ محلات ایجاد می‌شود ، انجام‌گرفته وزمین آن همین روزها تحویل گرفته می‌شود . از همه مهمتر کار گازرسانی به خمین است که درآینده‌ای نزدیك کلنگ آن زده می‌شود که با این کار در شهر تحولی ایجاد خواهد شد تا مردم از جهت تامین مواد سوختی دررفاه باشند . در این زمینه با معاون وزیر نفت صحبت شد و ما گفتیم که حتی زمین اداره گاز در خمین ازسازمان‌زمین شهری تحویل گرفته شده و اکنون مدت چهار ماه است که قرار است به پیمانکار سپرده شودتاعملیات‌گازرسانی شروع شود ، ولی تاکنون چنین کاری صورت نگرفته است

معاون وزیر نفت هم خواست که از قول وی‌به‌اطلاع مردم خمین برسانیم که ظرف چندروز آینده‌کلنگ‌گازرسانی به خمین زده می‌شود .

وی افزود : برای رفع بیکاری در خمین‌یك‌کارخانه سیمان ایجاد می‌گردد که پروانه آنرا قبلا یك نفر گرفته بود و حالا تصمیم گرفته شد که این پروانه را بـرای مردم خمین بگیریم . در این زمینه آقای نخست‌وزیر گفت که ۸۰۰ میلیون تومان صرف ایجاد این کارخانه می‌شود که دولت نصف آنرا پرداخت می‌کند و بقیه را خود مردم باید تامین کنند. این کارخانه درنزدیکی‌کوه «انگشت‌لیس» بخاطر آینکه سنگ این منطقه از نوع سنگ سیمان است، احداث می‌شود که ما از شهروندان خمین مقیم تهران می‌خواهیم که در این مورد کمك کنند .

نماینده مردم خمین در مجلس شورای اسلامی‌آنگاه به اعلامیه اخیر سازمان ملل متحد درباره ایران‌اشاره‌کرد و گفت: این اعلامیه واقعا از روی‌غرض‌ورزی‌وکوبیدن حرکت اسلامی ملت ایران بود، زیرا تحول بزرگی که در ایران بوجود آمده دنیا را بیدار کرده و ابر قدرتها هم از این بیداری و تحول وحشت دارند . در سازمان ملل متحد تعداد زیادی با این اعلامیه مخالفت کردند و تعداد زیادی هم با دادن رای ممتنع ، نشان دادند که انقلاب ایران برحق است و با این عمل خود تودهنی محکمی به امریکا و تمام دولتهایی که برعلیه ایران رای داده بودند ، زدند . آنها می‌دانند که جمهوری اسلامی ایران زلزله‌ای شده که کاخ مستبدان تاریخ رابرسرشان خراب می‌کند و آنها راهی ندارند جز اینکه با این اعلامیه‌های بی‌محتوا دشمنی خود را آشکار سازند ولی مردم دنیا بیدار شده و به حقانیت انقلاب اسلامی ما پی برده‌اند

حجت‌الاسلام قریشی درمورد نقش مطبوعات در جامعه اظهار داشت : مطبوعات نقش بسیار بزرگی در جهت بیداری و آگاهی مردم دارد و مردم راازتاریکی‌ها و ناآگاهیها بطرف نور و سعادت‌و آگاهی هدایت‌می‌کند اگر مطبوعات کشور ما طبق ضوابطی‌که درقانون‌اساسی آمده است قدم‌برسایی کنند ، جامعه دارای تحول وتحرك می‌گردد و تیزبینی و دوراندیشی و بعد سیاسی جالبی در جامعه ایجاد می‌شود. اگر در یك جامعه در کـار مطبوعات نارسایی و نواقصی وجود داشته باشد ، آن جامعه بسوی نادانی و جهالت سوق داده می‌شود کـه باید براین مساله کاملا توجه داشته باشیم . بنابراین مطبوعات ما در بیداری مردم نقش بزرگی دارند .

تاکنون بیش از ۵ هزار بیسواد در خمین موفق به گذراندن دوره سوادآموزی شده‌اند

خمین ـ خبرنگار اطلاعات: تاکنون بیش‌از ۵هزار و۳۷ نفر از بیسوادان خمین موفق به دریافت کارنامه قبولی شده‌اند.

برادر ابراهیمی مسئول نهضت سواد آموزی‌خمین در گفتگوئی با خبرنگار اطلاعات ضمن بیان مطلب فوق فعالیتها و برنامه‌های این نهاد را تشریح کرد.

وی ابتدا در مورد آموزش گفت: هرساله بیش از ۸۰ روستا تحت پوشش سواد آموزی قرار می‌گیرند که تاکنون ۵ هزار و ۳۷ نفر موفق به گذراندن دوره سواد آموزی شده‌اند.

وی افزود: درحال حاضر نیز یکهزارو ۳۱۳نو آموز مقدماتی و یکهزارو ٥٦ سوادآموز تکمیلی، توسط ۱٤٥ آموزشیار مشغول سوادآموزی می‌باشند.

برادر ابراهیمی در ادامه اظهار داشت: در اول سال کلاسهای بازآموزی و کار آموزی به مدت ۲۰ تا ۳۰ روز برای آماده شدن آموزشیاران جهت تدریس‌برگزار شد.

همچنین برای ترغیب و تشویق ، سواد آموزان شهرهای قم ، کاشان ، اصفهان وشیراز برده شده‌اند و به ٥ نفر از آموزشیاران و ۱۱ نفر از سوادآموزان جوایزی اهدا شده است.

وی افزود: علاوه بر درس، مسائل دینی، احکام و آموزش قرآن نیز آموزش داده می‌شود.ضمنانهضت سوادآموزی خمین در روستاها مبادرت بـه برگزاری مراسم دعاخوانی، پخش فیلم و سخنرانی بخصوص برای خانواده‌های معظم شهدا کرده است.

مسئول نهضت سواد آموزی خمین در زمینـه کمك‌های این نهاد به‌جبهه‌های جنگ گفت: تاکنون مبلغ ۳۳۳ هزار و ۲۰ ریال وجه نقد و مقداری مواد غذایی تاید، صابون، آرد، قندو چای و ماست توسط سواد ـ آموزان و آموزشیاران به جبهه ارسال شده است.

وی در پایان به برنامه‌های نهضت سواد آموزی خمین در هفته نهضت اشاره کرد وافزود: دراین هفته کلیه سواد آموزان و آموزشیاران به دیدار خانواده‌های شهدا، مفقودین و اسرای روستای محل خـود رفتند. همچنین در سالروز تاسیس نهضت،کلیه‌آموزش‌یاران و سواد آموزان، کارخانجات‌و نهادها وادارات در سالن نهضت تجمع کرده ومراسمی اجرا نمودند.

باراه‌اندازی خطوط تولید مفتول گالوانیزه کارخانه «شیرگاه» ساوه، سالانه‌از خروج ۳٦۰ هزار دلار ارز جلوگیری شده است

ساوه ـ با تلاش کارکنان زحمتکش کارخانه گروه صنعتی «شیرگـاه» ساوه، در سالجـاری به راه‌اندازی خطوط تولید مفتول گالوانیزه در این واحد تولیدی سالیانه از خروج ۳٦۰ هزار دلار ارز جلوگیری شده است.

یکی از مسئولین کارخانه گروه صنعتی شیرگاه ساوه در گفتگوئی با اعلام این خبر محصولات این کارخانه را شامل سیم‌خاردار، توری، انواع پیچ‌ومفتول گالوانیزه ذکر کرد و گفت: در سال گذشته این کارخانه ۲۵ هزار تن تولید داشته که در مقایسه با قبل از انقلاب از افزایش قابل ملاحظه‌ای برخوردار بوده‌است.

وی با اشاره به این موضوع که تولید سیم‌خاردار در سالجاری به دو برابر افزایش یافته است، افزود: در حال حاضر این کارخانه حدود ٦۰ درصد نیاز کشور را به سیم‌خاردار تامین می‌کند.

وی همچنین در مورد خطوط تولید پیچ‌سازی این کارخانه یادآور شد: در حال حاضر در زمینه تولید برخی از انواع پیچ این کارخانه صددرصد نیاز کشور را تامین می‌کند و آمادگی برای صادرات نیز دارد.

وی با بیان این مطلب که کارخانه گروه صنعتی «شیرگاه» در سال ۵۰ تاسیس و در سال ٥٦ رسما مورد بهره‌برداری قرار گرفت، اعلام داشت: در حال حاضر بدون دخالت کارشناسان خارجی کلیه دستگاههای این کارخانه توسط متخصصین داخلی اداره می‌شود.

سالانه ۲۰ هزار دستگاه موتورسیکلت در کارخانه «جهان‌رو» ساوه تولید می‌شود

اراك ـ کارگران و متخصصین کارخانه «جهان‌رو» و «کاواساکی» شهرستان ساوه اخیرا با ساخت برخی ازقطعات مورد نیاز موتورسیکلت موفق شدند سالیانه از خروج ٤۵۰ هزار دلار ارز از کشور جلوگیری‌کنند .

مدیر کارخانه«جهان‌رو» ساوه سازنده موتورسیکلت کاواساکی در ایران ، در گفتگوئی با اعلام این خبر افزود: با تلاش کارکنان متعهد در حال حاضر ۳۰ درصد از قطعات مورد نیاز موتورسیکلت در این کارخانه ساخته میشود که این میزان ظرف ۲ سال آینده به ۵۰درصد افزایش خواهد یافت .

وی با اعلام این مطلب که‌درحال حاضر سالیانه‌حدود ۲۰ هزار دستگاه موتورسیکلت در کارخانه جهان‌رو ساوه تولید و زیر نظر کمیته توزیع خـودرو در سراسر کشور توزیع میشود گفت : با همکاری وزارت صنایع سنگین و کمیته توزیع خودرو تولید این کارخانه در ۲ سال آینده به ۵۰ هزار دستگاه در سال خواهد رسید .

وی گفت : میزان تولید این کارخانه در ۹ ماهه سال جاری نسبت به مدت مشابه سال قبل ۳۰ درصد و نسبت به مدت مشابه در قبل از انقلاب بیش از ٤۰۰ درصد افزایش یافته است .

وی در پایان با اشاره به این موضوع که در قبل از انقلاب کارشناسان خارجی در این کارخانه مشغول فعالیت بودند گفت : پس از پیروزی انقلاب اسلامی کلیه عملیات نصب و راه‌اندازی دستگاه ها بدست توانای متخصصین کارخانه انجام میشود .

مسائل ومشکلات مردم

ملارد کرج با ۵۰ هزار نفر جمعیت اداره برق ندارد

● ملارد کرج با جمعیت بیش از ۵۰ هزار نفـر با توابع هنوز از اداره برق بی‌بهره است.

به همین جهت وضع برق ملارد نامرتب است ، بطوری‌که اگردر شهر ملارد سیمهای برق اتصالی‌داشته باشد یا پاره شود، باید برای تعمیر از نیروهای اداره برق شهریار استفاده کرد.

جالب اینجاست که اداره برق شهریار ترانس جدیدی در محله «کردآباد» تاسیس کرده که باخاموشی های ۲ساعته، محله کردآباد ۱۲تا۲٤ ساعت درخاموشی بسر می‌برد.

امید است مسئولین چاره‌ای اساسی برای ایـن مساله بیاندیشند.

همچنین وضع خیابان اصلی ملارد نیز بسیـار اسفبار است و سالها است که آسفالت اساسی نشده است و تمام طول خیابان با دست اندازها و چاله‌های عمیق اتومبیلها رابه‌کام خود می‌کشد و باعث ایجاد ضایعات می‌شود.

تاکسی در سمنان کمیاب است

سمنان ـ خبرنگار اطلاعات: باتوجه به اینکـه قطار مسافربری تهران به سمنان و مشهد به سمنان شبهابه‌سمنان می‌رسد، لذا مسافرین به‌علت کمبودتاکسی در شهر با مشکل وسیله نقلیه مواجه می‌شوند که این مساله برای افرادی‌که‌باخانواده‌های‌خود مسافرت‌میکنند، مشکلات زیادی بوجود می‌آورد .

درهمین رابطه تعدادی ماشینهای سواری شخصی در حول‌وحوش راه‌آهن سمنان مسافر کشی می‌کنندکه این اتومبیلها نیز علیرغم اینکه ٤برابر کرایه قانونی هم وصول می‌کنند، لکن کافی نیستند .

ازمسئولین مربوطه استدعا می‌شود نسبت به‌رفع این مشکل اقدام نمایند .

روغن نباتی و تخم‌مرغ درسمنان ٤ نرخ دارد

در سمنان روغن‌نباتی با ۳نرخ دولتی ویک نـرخ آزاد به دست مشتری می‌رسد .

نرخ اول که مربوط‌به‌کوپن سراسری است بـا ٦٤ ریال قیمت به‌مردم‌فروخته می‌شود، نرخ دوم‌مربوط به کوپن‌ویژه است که با ۱۲۵ ریال به فروش می‌رسد، نرخ سوم که جدیدا دراختیار شرکتهای تعاونی قرار داده می‌شود، از قرار کیلوئی ۲۷۰ ریال به‌دست مردم می‌رسد واما نرخ‌چهارم که مربوط به بازار آزاد است، از قرار کیلوئی ۷۰۰ ریال به مردمی که مصرف ماهانـه آنها بیشتر است و کوپن به اندازه کافی در دست ندارند که روغنرا از طریق نرخ دولتی بدست بیاورند فروخته می‌شود .

درهمین رابطه باید گفته شود که تخم‌مرغ نیـز همین وضعرا در سمنان دارد وبه نرخهای متفاوتی‌در شهر به فروش می‌رسد .

تقاضا می‌شود نسبت به تعدیل قیمت این اجنا از طرف مسئولین ذیربط اقدامات اساسی به‌عمل آید.

سمنان ـ خبرنگار اطلاعات

از سوی دادسرای انقلاب اسلامی

چند نفر به‌جرم خرید و فروش بی‌رویه‌زمین در اراك بازداشت شدند

اراك ـ خبرنگار اطلاعات: برادر قدیانی دادستان انقلاب اسلامی اراك طی گفتگوئی اعلام کرد که در رابطه با خرید و فروش بی‌رویه زمین در اطراف شهر از سوی دادسرای انقلاب اسلامی پیگیریهائی به عمل آمده است که دراین ارتباط چند نفر دستگیر وبازداشت شدند.

پس از تحقیق از بازداشت شدگان مشخص‌شد تعدادی از این افراد بدون داشتن هیچ مدرک رسمی و حتی غیر رسمی اقدام به فروش این اراضی کرده و در همین رابطه دهها میلیون ریال نصیب آنها شده است.

شهادت، تزریق خون به‌پیکر اجتماع است

استاد شهید مرتضی مطهری

شهید کلاتهائی

خداوندا، مرگم‌رادر جهت اعتلای پرچم توحید مفید گردان

فرازی از وصیت‌نامه شهید علیرضا کلاتهائی

بنام خداوند که امیـدی جز احساس او ندارم ونمی ترسم مگر از دادخواهی او و اعتماد ندارم، مگر بگفته او و نمی زنم چنگ مگر بـه ریسمان او.

ما بها وخون بهارا یافتیم جانب جان باختن بشتافتیم

آنگاه که منطق قرآن این است که ما از خدائیوبسوی او باز می گردیم (انا لله و انا‌الیه راجعون) و باز آنگاه که فرمایش رهبر عزیزمان چنین است که اگر بکشیدبیروزید و اگر کشته شوید بازهم بپیروزید، دیگر چه باك ازشهادت و مردن در راه خدا. مگرنه این است که مسیر اسلام‌بـر شهادت در راه هدف است و اولیاء خدا شهادت را یکی از دیگری به ارث می بردند.

خداوندا تو خود می دانی که سپاس من از تو نه به طمع بهشت است بلکه تو را لایق آن یافتم کـه ستایشت کنم و نیز می دانم که حیات و زندگی من متمرتمر بوده پس ای قادر متعال وای یگانه، مرگ و شهادتم رابرای اسلام مفید گردان تا باعث اعتلای پرچم توحید و نجـات مستضعفان از چنگال ستمگران گردد.

واما تقاضا از پدر و مادر و برادرانم وخواهرانم‌و شما امت شهیدپرور این است که مرا پاسرودتان (گریه و زاری) بخاك مسپارید، بلکه مرا بایادارتان و ثابت قدمتان در راه اسلام و وفاداریتان به اسلام عزیز و خمینی بت‌شکن این نایب بحق صاحب‌الزمان بخاك بسپارید.

فراز هائی از وصیتنامه شهید اکبر چمنی

باسپاس به‌درگاه خداوند متعال که سعادت عظیمی را نصیبم کرد که به جبهه بیایم وبه ندای هل‌من‌ناصر ینصرنی حسین زمان وولی امر خود امام امت پاسخ مثبت داده و در این‌راه از پیروزی‌برقوای کفرصدامی اگر لیاقت داشتم ،به‌سعادت ابدی یعنی شهادت برسم.

چون شهادت سعادتی بزرگ بوده و حد نهایی تکامل انسان است.

پدر عزیزم، چیزی که ما را داوطلب به جبهه‌هـا می‌کند تنها خاك این کشور نیست، بلکه هدف اصلی شناساندن انقلاب اسلامی و جهانی کردن اسلام ودفاع ازحکومت جمهوری اسلامی که سرآغاز حکومت‌عدل حضرت مهدی (عج) می‌باشد، هست. ما در قبال خون شهدا احساس مسئولیت می‌کنیم ودر آینده نیزخواهیم کرد و هدف نهایی جلب رضایت و خشنودی خداوند می‌باشد.

توصیه‌ای که به شما امت مسلمان و همیشه در صحنه می‌کنم ،این است که تا خون در رگهایتان وجان در بدنهایتان دارید ،دست از حمایت روحانیت علی الخصوص رهبر کبیر انقلاب اسلامیمان حضرت امام خمینی برندارید.

وصیت من به مادرم ودیگر مردم این است که در صورت امکان هر شب بعد از نماز مغرب وعشابرای سلامتی وطول عمر رهبرمان و آغاز هرچه‌زودتر انقلاب حضرت مهدی (عج) دو رکعت نمازبجاآورند وازبرادرم وخواهرم می‌خواهم که همیشه تقوا را پیشه کرده و کارهایشان را برای رضای خدا انجام دهند.

فرازهائی از وصیتنامه شهید نصرتی

تابحال من مرده بودم و این لحظه‌آغاز جهادوشهادت است، این احساس رادرخود می بینم که تازه دارم متـولد میشوم وزندگی‌جاویدان‌خود را آغاز میکنم. شهادت‌انسان را بدرجه اعلای ملکوتی مـی رساند و چقدر شهادت در راه خدا زیباست و مانـند «گل محمدی» میماندکه‌وارثان پاك شهیدان ازآن می‌بویند. خدایا شهادتم را در راه‌اسلام و قرآن که خاری در چشم دشمنان است، بپذیر.

ای مادر مهربان و عزیزم، سلام مرا بپذیر و حلالم‌کن. مبادا در فقدان من گریه کنی. در بالای خانه‌مان پرچم‌های سبز سوارکن و افتخار کن که فرزندت در راه خدا به این مقام بزرگ رسیده است.

ای پدر ارجمندم، مرا حلال کن و با استقامت‌و صبر و شکیبایی از انقلاب اسلامی دفاع کن. مبادا روحیه خود را ببازی و گریه‌کنی، چون گریه تو باعث ناراحتی مـن است . به دعای خیل پاسداران و رزمندگان و جهادگران اسلام در هرکجای جهان باش.

ای همسر مهربانم مرا حلال‌کن. از تومی‌خواهم‌که از تنها یادگار من «دختر کوچولویم» خوب مواظبت کنـی و او را به مانند سمبه تحویل جامعه دهی.

برادران عزیزم، راه خدا بهترین و برترین راههاست، پوینده و کوشنده این راه باشید.

ای امت شهیدپرور ایران، تنها راه‌نجات اسلام‌ورهائی مستضعفین و پیروزی نهائی پشتیبانی قاطع و بیدریغ از دولت جمهوری اسلامی و پیوستن به خط امام کـه همانا خط اصیل اسلام و محمد (ص) است، پس در هرکجا که هستید از روحانیت مبارز دفاع کنید تا اسلام را به تمام جهانیان بشناسانید. خون شهیدان را پایمال نکنید و از توطئه‌های دشمن آگاه باشید و هیچ وقت امام عزیز را تنها نگذارید.

شهید میرحسینی :

خدایا مرگ‌مرا وسیله آسایش هر خیری قرار بده

برگزیده‌ای از وصیتنامه شهید میرحسنی

خدایا دینم را اصلاح کن که دین‌نگهدار کار من است وآخرتم را اصلاح کن که خانه دائمی‌من‌است وبسوی تواز مجاورت‌لئیمان گریزگاه من است خدایا زندگی مرا مایه فزونی در هر خیری و مرك راوسیله آسایش من از هر شری قرار ده .بارالها بر محمدو آلش درود فرست. درود به رهبر کبیر انقلاب امام خمینی وسلام بر شهیدان همیشه تاریخ ودرود وسلام مجدد بر پدرو مادر عزیز وخواهر وبرادران گرامیم و درود بر ملت وخانواده‌های شهیدپرور ایران ....

پدر و مادرم، امیدوارم من نتوانسته‌باشم برای‌شما فرزند نیك و صالحی بوده باشم و اگـر از من رنجی دیده‌اید ،مرا ببخشید ونیز شمای برادران و خواهر عزیزم ،اگر چه من برای شما آن دین برادری را ادا نکردم، ولی امیدوارم شما نیز مرا حلال کنید واز شما وتمامی اقوام ودوستان وخویشان‌وبرادران‌وخواهران دینی خودم عاجزانه می‌خواهم که همیشه در هرجـا که هستید ودر هر پست ومقامی که بسر می‌برید ویا در هر لباسی هستید، دست از اسلام عزیز و نائب امام زمان یعنی امام خمینی نکشید و همیشه بـرای طول عمر امام تا انقلاب حضرت مهدی (عج) دعا کنید.

پدر ومادر مهربانم هروقت بیادمن افتادیدوخواستید گریه کنید و یا اینکه بـرسر قبر من بیائید در آن لحظه بیاد کربلای حسین علیه السلام باشید وبرحسین گریه کنید. امیدوارم وصیت من بعـد از شهادتم بپایم باشد....

د ردرگاه خداوند بزرك شكر می‌گذارم كه چنین خانواده آگاه و در خط امام و واقف بر مسائل دینی‌و انقلابی به من داده است وخدارا شکر که چنین پدرو مادری صبور باایمانی قوی بمن داد و ازجای شکرش در درگاه خداوند متعال باقی است که خداچنین‌برادران وخواهری برمن عنایت کرد.

برسر قبرم پرچم سبزی نصب کنید وبربازویم بازوبند سبزی است که آن را بازنکنید تا همه دشمنان بدانند که تا آخرین قطرات خونم پیـرو راه حسین علیه‌السلام و پیرو راه جدم و همچنین‌پیرو مادرم‌زهرا(ع) بودم و از امامم اطاعت کردم.

مادرم مرا ببخش ازاینکه نتوانستم حتی که به گـردن من داشتی، ادانمایم مادرم ناراحت مباش زیرا که اجری عظیم در آخرت خواهی داشت ودرمقابل فاطمه زهرا (ع) وزینب کبری (ع) وائمه اطهار سربلند خواهی بود.

برگزیده‌ای از وصیتنامه شهید زمانی

با سلام و درود بـر مهدی موعود (عج) و نائب‌ـ برحقش امام امت خمینی‌عزیز و باسلام برتمامی شهـدای اسلام از صدر اسلام تاکنون وبا آرزوی پیروزی‌رزمندگان کفرستیز سنگر های نبردحق علیه باطل چند کلمه‌ای را به عنوان وصیت می نویسم.

اینجانب بنابر وظیفـه شرعی و جهت لبیک گفتن‌به ندای حسین زمان‌عازم جبهه شدم تا بلکه به تکلیفم عمل کرده باشم. از خانواده عزیـزم می خواهم که اگر در این راه خدا خواست و شهـادت نصیبم شد، ناراحت نباشند و افتخار کنند، چون ما همـه یکروزی می میریم، پس چه‌بهتر از اینکه مرگمان در راه‌خدا باشد.

از امت حزب‌الله می خواهم همیشه در راه حق قدم بردارند و دست از یاری‌امام برندارند .پدر و مادر عزیزم‌بار دیگر برای آخرین‌بار از شما می خواهم که اگر از مـن اذیتی دیده‌اید، مرا ببخشید و برایم دعا کنید.

این راهم در نظرداشته باشید هرچقدر شما استوارتر و صابرتر باشید، مطمئن باشید روح من راحت‌تر است.

فراز هائی از وصیتنامه شهید دماوندی

تا تو به میدان نروی رزم تو یکسر نشود
تابه ره اندر نشوی ره‌به‌تو یـاور نشود

هم‌اکنون ملت ما در شرایطی بسر می‌برد که‌این معنی و مفهوم را درك کرده فقط و فقط باید دل را به خدابست و عاشقانـه و آگاهانه و مخلصانه باهمه وجود اطاعت از رهبر و مرجع و ولی فقیه زمان‌کرد.

در این زمان مصداقهـاو حقیقتهای قرآنی از پشت‌همه تیرگیها و تاریکی‌ها پـرده ظلمانی قرنها و تاریخ‌انسانیت کنار زده شد و یکی پس از دیگری، به وقوع پیـوستند انسانی که خدا را باهمه وجودش لمس کرده و عظمت و جلال جبروت‌الله در سراسر وجودش حاکم شده و قلـب و روح جانش فقط به عشق او می تپد، دیگر هیچ چیـز نگهدار او که حرکت وجودش و خروشش را بگیرد و او را مجذوب کند، نیست.

این پیام من و همه شهدا به ملت قهرمان ایران است که تا دل به خدا ببندیم کافی است و هرلحظه که از اوجدا شویم، محتاج به بدبخت‌ترین و شدیدترین کس یعنی‌آمریکا و دیگر یارانش خواهید شد و این معنی را جز مردان‌حال و عشق و دلسوخته خدا نمی‌تواند بفهمد.

پدر و مادرم امیدوارم که مرا ببخشید، چون فرزند خوبی برای شما نبودم، اما تقاضایم این است که بیادخدا باشید و هیچ غم و اندوه به دل راه ندهید. برایم دعـا کنید که خدا گناهانم را بیامرزد. امر و فرمان امـام را بگوش دل بشنوید و عمل کنید.